

GRUPA KAPITAŁOWA ŻYWIEC S.A.

**SKRÓCONE SKONSOLIDOWANE SPRAWOZDANIE FINANSOWE
ZA 6 MIESIĘCY ZAKOŃCZONYCH 30 CZERWCA 2010 ROKU**

Spis treści

| | |
|--|----|
| Wybrane dane finansowe | 3 |
| Skonsolidowane sprawozdanie z sytuacji finansowej | 5 |
| Skonsolidowane sprawozdanie z całkowitych dochodów | 6 |
| Skonsolidowane sprawozdanie ze zmian w kapitale własnym..... | 7 |
| Skonsolidowane sprawozdanie z przepływów pieniężnych | 8 |
| Informacja dodatkowa..... | 9 |
| Informacje ogólne..... | 9 |
| Opis ważniejszych stosowanych zasad rachunkowości..... | 9 |
| Dodatkowe noty objaśniające..... | 13 |

☐ skorygowany

KOMISJA NADZORU FINANSOWEGO

Skonsolidowany raport półroczny PSr 2010

(rok)

(zgodnie z § 82 ust. 2 i § 83 ust. 3 Rozporządzenia Ministra Finansów z dnia 19 lutego 2009 r. - Dz. U. Nr 33, poz. 259)
dla emitentów papierów wartościowych prowadzących działalność wytwórczą, budowlaną, handlową lub usługową

za półrocze roku obrotowego 2010 obejmujące okres od 2010-01-01 do 2010-06-30

zawierający skonsolidowane sprawozdanie finansowe według MSSF

w walucie zł

oraz skrócone sprawozdanie finansowe według MSSF

w walucie zł

data przekazania: 2010-08-25

Grupa Żywiec Spółka Akcyjna

(pełna nazwa emitenta)

ŻYWIEC S.A.

(skrótowa nazwa emitenta)

Przemysł spożywczy

(sektor wg klasyfikacji GPW w Warszawie / branża)

34-300

Żywiec

(kod pocztowy)

(miejscowość)

Browarna

88

(ulica)

(numer)

(0-48) 33 8612451

(0-48) 33 8614614

(telefon)

(fax)

(e-mail)

(www)

553-000-72-19

070511111

(NIP)

(REGON)

PricewaterhouseCoopers Sp. z o.o.

(podmiot uprawniony do badania)

| WYBRANE DANE FINANSOWE | w tys. | | w tys. EUR | |
|--|-----------------|-----------------|-----------------|-----------------|
| | półrocze / 2010 | półrocze / 2009 | półrocze / 2010 | półrocze / 2009 |
| Dane dotyczące skróconego skonsolidowanego sprawozdania finansowego | | | | |
| I. Przychody netto ze sprzedaży produktów, towarów i materiałów | 1 729 442,00 | 1 782 650,00 | 431 907,00 | 394 531,00 |
| II. Zysk z działalności operacyjnej | 215 503,00 | 188 130,00 | 53 819,00 | 41 636,00 |
| III. Zysk przed opodatkowaniem | 198 869,00 | 163 169,00 | 49 665,00 | 36 112,00 |
| IV. Zysk netto przypadający na udziałowców jednostki dominującej | 158 747,00 | 130 260,00 | 39 645,00 | 28 829,00 |
| V. Zysk netto przypadający na udziały mniejszości | 0,00 | 2,00 | 0,00 | 0,00 |
| VI. Zysk netto za okres sprawozdawczy | 158 747,00 | 130 262,00 | 39 645,00 | 28 829,00 |
| VII. Przepływy pieniężne netto z działalności operacyjnej | 311 431,00 | 217 255,00 | 77 776,00 | 48 082,00 |
| VIII. Przepływy pieniężne netto z działalności inwestycyjnej | -42 121,00 | -99 874,00 | -10 519,00 | -22 104,00 |
| IX. Przepływy pieniężne netto z działalności finansowej | -240 386,00 | -238 395,00 | -60 033,00 | -52 761,00 |
| X. Przepływy pieniężne netto | 28 924,00 | -121 014,00 | 7 223,00 | -26 782,00 |
| XI. Aktywa, razem (na koniec półrocza bieżącego roku obrotowego i na koniec poprzedniego roku obrotowego) | 2 478 862,00 | 2 710 717,00 | 597 921,00 | 659 831,00 |
| XII. Zobowiązania długoterminowe (na koniec półrocza bieżącego roku obrotowego i na koniec poprzedniego roku obrotowego) | 507 577,00 | 294 846,00 | 122 432,00 | 71 770,00 |
| XIII. Zobowiązania krótkoterminowe (na koniec półrocza bieżącego roku obrotowego i na koniec poprzedniego roku obrotowego) | 1 417 056,00 | 1 712 275,00 | 341 805,00 | 416 794,00 |
| XIV. Kapitał własny przypadający na akcjonariuszy Spółki (na koniec półrocza bieżącego roku obrotowego i na koniec poprzedniego roku obrotowego) | 554 229,00 | 703 596,00 | 133 684,00 | 171 266,00 |
| XV. Kapitał własny (na koniec półrocza bieżącego roku obrotowego i na koniec poprzedniego roku obrotowego) | 554 229,00 | 703 596,00 | 133 684,00 | 171 266,00 |
| XVI. Średnio ważona liczba akcji | 10 271 336,00 | 10 271 235,00 | | |
| XVII. Zysk na jedną akcję zwykłą (w zł/ EUR) | 15,46 | 12,68 | 3,86 | 2,81 |
| | | | | |
| Dane dotyczące skróconego sprawozdania finansowego | | | | |
| XVIII. Przychody netto ze sprzedaży produktów, towarów i materiałów | 1 763 099,00 | 1 823 192,00 | 440 312,00 | 403 504,00 |
| XIX. Zysk z działalności operacyjnej | 145 472,00 | 179 503,00 | 36 330,00 | 39 727,00 |
| XX. Zysk przed opodatkowaniem | 130 979,00 | 155 912,00 | 32 710,00 | 34 506,00 |
| XXI. Zysk netto za okres sprawozdawczy | 96 032,00 | 124 735,00 | 23 983,00 | 27 606,00 |
| XXII. Przepływy pieniężne netto z działalności operacyjnej | 213 836,00 | 223 942,00 | 53 403,00 | 49 562,00 |

| | | | | |
|--|---------------|---------------|------------|------------|
| XXIII. Przepływy pieniężne netto z działalności inwestycyjnej | -21 466,00 | -63 257,00 | -5 361,00 | -14 000,00 |
| XXIV. Przepływy pieniężne netto z działalności finansowej | -168 132,00 | -235 604,00 | -41 989,00 | -52 143,00 |
| XXV. Przepływy pieniężne netto | 24 238,00 | -74 919,00 | 6 053,00 | -16 581,00 |
| XXVI. Aktywa, razem (na koniec półrocza bieżącego roku obrotowego i na koniec poprzedniego roku obrotowego) | 2 331 355,00 | 2 554 536,00 | 562 341,00 | 621 814,00 |
| XXVII. Zobowiązania długoterminowe (na koniec półrocza bieżącego roku obrotowego i na koniec poprzedniego roku obrotowego) | 498 740,00 | 285 327,00 | 120 300,00 | 69 453,00 |
| XXVIII. Zobowiązania krótkoterminowe (na koniec półrocza bieżącego roku obrotowego i na koniec poprzedniego roku obrotowego) | 1 344 480,00 | 1 568 992,00 | 324 299,00 | 381 917,00 |
| XXIX. Kapitał własny (na koniec półrocza bieżącego roku obrotowego i na koniec poprzedniego roku obrotowego) | 488 135,00 | 700 217,00 | 117 742,00 | 170 444,00 |
| XXX. Średnia ważona liczba akcji zwykłych | 10 271 336,00 | 10 271 235,00 | | |
| XXXI. Zysk (strata) na jedną akcję zwykłą (w zł/ EUR) | 9,35 | 12,14 | 2,33 | 2,69 |

W przypadku prezentowania wybranych danych finansowych z półrocznego skróconego sprawozdania finansowego dane te należy odpowiednio opisać.

Wybrane dane finansowe ze skonsolidowanego bilansu (skonsolidowanego sprawozdania z sytuacji finansowej) lub odpowiednio z bilansu (sprawozdania z sytuacji finansowej) prezentuje się na koniec półrocza bieżącego roku obrotowego i na koniec poprzedniego roku obrotowego, co należy odpowiednio opisać.

Raport powinien zostać przekazany Komisji Nadzoru Finansowego, spółce prowadzącej rynek regulowany oraz do publicznej wiadomości za pośrednictwem agencji informacyjnej zgodnie z przepisami prawa.

ZAWARTOŚĆ RAPORTU

| Plik | Opis |
|---|--|
| I.Grupa Kapitałowa Żywiec SA VI 2010.pdf | Grupa Kapitałowa Żywiec S.A. - Skonsolidowany raport półroczny za 2010 rok |
| II.Grupa Żywiec SA VI 2010.pdf | Grupa Żywiec S.A. - raport półroczny za 2010 rok |
| III.Sprawozdanie Zarządu Grupy Kapitałowej Żywiec SA VI 2010.p | Sprawozdanie Zarządu Grupy Żywiec |
| IV.Raport biegłego rewidenta do raportu skonsolidowanego Grupy | Raport biegłego rewidenta do raportu skonsolidowanego |
| V.Raport biegłego rewidenta do raportu Grupy Żywiec SA za VI 20 | Raport biegłego rewidenta do raportu jednostkowego |

PODPISY OSÓB REPREZENTUJĄCYCH SPÓŁKĘ

ORAZ OSOBY, KTÓREJ POWIERZONO PROWADZENIE KSIĄG RACHUNKOWYCH

I SPORZĄDZENIE SPRAWOZDANIA FINANSOWEGO

| Data | Imię i Nazwisko | Stanowisko/Funkcja | Podpis |
|------|------------------|---|--------|
| | Xavier Belison | Prezes Zarządu | |
| | Radovan Sikorsky | Członek Zarządu | |
| | Jacek Gerula | Członek Zarządu | |
| | Mariusz Borowiak | Członek Zarządu | |
| | Michael McKeown | Członek Zarządu | |
| | Marta Bułhak | Członek Zarządu | |
| | Maciej Mitoraj | Członek Zarządu | |
| | | | |
| | | | |
| | Krzysztof Bula | Dyrektor - Centrum Finansowo-Księgowe Żywiec Sp. z o.o. | |

| 1 | Nota | 30 Czerwca 2010 | 31 Grudnia 2009 przekształcony * | 30 Czerwca 2009 przekształcony * |
|--|------|------------------|-------------------------------------|-------------------------------------|
| SKONSOLIDOWANE SPRAWOZDANIE Z SYTUACJI FINANSOWEJ | | | | |
| Aktywa trwałe | | 1 429 469 | 1 511 839 | 1 588 913 |
| Rzeczowe aktywa trwałe | 8 | 1 341 954 | 1 399 197 | 1 471 010 |
| Wartości niematerialne | 8 | 29 240 | 31 665 | 32 055 |
| Aktywa z tytułu odroczonego podatku dochodowego | | 9 063 | 32 620 | 16 195 |
| Udziały w jednostkach stowarzyszonych | | 8 703 | 8 817 | 23 318 |
| Aktywa finansowe dostępne do sprzedaży | | 2 | 2 | 2 |
| Należności handlowe oraz pozostałe należności | | 40 507 | 39 538 | 46 333 |
| Aktywa obrotowe | | 1 049 393 | 1 198 878 | 1 132 953 |
| Zapasy | | 244 803 | 220 814 | 274 789 |
| Należności handlowe oraz pozostałe należności | | 767 574 | 938 423 | 810 179 |
| Należności z tytułu bieżącego podatku dochodowego | | 72 | 14 744 | 10 041 |
| Środki pieniężne i ich ekwiwalenty | | 36 944 | 24 897 | 37 944 |
| Aktywa razem | | 2 478 862 | 2 710 717 | 2 721 866 |
| Kapitał własny | | 554 229 | 703 596 | 649 098 |
| Kapitał podstawowy | | 25 678 | 25 678 | 25 678 |
| Akcje własne | | - | (26) | (111) |
| Kapitał ze sprzedaży akcji powyżej ich wartości nominalnej | | 50 153 | 50 153 | 50 158 |
| Pozostałe kapitały | | 470 250 | 613 538 | 366 959 |
| Niepodzielony wynik finansowy i wynik finansowy roku obrotowego | | 8 148 | 14 253 | 206 414 |
| Kapitał własny przypadający na akcjonariuszy Spółki | | 554 229 | 703 596 | 649 098 |
| Zobowiązania | | 1 924 633 | 2 007 121 | 2 072 768 |
| Zobowiązania długoterminowe | | 507 577 | 294 846 | 278 661 |
| Kredyty, pożyczki i dłużne papiery wartościowe | 7.12 | 455 000 | 250 000 | 170 000 |
| Zobowiązania z tytułu świadczeń emerytalnych i nagród jubileuszowych | | 43 518 | 43 499 | 55 990 |
| Zobowiązania z tytułu odroczonego podatku dochodowego | | 7 908 | - | 51 131 |
| Zobowiązania handlowe oraz pozostałe zobowiązania | | 1 151 | 1 347 | 1 540 |
| Zobowiązania krótkoterminowe | | 1 417 056 | 1 712 275 | 1 794 107 |
| Kredyty, pożyczki i dłużne papiery wartościowe | 7.12 | 459 606 | 594 888 | 845 785 |
| Zobowiązania z tytułu świadczeń emerytalnych i nagród jubileuszowych | | 4 640 | 4 659 | 3 807 |
| Zobowiązania z tytułu bieżącego podatku dochodowego | | 8 296 | 75 | 20 |
| Zobowiązania handlowe oraz pozostałe zobowiązania | | 939 762 | 1 103 863 | 937 834 |
| Rezerwy na pozostałe zobowiązania i obciążenia | | 4 752 | 8 790 | 6 661 |
| Kapitał własny i zobowiązania razem | | 2 478 862 | 2 710 717 | 2 721 866 |

*Szczegółowe informacje dotyczące przekształcenia danych porównawczych przedstawiono w nocie 7.3 informacji dodatkowej do niniejszego skonsolidowanego skróconego sprawozdania finansowego.

2

Za okres od
01.01.2010 do
30.06.2010

Za okres od
01.01.2009 do
30.06.2009
przekształcony*

Nota

SKONSOLIDOWANE SPRAWOZDANIE Z CAŁKOWITYCH DOCHODÓW

| | | |
|--|----------------|-------------------|
| Przychody ze sprzedaży produktów, towarów i materiałów | 1 729 442 | 1 782 650 |
| Koszty sprzedanych produktów, towarów i materiałów | 913 980 | 971 666 |
| Zysk brutto | 815 462 | 810 984 |
| Koszty sprzedaży | 525 213 | 542 317 |
| Koszty ogólnego zarządu | 77 753 | 81 562 |
| Pozostałe zyski netto | 3 007 | 1 025 |
| Zysk z działalności operacyjnej | 215 503 | 188 130 |
| Przychody odsetkowe | 1 762 | 550 |
| Koszty odsetkowe | 18 860 | 23 589 |
| Pozostałe przychody (koszty) finansowe netto | 578 | (3 613) |
| Udział w zyskach (stratach) netto jednostek stowarzyszonych rozliczanych metodą praw własności | (114) | 1 691 |
| Zysk przed opodatkowaniem | 198 869 | 163 169 |
| Podatek dochodowy | 40 122 | 32 907 |
| Zysk netto za okres | 158 747 | 130 262 |
| z tego: | | |
| - przypadający na akcjonariuszy jednostki dominującej | 158 747 | 130 260 |
| - przypadający na udziały mniejszości | - | 2 |
| Dochód całkowity za okres | 158 747 | 130 262 |
| Średnia ważona liczba akcji zwykłych | 12 | 10 271 336 |
| Zysk przypadający na jedną akcję zwykłą (w zł) | 15,46 | 12,68 |

*Szczegółowe informacje dotyczące przekształcenia danych porównawczych przedstawiono w nocie 7.3 informacji dodatkowej do niniejszego skonsolidowanego sprawozdania finansowego.

Rozwodniony zysk na jedną akcję jest równy zyskowi na jedną akcję.

Dochód całkowity oraz rozwodniony dochód całkowity na jedną akcję jest równy zyskowi netto na jedną akcję.

3

SKONSOLIDOWANE SPRAWOZDANIE ZE ZMIAN W KAPITAŁE WŁASNYM

| | Kapitał podstawowy | Akcje własne | Kapitał zapasowy - ze sprzedaży akcji powyżej ich wartości nominalnej | Pozostałe kapitały | | Niepodzielony wynik finansowy i wynik finansowy roku obrotowego | Kapitał własny przypadający na akcjonariuszy Spółki | Kapitał własny przypadający na udziałowców mniejszościowych | Kapitał własny, razem |
|-----------------------------------|--------------------|-----------------|---|------------------------------|------------------------------|---|---|---|-----------------------|
| | | | | Kapitał zapasowy - pozostały | Pozostałe kapitały rezerwowe | | | | |
| Okres bieżący | | | | | | | | | |
| Stan na 1 stycznia 2010 | 25 678 | (26) | 50 153 | 101 592 | 511 946 | 14 253 | 703 596 | - | 703 596 |
| Dochód całkowity za okres | - | - | - | - | - | 158 747 | 158 747 | - | 158 747 |
| Sprzedaż akcji | - | 19 | - | - | - | - | 19 | - | 19 |
| Wydanie akcji własnych | - | 7 | - | - | - | - | 7 | - | 7 |
| Utworzenie funduszu dywidendowego | - | - | - | - | 128 129 | (128 129) | - | - | - |
| Wypłata dywidendy | - | - | - | - | (271 417) | (36 723) | (308 140) | - | (308 140) |
| Stan na 30 czerwca 2010 | 25 678 | - | 50 153 | 101 592 | 368 658 | 8 148 | 554 229 | - | 554 229 |
| Okres porównawczy | | | | | | | | | |
| Stan na 1 stycznia 2009 | 26 090 | (98 933) | 148 707 | 95 546 | 8 744 | 544 351 | 724 505 | 89 | 724 594 |
| Dochód całkowity za okres | - | - | - | - | - | 130 260 | 130 260 | 2 | 130 262 |
| Wykup akcji z rynku | - | (171) | - | - | - | - | (171) | - | (171) |
| Wydanie akcji własnych | - | 60 | - | - | - | (101) | (41) | (91) | (132) |
| Umorzenie akcji własnych | (412) | 98 933 | (98 549) | - | - | - | (28) | - | (28) |
| Utworzenie funduszu dywidendowego | - | - | - | - | 271 413 | (271 413) | - | - | - |
| Wypłata dywidendy | - | - | - | - | (8 744) | (196 683) | (205 427) | - | (205 427) |
| Stan na 30 czerwca 2009 | 25 678 | (111) | 50 158 | 95 546 | 271 413 | 206 414 | 649 098 | - | 649 098 |

4

Nota Za okres od Za okres od
01.01.2010 do 01.01.2009 do
30.06.2010 30.06.2009

SKONSOLIDOWANE SPRAWOZDANIE Z PRZEPŁYWÓW PIENIĘŻNYCH

| | | | |
|--|----------|------------------|------------------|
| Przepływy pieniężne netto z działalności operacyjnej | | | |
| Zysk przed opodatkowaniem przypadający na akcjonariuszy Spółki | | 198 869 | 163 167 |
| Korekty razem | | 112 562 | 54 088 |
| Zyski udziałów mniejszości | | - | 2 |
| Udział w (zyskach)/stratach netto jednostek stowarzyszonych rozliczanych metodą praw własności | | 114 | (1 691) |
| Amortyzacja | | 103 579 | 126 982 |
| Podatek dochodowy zwrócony/(zapłacony) | | 14 236 | (73 792) |
| Dywidendy otrzymane i odsetki | | (2 029) | (707) |
| Koszty odsetkowe | | 18 860 | 23 589 |
| (Zysk) na sprzedaży i likwidacji środków trwałych | | (2 741) | (1 025) |
| Odpisy aktualizujące wartość aktywów trwałych | | (639) | 240 |
| Zmiana stanu zapasów | | (23 989) | (30 776) |
| Zmiana stanu rezerw na pozostałe zobowiązania i obciążenia | | (4 038) | 867 |
| Zmiana stanu należności handlowych oraz pozostałych należności | | 169 880 | (173 134) |
| Zmiana stanu zobowiązań z tytułu świadczeń emerytalnych i nagród jubileuszowych | | - | 36 |
| Zmiana stanu zobowiązań handlowych oraz pozostałych zobowiązań | 7.15 | (160 678) | 183 717 |
| Inne korekty | | 7 | (220) |
| Przepływy pieniężne netto z działalności operacyjnej | | 311 431 | 217 255 |
| Przepływy pieniężne netto z działalności inwestycyjnej | | | |
| Zbycie wartości niematerialnych oraz rzeczowych aktywów trwałych | | 3 847 | 2 829 |
| Dywidendy otrzymane | | 267 | 157 |
| Odsetki otrzymane | | 1 762 | 550 |
| Inne wpływy inwestycyjne | | - | 3 000 |
| Nabycie wartości niematerialnych oraz rzeczowych aktywów trwałych | | 47 997 | 106 410 |
| Przepływy pieniężne netto z działalności inwestycyjnej | | (42 121) | (99 874) |
| Przepływy pieniężne netto z działalności finansowej | | | |
| Wpływy netto ze sprzedaży akcji | | 19 | - |
| Kredyty i pożyczki otrzymane | 7.12 | 160 000 | 290 000 |
| Emisja dłużnych papierów wartościowych | | 80 000 | - |
| Nabycie akcji własnych | | - | 111 |
| Dywidendy i inne wypłaty na rzecz właścicieli | | 308 140 | 205 427 |
| Spląty kredytów i pożyczek | 7.12 | 160 000 | 220 000 |
| Wypłaty dłużnych papierów wartościowych | | - | 75 000 |
| Odsetki zapłacone | | 12 265 | 27 857 |
| Przepływy pieniężne netto z działalności finansowej | | (240 386) | (238 395) |
| Przepływy pieniężne netto, razem | | 28 924 | (121 014) |
| Bilansowa zmiana stanu środków pieniężnych, ekwiwalentów środków pieniężnych i kredytów bankowych w rachunku bieżącym | | | |
| | | 28 924 | (121 014) |
| Środki pieniężne, ekwiwalenty środków pieniężnych i kredyty bankowe w rachunku bieżącym na początek okresu | | (113 996) | (38 850) |
| Środki pieniężne, ekwiwalenty środków pieniężnych i kredyty bankowe w rachunku bieżącym na koniec okresu | 9 | (85 072) | (159 864) |

Informacja dodatkowa

5. Informacje ogólne

5.1. Podstawowy przedmiot działalności Grupy Kapitałowej Żywiec S.A.

Jednostką dominującą w Grupie Kapitałowej jest spółka Grupa Żywiec S.A. („jednostka dominująca”, „Spółka”), z siedzibą w Żywcu, ul. Browarna 88, zarejestrowana w dniu 8 czerwca 2001 roku w Krajowym Rejestrze Sądowym w Bielsku – Białej pod numerem 0000018602. Zgodnie z klasyfikacją Giełdy Papierów Wartościowych w Warszawie Spółka należy do branży spożywczej. Spółka może również używać skrótu „Żywiec S.A.”. Podstawowym segmentem działalności Grupy Kapitałowej Żywiec S.A. („Grupa Kapitałowa”) jest produkcja piwa, oznaczona kodem PKD 1105 Z oraz jego dystrybucja.

Niniejsze śródroczne skrócone skonsolidowane sprawozdanie finansowe Grupy za pierwsze półrocze 2010 roku obejmuje Spółkę i jej jednostki zależne (zwane łącznie „Grupą Żywiec”, „Grupą” lub „Grupą Kapitałową”) oraz udziały Spółki w jednostkach stowarzyszonych.

Śródroczne skrócone skonsolidowane sprawozdanie finansowe zostało sporządzone przy założeniu kontynuowania działalności gospodarczej przez jednostkę dominującą oraz jednostki Grupy Kapitałowej w dającej się przewidzieć przyszłości. Wśród szacunków dokonanych na dzień bilansowy nie ma takich, w stosunku do których istnieje znaczące ryzyko spowodowania istotnych korekt wartości bilansowych aktywów i zobowiązań w trakcie kolejnego roku obrotowego.

Zdaniem Zarządu jednostki dominującej nie istnieją obecnie okoliczności wskazujące na zagrożenie kontynuowania działalności przez Grupę Kapitałową. Na dzień 30 czerwca 2010 roku zobowiązania krótkoterminowe przewyższały aktywa obrotowe. Grupa posiada zobowiązania krótkoterminowe wobec spółek Grupy Heineken. Biorąc pod uwagę fakt, że finansowanie wewnątrzgrupowe będzie kontynuowane oraz fakt, że spółki Grupy Kapitałowej posiadają niewykorzystane środki w ramach bieżących linii kredytowych (nota 7.12), zdaniem Zarządu na dzień 30 czerwca 2010 roku nie występuje istotne ryzyko związane z płynnością Grupy.

Z dniem podpisania półrocznego skróconego skonsolidowanego sprawozdania finansowego Zarząd Grupy Żywiec S.A. zatwierdza niniejsze skrócone półroczne skonsolidowane sprawozdanie finansowe.

6. Opis ważniejszych stosowanych zasad rachunkowości

6.1. Oświadczenie o zgodności z przepisami

Skrócone skonsolidowane sprawozdanie finansowe Grupy Kapitałowej Żywiec S.A. za pierwsze półrocze 2010 roku zostało sporządzone zgodnie z Rozporządzeniem Ministra Finansów z dnia 19 lutego 2009 roku w sprawie informacji bieżących i okresowych przekazywanych przez emitentów papierów wartościowych oraz warunków uznawania za równoważne informacji wymaganych przepisami prawa państwa niebędącego państwem członkowskim (Dz. U. Nr 33 poz. 259 z pzm).

6.2. Podstawa sporządzenia

Skrócone skonsolidowane sprawozdanie finansowe Grupy Kapitałowej Żywiec S.A. za pierwsze półrocze 2010 roku zostało sporządzone zgodnie z Międzynarodowym Standardem Rachunkowości 34 - „Śródroczna sprawozdawczość finansowa” i przy założeniu kontynuowania działalności gospodarczej przez jednostkę w dającej się przewidzieć przyszłości.

Niniejsze skrócone skonsolidowane sprawozdanie finansowe powinno być odczytywane wraz ze skonsolidowanym sprawozdaniem finansowym na dzień i za okres obrotowy zakończony 31 grudnia 2009 roku.

Zastosowane w skróconym skonsolidowanym sprawozdaniu finansowym główne zasady rachunkowości są zgodne z zasadami zastosowanymi w rocznym skonsolidowanym sprawozdaniu finansowym za rok 2009.

6.3. Sezonowość działalności

Przemysł piwowarski charakteryzuje się sezonowością produkcji i sprzedaży. Szczyt sezonu przypada na miesiące letnie. Za okres sześciu miesięcy zakończonych 30 czerwca 2010 roku poziom przychodów ze sprzedaży Grupy odpowiadał 46,4 % (30 czerwca 2009: 46,8%) przychodów zrealizowanych za okres zakończony 31 grudnia 2009 roku.

6.4. Nowe standardy rachunkowości i interpretacje KIMSF

6.4.1. Nowe standardy i interpretacje wchodzące w życie od 1 stycznia 2010 roku

(a) Poprawki do MSSF 2009

Rada ds. Międzynarodowych Standardów Rachunkowości opublikowała 16 kwietnia 2009 roku "Poprawki do MSSF 2009", które zmieniają 12 standardów. Poprawki zawierają zmiany w prezentacji, ujmowaniu oraz wycenie, a także zawierają zmiany terminologiczne i edycyjne. Większość zmian będzie obowiązywać dla okresów rocznych rozpoczynających się z dniem 1 stycznia 2010 roku.

Grupa stosuje poprawki do MSSF od 1 stycznia 2010 roku.

Powyższe poprawki nie mają wpływu na niniejsze skrócone skonsolidowane sprawozdanie finansowe Grupy.

(b) MSR 27 (Z) „Skonsolidowane i jednostkowe sprawozdania finansowe”

Zmieniony MSR 27 został opublikowany przez Radę Międzynarodowych Standardów Rachunkowości 10 stycznia 2008 roku i obowiązuje dla okresów rocznych rozpoczynających się z dniem 1 stycznia 2009 roku lub po tej dacie. Standard wymaga, aby efekty transakcji z udziałowcami mniejszościowymi były ujmowane bezpośrednio w kapitale, o ile zachowana jest kontrola nad jednostką przez dotychczasową jednostkę dominującą. Standard również uszczegóławia sposób ujęcia w przypadku utraty kontroli nad jednostką zależną, tzn. wymaga przeszacowania pozostałych udziałów do wartości godziwej i ujęcie różnicy w rachunku zysków i strat.

Grupa stosuje zmieniony MSR 27 od 1 stycznia 2010 roku.

Powyższa zmiana nie ma wpływu na niniejsze skrócone skonsolidowane sprawozdanie finansowe Grupy.

6.4.2. Standardy, zmiany i interpretacje, które weszły w życie i nie mają zastosowania do działalności Grupy

(a) Zmiana do MSSF 2 „Płatności w formie akcji”

(b) KIMSF 12 „Porozumienia o świadczeniu usług publicznych”

(c) KIMSF 15 „Umowy w zakresie sektora nieruchomości”

(d) KIMSF 19 „Regulowanie zobowiązań finansowych przy pomocy instrumentów kapitałowych”

(e) MSSF 3 (Z) „Połączenia jednostek gospodarczych”

(f) Zmiany do MSR 39 „Instrumenty finansowe: ujmowanie i wycena” – „Kryteria uznania za pozycję zabezpieczoną”

(g) KIMSF 16 „Rachunkowość zabezpieczeń inwestycji netto w jednostkę zagraniczną”

(h) KIMSF 17 „Dystrybucja do właścicieli aktywów niebędących środkami pieniężnymi”

(i) KIMSF 18 „Przeniesienie aktywów od klientów”

- (j) Zmiany do MSSF 1 „Zastosowanie Międzynarodowych Standardów Sprawozdawczości Finansowej po raz pierwszy” wprowadzające dodatkowe wyłączenia do dokonywania wyceny aktywów na dzień przejścia na MSSF dla spółek działających w sektorze naftowym i gazowym.

6.4.3. Standardy, zmiany i interpretacje, które nie weszły w życie i będą miały wpływ na Grupę

- (a) Poprawki do MSSF 2010

Rada ds. Międzynarodowych Standardów Rachunkowości opublikowała 6 maja 2010 roku “Poprawki do MSSF 2010”, które zmieniają 7 standardów. Poprawki zawierają zmiany w prezentacji, ujmowaniu i wycenie oraz zawierają zmiany terminologiczne i edycyjne. Większość zmian będzie obowiązywać dla okresów rocznych rozpoczynających się z dniem 1 stycznia 2011 roku.

Grupa zastosuje poprawki do MSSF zgodnie z przepisami przejściowymi.

Na dzień sporządzenia niniejszego skróconego skonsolidowanego sprawozdania finansowego Poprawki do MSSF 2010 nie zostały jeszcze zatwierdzone przez Unię Europejską.

- (b) Zmiany do MSR 24 „Transakcje z jednostkami powiązanymi ”

Zmiany do MSR 24 „Transakcje z jednostkami powiązanymi” zostały opublikowane przez Radę Międzynarodowych Standardów Rachunkowości 4 listopada 2009 roku i obowiązują dla okresów rocznych rozpoczynających się 1 stycznia 2011 roku lub po tej dacie.

Zmiany wprowadzają uproszczenia w zakresie wymagań odnośnie ujawniania informacji przez jednostki powiązane z instytucjami państwowymi oraz doprecyzowują definicje jednostki powiązanej.

Na dzień sporządzenia niniejszego skróconego skonsolidowanego sprawozdania finansowego zmiany do MSR 24 nie zostały jeszcze zatwierdzone przez Unię Europejską.

Grupa zastosuje zmiany po zatwierdzeniu przez Unię Europejską.

Na dzień sporządzenia niniejszego skróconego skonsolidowanego sprawozdania finansowego wpływ zastosowania zmiany do MSR 24 nie jest możliwy do wiarygodnego oszacowania.

- (c) MSSF 9 „Instrumenty finansowe”

MSSF 9 „Instrumenty finansowe” został opublikowany przez Radę Międzynarodowych Standardów Rachunkowości 12 listopada 2009 roku i obowiązuje dla okresów rocznych rozpoczynających się 1 stycznia 2013 roku lub po tej dacie.

Standard wprowadza jeden model przewidujący tylko dwie kategorie klasyfikacji: zamortyzowany koszt i wartość godziwą. Podejście MSSF 9 jest oparte na modelu biznesowym stosowanym przez jednostkę do zarządzania aktywami oraz na cechach umownych aktywów finansowych. MSSF 9 wymaga także stosowania jednej metody szacowania utraty wartości aktywów.

Na dzień sporządzenia niniejszego skróconego skonsolidowanego sprawozdania finansowego MSSF 9 nie został jeszcze zatwierdzony przez Unię Europejską.

Grupa zastosuje standard po zatwierdzeniu przez Unię Europejską.

Na dzień sporządzenia niniejszego skróconego skonsolidowanego sprawozdania finansowego wpływ zastosowania standardu nie jest możliwy do wiarygodnego oszacowania.

6.4.4. Standardy, zmiany i interpretacje, które nie weszły w życie i nie będą miały zastosowania do działalności Grupy

- (a) Zmiany do MSR 32 „Klasyfikacja emisji uprawnień”

- (b) Zmiany do KIMSF 14 „Zaliczki na poczet minimalnych wymogów finansowania”

- (c) Zmiany do MSSF 1 „Zastosowanie Międzynarodowych Standardów Sprawozdawczości Finansowej po raz pierwszy” wprowadzające dodatkowe zwolnienia dla jednostek stosujących MSSF po raz pierwszy dotyczą ujawniania informacji wymaganych przez Zmiany do MSSF 7 wydane w marcu 2009 w zakresie wyceny do wartości godziwej i ryzyka płynności.

7. Dodatkowe noty objaśniające

7.1. Informacja dotycząca składu osobowego Rady Nadzorczej oraz Zarządu Spółki

W dniu 19 marca 2010 roku Rada Nadzorcza Grupy Żywiec S.A. na podstawie art. 368 § 4 kodeksu spółek handlowych postanowiła powołać, z dniem odbycia Zwyczajnego Walnego Zgromadzenia zatwierdzającego sprawozdanie finansowe za rok obrotowy 2009, na kolejną trzyletnią kadencję do Zarządu Spółki:

- Pana Christopher John Barrow – Prezesa Zarządu;
- Panią Martę Bułhak – Członka Zarządu;
- Pana Jacka Gerulę – Członka Zarządu;
- Pana Michael McKeown – Członka Zarządu.

Uchwałą Nr 6/2010 Zwyczajnego Walnego Zgromadzenia Grupy Żywiec S.A. Pan John Higgins powołany został w skład Rady Nadzorczej na okres trzyletniej kadencji kończącej się z dniem odbycia Zwyczajnego Walnego Zgromadzenia Spółki zatwierdzającego sprawozdania finansowe za rok obrotowy 2012.

W dniu 25 czerwca 2010 roku Pan Christopher Barrow, działając na podstawie art. 369 § 5 k.s.h. złożył Radzie Nadzorczej Spółki swoją rezygnację z funkcji Członka Zarządu Grupy Żywiec S.A., a tym samym z funkcji Prezesa Zarządu Spółki Grupa Żywiec S.A. z upływem 31 lipca 2010 roku. Przyczyną rezygnacji Pana Christopher Barrow jest objęcie kierowniczej funkcji w koncernie FEMSA Cerveza w Brazylii, przejętym przez Heineken International.

W dniu 25 czerwca 2010 roku Rada Nadzorcza Grupy Żywiec S.A. działając na podstawie art. 368 § 4 k.s.h. oraz § 10 ust. 2 Statutu Spółki, powołała z dniem 1 sierpnia 2010 roku w skład Zarządu Spółki Pana Xaviera Belison.

7.2. Skład Grupy Kapitałowej Żywiec S.A.

Jednostką dominującą w Grupie Kapitałowej jest spółka Grupa Żywiec S.A. Bezpośrednią jednostką dominującą wobec Grupy Żywiec S.A. jest Brau Union A.G. z siedzibą w Linz, natomiast jednostką dominującą najwyższego szczebla jest Heineken International B.V.

Aktualna struktura organizacyjna Grupy została przedstawiona poniżej.

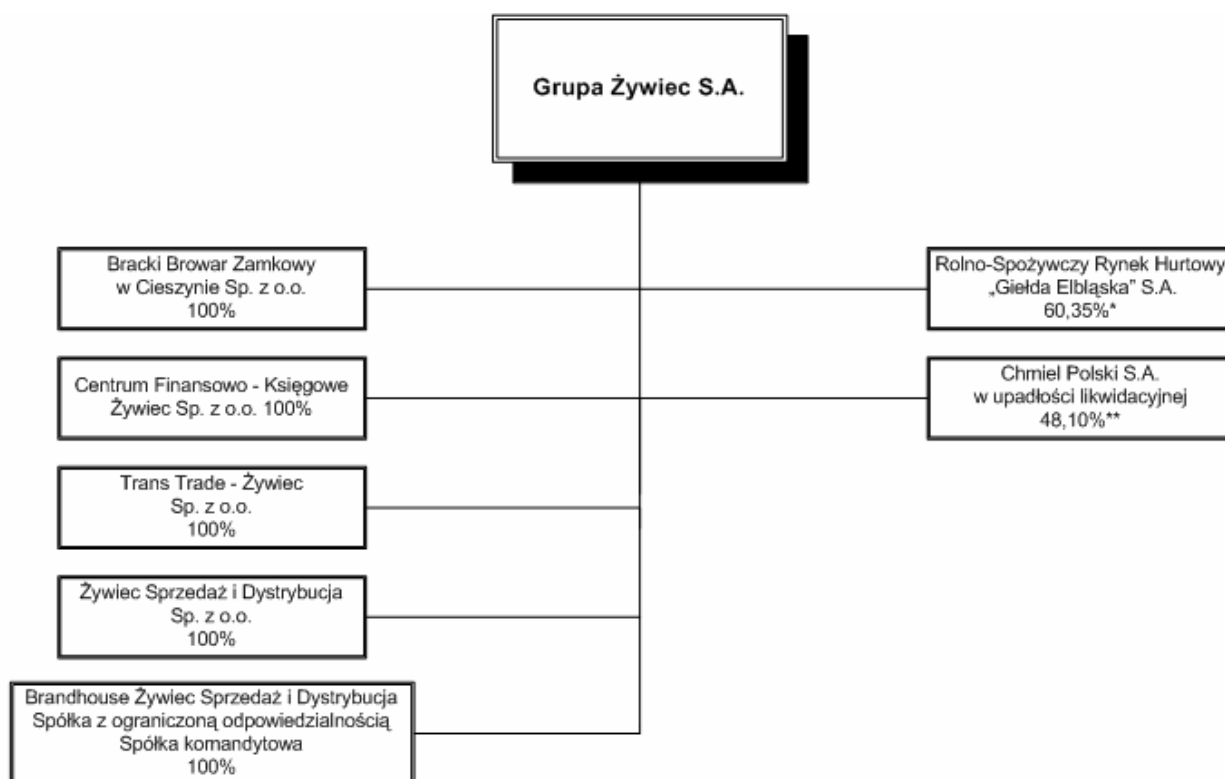

*Grupa Żywiec S.A. posiada 43,52% głosów na Walnym Zgromadzeniu Rolno-Spożywczego Rynku Hurtowego „Giełda Elbląska” S.A.
** Sąd Rejonowy w Lublinie XVIII Wydział Gospodarczy do spraw upadłościowych i naprawczych postanowieniem z dnia 5 lutego 2010 roku ogłosił upadłość Chmiel Polski Spółki Akcyjnej z siedzibą w Lublinie

7.3. Przekształcenie danych porównawczych

W celu ujednolicenia prezentacji prawa użytkowania wieczystego dokonano przekształcenia danych polegającego na przeniesieniu z pozycji „Wartości niematerialne” do pozycji „Rzeczowe aktywa trwałe” następujących kwot:

- 6 653 tys. złotych – na dzień 30 czerwca 2009 roku;
- 6 608 tys. złotych – na dzień 31 grudnia 2009 roku.

W niniejszym skróconym skonsolidowanym sprawozdaniu finansowym dokonano zmiany prezentacji kwoty 240 529 tys. złotych na dzień 31 grudnia 2009 roku z pozycji „Niepodzielony wynik finansowy i wynik finansowy roku obrotowego” do pozycji „Pozostałe kapitały rezerwowe”. Zmiana ma na celu uwzględnienie przeznaczenia niepodzielonych wyników spółek zależnych połączonych z jednostką dominującą w 2009 roku na wypłatę dywidendy.

Ponadto w niniejszym skróconym skonsolidowanym sprawozdaniu finansowym dokonano zmiany prezentacji kwoty 80 602 tys. złotych za 6 miesięcy zakończonych 30 czerwca 2009 roku z pozycji „Koszty zarządu” do pozycji „Koszty sprzedanych produktów, towarów i materiałów”. Zmiana ma na celu zwiększenie przejrzystości skonsolidowanego sprawozdania finansowego oraz ujednolicenia prezentacji kosztów spółek zależnych świadczących usługi na rzecz jednostki dominującej.

7.4. Ważne oszacowania i osądy

Grupa dokonuje oszacowań i przyjmuje założenia dotyczące przyszłości. Uzyskane w ten sposób oszacowania księgowe z definicji rzadko pokrywać się będą z faktycznymi rezultatami. Istotne oszacowania i osądy od czasu publikacji rocznego sprawozdania finansowego za 2009 rok nie uległy zmianie poza przedstawionymi poniżej:

Grupa dokonała zmiany szacunku okresu ekonomicznej użyteczności opakowań zwrotnych z 3-15 lat na 5-15 lat oraz ujednoliciła stawki amortyzacji dla wyposażenia marketingowego na 5 lat.

Gdyby stawki amortyzacji pozostały na niezmiennym poziomie za I półrocze 2010 roku amortyzacja dotycząca powyższych grup wyniosłaby 24 326 tys. złotych, a po zmianie wynosi 12 865 tys. złotych.

Niestabilność rynków finansowych w Polsce i na świecie

Trwający kryzys na rynkach finansowych skutkuje między innymi, ograniczonym finansowaniem przez rynki kapitałowe, niższą płynnością sektora bankowego oraz wyższymi stopami oprocentowania pożyczek w sektorze międzybankowym i bardzo wysoką niestabilnością rynków akcji. Niepewność na globalnych rynkach finansowych wywołała także bankructwa oraz wprowadzenie planów naprawczych w bankach w Stanach Zjednoczonych, krajach Europy Zachodniej, Rosji i innych. Pełny wpływ trwającego kryzysu finansowego jest niemożliwy do oszacowania i w związku z tym niemożliwe jest zaplanowanie i podjęcie kroków całkowicie zabezpieczających przed jego skutkami.

Niska płynność na rynkach finansowych może mieć istotny wpływ na odbiorców Grupy i na ich zdolność do spłaty należności. Pogarszające się warunki działalności gospodarczej odbiorców mogą także oddziaływać na prognozowane przez Zarząd jednostki dominującej przepływy pieniężne oraz ocenę utraty wartości aktywów finansowych i niefinansowych. Na podstawie dostępnych informacji Zarząd jednostki dominującej uwzględnił skorygowane szacunki przewidywanych przepływów pieniężnych w ocenie utraty wartości aktywów.

Zarząd jednostki dominującej nie jest w stanie wiarygodnie oszacować wpływu dalszego pogarszania się płynności na rynkach finansowych oraz podwyższonej niestabilności na rynkach kapitałowych i walutowych. W ocenie Zarządu zostały podjęte wszystkie niezbędne kroki w celu zachowania równowagi i dalszego wzrostu Grupy w obecnych warunkach. Zarząd jednostki dominującej dokonał także oceny wpływu kryzysu finansowego na sprawozdanie finansowe i, gdzie okazało się to konieczne, uwzględnił wyniki tej oceny przy sporządzeniu niniejszego sprawozdania.

7.5. Akcje własne

W związku z procesem połączenia, w trybie art. 492 § 1 pkt 1 Kodeksu spółek handlowych, Grupy Żywiec S.A. (spółka przejmująca) ze spółką zależną „HBC-Żywiec Trade” Sp. z o.o. z siedzibą w Elblągu (spółka przejmowana), byłemu wspólnikowi przejętej spółki „HBC-Żywiec Trade” Sp. z o.o. z siedzibą w Elblągu wydano 11 akcji własnych Grupy Żywiec S.A.

W dniu 1 marca 2010 roku na Giełdzie Papierów Wartościowych w Warszawie S.A. nastąpiło rozliczenie transakcji sprzedaży przez Grupę Żywiec S.A. 29 akcji własnych. Sprzedane akcje własne, Grupa Żywiec S.A. nabyła w 2009 roku w celu ich wydania byłym wspólnikom przejętej w trybie art. 492 § 1 pkt 1 k.s.h. spółki „HBC-Żywiec Trade” Sp. z o.o. z siedzibą w Elblągu.

7.6. Informacje dotyczące segmentów działalności

Zgodnie z MSSF 8 Zarząd ustalił segmenty działalności, które są używane przy podejmowaniu decyzji strategicznych.

Zarząd analizuje działalność z geograficznego punktu widzenia i uwzględnia wyniki sprzedaży w regionie: zachodnim, północnym, środkowo-wschodnim, południowo-zachodnim, południowo-wschodnim. Analiza ta jest spójna z analizą przeprowadzoną w okresie porównawczym zakończonym 30 czerwca 2009 roku.

Sprawozdawcze segmenty działalności czerpią swoje przychody przede wszystkim ze sprzedaży piwa. Pozostałe przychody i koszty nie zostały uwzględnione w ramach sprawozdawczych segmentów działalności, ponieważ nie są objęte raportami przedkładanymi Zarządowi. Wyniki tej działalności są uwzględnione w kolumnie „wszystkie pozostałe segmenty”.

Informacje o segmentach przedłożone Zarządowi dla segmentów sprawozdawczych za okres zakończony 30 czerwca 2010 roku są następujące:

| | Region zachodni | Region północny | Region środkowo-wschodni | Region południowo-zachodni | Region południowo-wschodni | Wszystkie pozostałe segmenty | Razem |
|-------------------------------|-----------------|-----------------|--------------------------|----------------------------|----------------------------|------------------------------|-----------|
| Przychody | 111 053 | 292 772 | 263 534 | 230 640 | 364 469 | 466 974 | 1 729 442 |
| Rzeczowe aktywa trwale | 27 464 | 44 759 | 30 865 | 41 201 | 46 660 | 1 151 005 | 1 341 954 |
| Zapasy | 13 521 | 22 762 | 22 606 | 24 317 | 31 007 | 130 590 | 244 803 |
| Należności handlowe | 45 898 | 116 444 | 84 457 | 82 813 | 127 180 | 285 009 | 741 801 |

Dane porównawcze wg stanu na dzień 30 czerwca 2009 roku:

| | Region zachodni | Region północny | Region środkowo-wschodni | Region południowo-zachodni | Region południowo-wschodni | Wszystkie pozostałe segmenty | Razem |
|-------------------------------|-----------------|-----------------|--------------------------|----------------------------|----------------------------|------------------------------|-----------|
| Przychody | 119 809 | 321 444 | 282 096 | 248 334 | 389 175 | 421 792 | 1 782 650 |
| Rzeczowe aktywa trwale | 33 090 | 49 150 | 36 268 | 49 797 | 55 304 | 1 247 401 | 1 471 010 |
| Zapasy | 10 651 | 21 525 | 18 353 | 16 765 | 33 656 | 173 839 | 274 789 |
| Należności handlowe | 52 920 | 112 755 | 96 270 | 90 860 | 133 265 | 267 653 | 753 723 |

7.7. Zobowiązania warunkowe, umowne i pozostałe zobowiązania pozabilansowe

Zobowiązania podatkowe

Władze podatkowe mogą przeprowadzić kontrolę ksiąg rachunkowych i rozliczeń podatkowych w ciągu 5 lat od zakończenia roku, w którym złożono deklaracje podatkowe i obciążyć Grupę dodatkowym wymiarem podatku wraz z karami i odsetkami. W opinii Zarządu nie istnieją okoliczności wskazujące na możliwości powstania istotnych zobowiązań z tego tytułu.

W pierwszym półroczu 2010 roku Grupa nie składała istotnych korekt deklaracji podatkowych z tytułu podatku dochodowego od osób prawnych. Przeprowadzane przez organy podatkowe kontrole w zakresie tego i innych podatków nie wykazały istotnych nieprawidłowości.

Zobowiązania pozabilansowe

| | 30 czerwca 2010 | 30 czerwca 2009 |
|---|-----------------|-----------------|
| - wynajem budynków (kaucje) | 1 277 | 1 684 |
| - gwarancja z tytułu zawieszenia akcyzy | 7 700 | 6 680 |
| Zobowiązania pozabilansowe razem | 8 977 | 8 364 |

Prawdopodobieństwo wypływu środków z tytułu wypełnienia obowiązków dotyczących zobowiązań pozabilansowych Grupy Kapitałowej Żywiec S.A. jest znikome.

Zobowiązania umowne

Umowne zobowiązania zaciągnięte w związku z zawarciem umów o nabycie rzeczowych aktywów trwałych wynoszą:

| 30 czerwca 2010 | 30 czerwca 2009 |
|--------------------|---------------------|
| 3 563 tys. złotych | 14 504 tys. złotych |

7.8. Informacje o działalności zaniechanej w okresie sprawozdawczym lub przewidzianej do zaniechania w następnym okresie

W pierwszym półroczu 2010 roku Grupa nie zaniechała żadnego typu działalności. W następnym okresie nie jest planowane zaniechanie żadnego typu działalności.

7.9. Informacje o transakcjach z jednostkami powiązanymi

Na 30 czerwca 2010 roku Grupa Żywiec S.A., wraz z poszczególnymi spółkami zależnymi ujęła w skonsolidowanym sprawozdaniu z sytuacji finansowej następujące salda wynikające z transakcji z jednostkami powiązanymi:

| | 30 Czerwca 2010 | 30 Czerwca 2009 |
|---|-----------------|-----------------|
| Należności od jednostek dominujących | 78 | 243 |
| - Heineken International B.V. - jednostka dominująca najwyższego szczebla | - | 11 |
| wartość brutto należności | - | 11 |
| wartość netto należności | - | 11 |
| - Brau Union International | 78 | 232 |
| wartość brutto należności | 78 | 232 |
| wartość netto należności | 78 | 232 |
| Należności od jednostek dominujących razem | 78 | 243 |
| Część krótkoterminowa | 78 | 243 |
| Należności od pozostałych jednostek powiązanych (z wyjątkiem jednostek dominujących) | 5 891 | 5 272 |
| - w Grupie Heineken | 5 891 | 5 272 |
| wartość brutto należności | 5 891 | 5 272 |
| wartość netto należności | 5 891 | 5 272 |
| Należności od pozostałych jednostek powiązanych (z wyjątkiem jednostek dominujących) razem | 5 891 | 5 272 |
| Część krótkoterminowa | 5 891 | 5 272 |
| Długoterminowe pożyczki od jednostek powiązanych | | |
| Pożyczki długoterminowe od jednostek powiązanych | 455 000 | - |
| - Mousterij Albert N.V. - jednostka powiązana | 455 000 | - |
| Długoterminowe pożyczki od jednostek powiązanych razem | 455 000 | - |
| Krótkoterminowe pożyczki od jednostek powiązanych | | |
| Pożyczki od jednostek powiązanych | 6 809 | 527 331 |
| - Mousterij Albert N.V. - jednostka powiązana | - | 525 000 |
| - Odsetki od pożyczek długoterminowych | 6 809 | 2 331 |
| Krótkoterminowe pożyczki od jednostek powiązanych razem | 6 809 | 527 331 |
| Zobowiązania handlowe oraz pozostałe zobowiązania wobec jednostek powiązanych | 45 463 | 48 577 |

| | | |
|---|---------------|---------------|
| Wobec jednostki dominującej | 9 697 | 8 732 |
| - Heineken International B.V - jednostka dominująca najwyższego szczebla | 9 697 | 8 149 |
| - Brau Union A.G. | - | 583 |
| Zobowiązania handlowe oraz pozostałe zobowiązania wobec jednostki dominującej razem | 9 697 | 8 732 |
| Część krótkoterminowa | 9 697 | 8 732 |
| Wobec pozostałych jednostek powiązanych (z wyjątkiem jednostek dominujących) | 35 766 | 39 845 |
| - w Grupie Heineken | 35 766 | 39 845 |
| Zobowiązania handlowe oraz pozostałe zobowiązania wobec jednostek powiązanych (z wyjątkiem jednostek dominujących) razem | 35 766 | 39 845 |
| Część krótkoterminowa | 35 766 | 39 845 |

W ciągu pierwszego półrocza 2010 roku Grupa Żywiec S.A., wraz z poszczególnymi spółkami zależnymi ujęła w skonsolidowanym sprawozdaniu z całkowitych dochodów następujące kwoty przychodów i kosztów wynikających z transakcji z jednostkami powiązanymi.

| | Za okres od 01.01.2010 do 30.06.2010 | Za okres od 01.01.2009 do 30.06.2009 |
|---|---|---|
| PRZYCHODY | | |
| Przychody netto ze sprzedaży usług od jednostek dominujących | | |
| - Heineken International B.V. – jednostka dominująca najwyższego szczebla | 11 | - |
| - Brau Union A.G. | 33 | 90 |
| Przychody netto ze sprzedaży usług od jednostek dominujących razem | 44 | 90 |
| Przychody netto ze sprzedaży usług od pozostałych jednostek powiązanych (z wyjątkiem jednostek dominujących) | | |
| - w Grupie Heineken (inne spółki zależne od jednostek dominujących) | 446 | 563 |
| Przychody netto ze sprzedaży usług od pozostałych jednostek powiązanych (z wyjątkiem jednostek dominujących) razem | 446 | 563 |
| Przychody netto ze sprzedaży wyrobów, towarów i materiałów usług od jednostek dominujących | | |
| - Brau Union A.G. | 3 | 10 |
| Przychody netto ze sprzedaży wyrobów, towarów i materiałów usług od jednostek dominujących razem | 3 | 10 |
| Przychody netto ze sprzedaży wyrobów, towarów i materiałów usług od pozostałych jednostek powiązanych (z wyjątkiem jednostek dominujących) | | |
| - w Grupie Heineken (inne spółki zależne od jednostek dominujących) | 9 608 | 8 448 |
| Przychody netto ze sprzedaży wyrobów, towarów i materiałów usług od pozostałych jednostek powiązanych (z wyjątkiem jednostek dominujących) razem | 9 608 | 8 448 |

Przychody netto ze sprzedaży środków trwałych od jednostek dominujących

| | | |
|-------------------|----|-----|
| - Brau Union A.G. | 74 | 241 |
|-------------------|----|-----|

Przychody netto ze ze sprzedaży środków trwałych od jednostek dominujących razem

74 241

Przychody netto ze sprzedaży środków trwałych od pozostałych jednostek powiązanych (z wyjątkiem jednostek dominujących)

| | | |
|---|----|-----|
| - w Grupie Heineken (inne spółki zależne od jednostek dominujących) | 97 | 697 |
|---|----|-----|

Przychody netto ze ze sprzedaży środków trwałych od pozostałych jednostek powiązanych (z wyjątkiem jednostek dominujących) razem

97 697

KOSZTY

Koszty licencji marki od jednostek dominujących

| | | |
|---|-------|-------|
| - Heineken International B.V. – jednostka dominująca najwyższego szczebla | 2 830 | 2 614 |
|---|-------|-------|

Koszty licencji marki od jednostek dominujących razem

2 830 2 614

Koszty licencji marki od pozostałych jednostek powiązanych (z wyjątkiem jednostek dominujących)

| | | |
|---|-------|-------|
| - w Grupie Heineken (inne spółki zależne od jednostek dominujących) | 3 483 | 3 923 |
|---|-------|-------|

Koszty licencji marki od pozostałych jednostek powiązanych (z wyjątkiem jednostek dominujących) razem

3 483 3 923

Zakup surowców od pozostałych jednostek powiązanych (z wyjątkiem jednostek dominujących)

| | | |
|---|--------|--------|
| - w Grupie Heineken (inne spółki zależne od jednostek dominujących) | 51 731 | 72 802 |
|---|--------|--------|

Zakup surowców od pozostałych jednostek powiązanych (z wyjątkiem jednostek dominujących) razem

51 731 72 802

Koszty usług sprzedaży i marketingu od jednostek dominujących

| | | |
|---|-----|-----|
| - Heineken International B.V. – jednostka dominująca najwyższego szczebla | 521 | 199 |
|---|-----|-----|

Koszty usług sprzedaży i marketingu od jednostek dominujących razem

521 199

Koszty usług sprzedaży i marketingu od pozostałych jednostek powiązanych (z wyjątkiem jednostek dominujących)

| | | |
|---|----|-----|
| - w Grupie Heineken (inne spółki zależne od jednostek dominujących) | 98 | 274 |
|---|----|-----|

Koszty usług sprzedaży i marketingu od pozostałych jednostek powiązanych (z wyjątkiem jednostek dominujących) razem

98 274

| | | |
|--|---------------|---------------|
| Koszty usług know - how od jednostek dominujących | | |
| - Heineken International B.V. – jednostka dominująca najwyższego szczebla | 6 721 | 7 743 |
| Koszty usług know - how od jednostek dominujących razem | 6 721 | 7 743 |
| Koszty usług badawczych, doradztwa technicznego i nadzoru od pozostałych jednostek powiązanych (z wyjątkiem jednostek dominujących) | | |
| - w Grupie Heineken (inne spółki zależne od jednostek dominujących) | 796 | 1 193 |
| Koszty usług badawczych, doradztwa technicznego i nadzoru od pozostałych jednostek powiązanych (z wyjątkiem jednostek dominujących) razem | 796 | 1 193 |
| Pozostałe koszty od jednostek dominujących | | |
| - Heineken International B.V. – jednostka dominująca najwyższego szczebla | 6 488 | 3 709 |
| - Brau Union A.G. | 509 | 66 |
| Pozostałe koszty od jednostek dominujących razem | 6 997 | 3 775 |
| Pozostałe koszty od pozostałych jednostek powiązanych (z wyjątkiem jednostek dominujących) | | |
| - w Grupie Heineken (inne spółki zależne od jednostek dominujących) | 4 121 | 1 232 |
| Pozostałe koszty od pozostałych jednostek powiązanych (z wyjątkiem jednostek dominujących) razem | 4 121 | 1 232 |
| Zakup towarów od pozostałych jednostek powiązanych (z wyjątkiem jednostek dominujących) | | |
| - w Grupie Heineken (inne spółki zależne od jednostek dominujących) | 6 922 | 3 176 |
| Zakup towarów od pozostałych jednostek powiązanych (z wyjątkiem jednostek dominujących) razem | 6 922 | 3 176 |
| Zakup materiałów od pozostałych jednostek powiązanych (z wyjątkiem jednostek dominujących) | | |
| - w Grupie Heineken (inne spółki zależne od jednostek dominujących) | 212 | 300 |
| Zakup materiałów od pozostałych jednostek powiązanych (z wyjątkiem jednostek dominujących) razem | 212 | 300 |
| Zakupy inwestycyjne od jednostek dominujących | | |
| - Heineken International B.V. – jednostka dominująca najwyższego szczebla | - | 367 |
| Zakupy inwestycyjne od jednostek dominujących razem | - | 367 |
| Koszty finansowe z tytułu odsetek od pozostałych jednostek powiązanych (z wyjątkiem jednostek dominujących) | | |
| - w Grupie Heineken (inne spółki zależne od jednostek dominujących) | 11 152 | 13 551 |
| Koszty finansowe z tytułu odsetek od pozostałych jednostek powiązanych (z wyjątkiem jednostek dominujących) razem | 11 152 | 13 551 |

Transakcje z jednostkami powiązanymi zawierane są na warunkach rynkowych.

7.10. Informacje o podmiocie uprawnionym do badania sprawozdań finansowych

W dniu 19 marca 2010 roku Rada Nadzorcza Grupy Żywiec S.A. działając na podstawie § 18 ust. 2 pkt 3 Statutu Spółki, postanowiła wybrać kolejny raz firmę PricewaterhouseCoopers Sp. z o.o. z siedzibą w Warszawie, kod pocztowy 00-638, Al. Armii Ludowej 14, jako biegłego rewidenta do badania i przeglądu sprawozdań finansowych Grupy Żywiec S.A. oraz skonsolidowanych sprawozdań finansowych Grupy Kapitałowej Żywiec S.A. za rok obrotowy 2010. PricewaterhouseCoopers Sp. z o.o. została wpisana na listę podmiotów uprawnionych do badania sprawozdań finansowych pod numerem 144. Grupa Żywiec S.A. korzysta z usług biegłego rewidenta w omawianym zakresie od 2003 roku.

7.11. Informacje dotyczące wypłaconej (lub zadeklarowanej) dywidendy, w przeliczeniu na jedną akcję

W dniu 19 marca 2010 roku Rada Nadzorcza Grupy Żywiec S.A. zaakceptowała wniosek Zarządu Spółki dotyczący podziału zysku za rok 2009, w tym propozycję wypłaty dywidendy za rok 2009 w wysokości 48 złotych za jedną akcję.

Uchwałą nr 3/2010 z dnia 26 kwietnia 2010 roku Zwyczajne Walne Zgromadzenie Grupy Żywiec S.A. postanowiło, że wysokość dywidendy na jedną akcję wyniesie 48 złotych oraz że uprawnionymi do dywidendy będą akcjonariusze Spółki będący właścicielami akcji w dniu 12 maja 2010 roku.

W ramach zaliczki na poczet przewidywanej dywidendy Spółka wypłaciła - w 2009 roku - akcjonariuszom kwotę 184 884 tys. złotych tj. 18 złotych za jedną akcję. Pozostała kwota tj. 308 140 tys. złotych (30 złotych za jedną akcję) została wypłacona 26 maja 2010 roku. Do wypłaty dywidendy uprawnionych było 10 271 337 akcji zwykłych na okaziciela Grupy Żywiec S.A.

Zadeklarowana i wypłacona dywidenda w przeliczeniu na jedną akcję wyniosła:

- 30 złotych w 2010 roku (za 2009 rok),
- 18 złotych w 2009 roku (za 2009 rok - zaliczka),
- 20 złotych w 2009 roku (za 2008 rok),
- 37 złotych w 2008 roku (za 2007 rok).

7.12. Kredyty i pożyczki oraz dłużne papiery wartościowe

W dniu 24 lutego 2010 roku Grupa Żywiec S.A. zawarła z Bankiem Pekao S.A. z siedzibą w Warszawie umowę o otwarcie linii gwarancji akcyzowych w obrocie krajowym w wysokości 6 000 tys. złotych. Linia została wydzielona z limitu kredytowego na rachunku bieżącym w kwocie 120 000 tys. złotych (aneks z dnia 31 marca 2010 roku). Limit kredytowy dla linii gwarancyjnej jest ważny do dnia 31 marca 2011 roku.

W dniu 30 marca 2010 roku została rozwiązana trójstronna umowa z dnia 24 lipca 2009 roku pomiędzy Grupą Żywiec S.A., Żywiec Sprzedaż i Dystrybucja Sp. z o.o. oraz Mousterij Albert N.V. z siedzibą w Kanaaldijk – Belgia. Jednocześnie w dniu 30 marca 2010 roku Grupa Żywiec S.A. oraz Mousterij Albert N.V. z siedzibą w Kanaaldijk – Belgia zawarły umowę pożyczki dla Grupy Żywiec S.A. w kwocie 455 000 tys. złotych. Termin spłaty pożyczki został ustalony na dzień 5 października 2012 roku.

W dniu 31 marca 2010 roku Grupa Żywiec S.A. podpisała aneks do umowy kredytowej z dnia 25 maja 2005 roku zawartej pomiędzy Grupą Żywiec S.A. a Bankiem Pekao S.A. z siedzibą w Warszawie, którego przedmiotem jest odnowienie limitu kredytowego na rachunku bieżącym w kwocie 114 000 tys. złotych. Okres kredytowania ustalono do dnia 31 marca 2011 roku. Cena kredytu oparta jest o stopę rynkową 1M WIBOR plus marża.

W dniu 7 maja 2010 roku Grupa Żywiec S.A. zawarła z Bankiem Handlowym w Warszawie S.A. z siedzibą w Warszawie umowę o kredyt w rachunku bieżącym w wysokości 58 000 tys. złotych. Umowa ta zastąpiła dotychczasową umowę z dnia 8 maja 2009 roku. Okres kredytowania upływa z dniem 6 maja

2011 roku. Kredyt przeznaczony jest na finansowanie bieżącej działalności Spółki. Cena kredytu oparta jest o stopę rynkową 1M WIBOR plus marża.

W dniu 7 maja 2010 roku Żywiec Sprzedaż i Dystrybucja Sp. z o.o. zawarła z Bankiem Handlowym w Warszawie S.A. z siedzibą w Warszawie umowę o kredyt w rachunku bieżącym w wysokości 110 000 tys. złotych. Okres kredytowania upływa dnia 6 maja 2011 roku. Niniejsza umowa zastąpiła dotychczasową umowę kredytową z dnia 8 maja 2009 roku. Kredyt przeznaczony jest na bieżącą działalność gospodarczą Spółki. Cena kredytu oparta jest o stopę rynkową 1M WIBOR plus marża.

W dniu 25 maja 2010 roku Grupa Żywiec S.A. wyemitowała dwie transze obligacji własnych o łącznej wartości nominalnej 80 000 tys. złotych. W pierwszej transzy wyemitowano 3 tys. sztuk obligacji o wartości nominalnej 30 000 tys. złotych. Termin wykupu obligacji przypada na dzień 23 lipca 2010 roku. W drugiej transzy wyemitowano 5 tys. sztuk obligacji o wartości nominalnej 50 000 tys. złotych. Termin wykupu obligacji przypada na dzień 26 sierpnia 2010 roku.

W ramach umowy kredytowej zawartej przez Grupę Żywiec S.A. z Bankiem Pekao S.A. z siedzibą w Warszawie w dniach 24 marca 2010 roku i 26 kwietnia 2010 roku Grupa Żywiec S.A. zmniejszyła wykorzystanie kredytu odpowiednio o kwoty 50 000 tys. złotych i 40 000 tys. złotych, natomiast w dniu 25 maja 2010 roku Grupa Żywiec S.A. zwiększyła wykorzystanie kredytu o kwotę 90 000 tys. złotych.

| | Kredyty i pożyczki | Dłużne papiery wartościowe | Kredyty w rachunku bieżącym | Razem |
|--|-------------------------------|---|--|------------------|
| 1 stycznia 2010 roku | 705 995 | - | 138 893 | 844 888 |
| otrzymane kredyty i pożyczki | 160 000 | - | - | 160 000 |
| splaty kredytów i pożyczek | (160 000) | - | (16 877) | (176 877) |
| emisja dłużnych papierów wartościowych | - | 80 000 | - | 80 000 |
| zmiana stanu odsetek naliczonych | 6 595 | - | - | 6 595 |
| 30 czerwca 2010 roku | 712 590 | 80 000 | 122 016 | 914 606 |

Kwoty przyznanych limitów kredytowych w rachunkach bieżących i ich wykorzystanie na dzień 30 czerwca 2010 roku prezentuje tabela przedstawiona poniżej:

| Kredyt w rachunku bieżącym | | | |
|---------------------------------------|---------------------------------------|---------------------------------------|------------------------|
| | Kwota kredytu według umowy | Wykorzystana kwota kredytu | Dostępne środki |
| <i>Bank Handlowy w Warszawie S.A.</i> | 168 000 | 108 928 | 59 072 |
| <i>Bank Pekao S.A.</i> | 114 000 | 6 208 | 107 792 |
| <i>ING Bank Śląski S.A.</i> | 20 000 | 6 880 | 13 120 |
| Razem (nota 9): | 302 000 | 122 016 | 179 984 |

W pierwszym półroczu 2010 roku nie wystąpiły zdarzenia, które miały wpływ na postanowienia zawarte w umowach kredytowych.

7.13. Wydarzenia po dacie bilansowej nieuwjęte w skonsolidowanym sprawozdaniu finansowym

W dniu 23 lipca 2010 roku Grupa Żywiec S.A. wykupiła obligacje własne o wartości nominalnej 30 000 tys. złotych tj. 3 tys. sztuk wg jednostkowej ceny nominalnej 10 tys. złotych.

7.14. Dokonane korekty istotnych błędów

W niniejszym śródrocznym skróconym skonsolidowanym sprawozdaniu finansowym nie dokonano żadnych korekt istotnych błędów dotyczących sprawozdań finansowych z poprzednich okresów. Błędy takie nie wystąpiły.

7.15. Dodatkowa informacja do skonsolidowanego sprawozdania z przepływów pieniężnych

Wyjaśnienie niezgodności pomiędzy bilansowymi zmianami stanu oraz zmianami stanu w skonsolidowanym sprawozdaniu z przepływów pieniężnych.

Zobowiązania handlowe oraz pozostałe zobowiązania

Zobowiązania handlowe oraz pozostałe zobowiązania - zmiana bilansowa (164 297)

Zmiana stanu zobowiązań inwestycyjnych 3 619

Zmiana stanu zobowiązań handlowych oraz pozostałych zobowiązań (160 678)
w skonsolidowanym sprawozdaniu z przepływów pieniężnych

7.16. Roszczenia wobec jednostki dominującej i jednostek zależnych

Grupa Żywiec S.A. oraz podmioty od niej zależne nie posiadają istotnych zobowiązań ani roszczeń, co do których wszczęto postępowania sądowe i administracyjne.

| | Środki trwałe | Wartości niematerialne |
|---|------------------|------------------------|
| 8 | | |
| Tabela ruchu środków trwałych i wartości niematerialnych | | |
| Wartość księgowa netto na 1 stycznia 2010 | 1 399 197 | 31 665 |
| Zwiększenia* | 44 282 | 96 |
| Zmniejszenia - sprzedaż / likwidacja | (1 568) | - |
| Odpisy aktualizujące z tytułu utraty wartości - wykorzystanie | 462 | - |
| Odpisy aktualizujące z tytułu utraty wartości - rozwiązanie | 639 | - |
| Odpis amortyzacyjny za rok obrotowy | (101 058) | (2 521) |
| Wartość księgowa netto na 30 czerwca 2010 | 1 341 954 | 29 240 |

*Zwiększenia dotyczą głównie nakładów w grupach "Urządzenia techniczne i maszyny" oraz "Inne środki trwałe" (opakowania zwrotne).

| | | |
|---|------------------------|------------------------|
| 9 | 30 Czerwca 2010 | 30 Czerwca 2009 |
| Dla potrzeb rachunku przepływów pieniężnych w skład środków pieniężnych i ich ekwiwalentów oraz kredytu w rachunku bieżącym wchodzi: | | |
| Środki pieniężne i ich ekwiwalenty | 36 944 | 37 944 |
| Kredyt w rachunku bieżącym | (122 016) | (197 808) |
| Razem netto | (85 072) | (159 864) |

10 **Akcjonariusze spółki**

Głównymi akcjonariuszami Grupy Żywiec S.A. posiadającymi co najmniej 5% głosów na Walnym Zgromadzeniu Akcjonariuszy na dzień 30 czerwca 2010 roku byli:

- Brau Union AG - posiadał 6 362 421 akcji Grupy Żywiec S.A. tj. 61,94 % kapitału podstawowego Spółki i takiej samej liczby głosów na Walnym Zgromadzeniu Akcjonariuszy.

- Harbin B.V. - posiadał 3 720 835 akcji Grupy Żywiec S.A. tj. 36,22 % kapitału podstawowego Spółki i takiej samej liczby głosów na Walnym Zgromadzeniu Akcjonariuszy. Od dnia publikacji raportu za I kwartał 2010 roku stan posiadanych akcji Grupy Żywiec S.A. przez Harbin B.V. wzrósł o 600 akcji.

11 **Stan posiadanych akcji przez osoby nadzorujące i zarządzające Grupą Żywiec S.A.**

Według informacji posiadanych przez Spółkę, w dniu przekazania niniejszego skróconego skonsolidowanego sprawozdania finansowego akcje Spółki posiadały następujące osoby nadzorujące i zarządzające w Grupie Żywiec S.A.:

1. Pan Krzysztof Jasek – Członek Rady Nadzorczej Spółki - 12 akcji. Od czasu publikacji raportu za I kwartał 2010 roku ilość posiadanych akcji nie uległa zmianie.
2. Pan Jacek Gerula – Członek Zarządu Grupy Żywiec S.A. - wspólnie z żoną jest właścicielem 25 223 akcji. Od czasu publikacji raportu za I kwartał 2010 roku ilość posiadanych akcji nie uległa zmianie.
3. Pan Marek Włoch – Prokurent Grupy Żywiec S.A. - 1 akcja. Od czasu publikacji raportu za I kwartał 2010 roku ilość posiadanych akcji nie uległa zmianie.
4. Michael McKeown – Członek Zarządu Grupy Żywiec S.A. jest właścicielem 450 akcji Żywca S.A. Od czasu publikacji raportu za I kwartał 2010 roku ilość posiadanych akcji wzrosła o 30 sztuk.

12

Średnia ważona liczba akcji zwykłych

Okres bieżący

Średnia ważona liczba akcji za okres od 1 stycznia 2010 do 30 czerwca 2010 roku wynosi 10 271 336.

Średnia ważona liczba akcji za okres od 1 stycznia 2010 do 30 czerwca 2010 i od 1 stycznia 2009 do 30 czerwca 2009 roku została obliczona, jako średnia liczba akcji nie skupionych przez jednostkę dominującą ważoną liczbą dni, w których te akcje były notowane w ciągu roku obrotowego. Akcje własne będące w posiadaniu jednostki dominującej są wyłączone z wyliczenia średnioważonej liczby akcji

Zysk przypadający na jedną akcję zwykłą został obliczony jako iloraz wyniku netto za ostatnie 6 miesięcy i średnioważonej liczby akcji.

| Liczba dni dla poszczególnych stanów akcji w okresie I 2010 - VI 2010 | Liczba akcji w poszczególnych okresach | Waga | Średnioważona liczba akcji zwykłych |
|---|--|--------------------|-------------------------------------|
| 1 | 2 | 3 | 4 = 2*3 |
| 4 | 10 271 308 | 4/181=0,02209945 | 226 990 |
| 177 | 10 271 337 | 177/181=0,97790055 | 10 044 346 |
| 181 | | | 10 271 336 |

Rozwodniony zysk na jedną akcję jest równy zyskowi na jedną akcję.

Okres porównawczy

Średnia ważona liczba akcji od 1 stycznia 2009 do 30 czerwca 2009 rok wyniosła 10 271 235.

Zysk przypadający na jedną akcję zwykłą został obliczony, jako iloraz wyniku netto za ostatnie 6 miesięcy i średnioważonej liczby akcji.

| Liczba dni dla poszczególnych stanów akcji w okresie I 2009 - VI 2009 | Liczba akcji w poszczególnych okresach | Waga | Średnioważona liczba akcji zwykłych |
|---|--|--------------------|-------------------------------------|
| 1 | 2 | 3 | 4 = 2*3 |
| 107 | 10 271 337 | 107/181=0,59116022 | 6 072 006 |
| 3 | 10 271 169 | 3/181=0,01657459 | 170 240 |
| 1 | 10 271 120 | 1/181=0,00552486 | 56 746 |
| 41 | 10 271 048 | 41/181=0,22651934 | 2 326 591 |
| 3 | 10 271 059 | 3/181=0,01657459 | 170 239 |
| 1 | 10 271 066 | 1/181=0,00552486 | 56 746 |
| 4 | 10 271 122 | 4/181=0,02209945 | 226 986 |
| 1 | 10 271 140 | 1/181=0,00552486 | 56 746 |
| 20 | 10 271 151 | 20/181=0,11049724 | 1 134 935 |
| 181 | | | 10 271 235 |

Rozwodniony zysk na jedną akcję jest równy zyskowi na jedną akcję.