

**GRUPA KAPITAŁOWA
GETIN HOLDING S.A.**

**SKONSOLIDOWANY RAPORT PÓŁROCZNY
ZA OKRES 6 MIESIĘCY ZAKOŃCZONY 30 CZERWCA 2011 ROKU**

Wrocław, 26 sierpnia 2011 roku

| | | |
|-----------|---|-----------|
| 1. | Wybrane dane finansowe | 3 |
| 2. | Śródroczne skrócone skonsolidowane sprawozdanie finansowe Grupy Getin Holding | 4 |
| 2.1. | Podstawowe informacje dotyczące Grupy Kapitałowej | 9 |
| 2.1.1. | Podstawowe dane Emitenta | 9 |
| 2.1.2. | Opis organizacji Grupy Getin Holding, ze wskazaniem jednostek podlegających konsolidacji | 10 |
| 2.1.3. | Graficzna struktura Grupy Getin Holding i zatrudnienie na dzień 30.06.2011 | 11 |
| 2.1.4. | Informacje o zasadach przyjętych przy sporządzaniu śródrocznego skróconego skonsolidowanego sprawozdania finansowego | 12 |
| 2.1.5. | Działalność wydzielana | 20 |
| 2.1.6. | Wyniki finansowe Grupy Getin Holding za I półrocze 2011 roku | 22 |
| 2.2. | Przychody i koszty z tytułu odsetek | 23 |
| 2.3. | Przychody i koszty z tytułu prowizji i opłat | 24 |
| 2.4. | Ogólne koszty administracyjne | 24 |
| 2.5. | Inne przychody i koszty operacyjne | 25 |
| 2.6. | Podatek dochodowy | 26 |
| 2.7. | Odpisy z tytułu utraty wartości i rezerwy na zobowiązania pozabilansowe | 26 |
| 2.8. | Kredyty i pożyczki udzielone klientom | 27 |
| 2.9. | Zobowiązania wobec klientów | 28 |
| 2.10. | Informacje o rezerwach oraz o rezerwie i aktywach z tytułu odroczonego podatku | 29 |
| 2.11. | Odpisy aktualizujące wartość aktywów | 29 |
| 2.12. | Informacja dotycząca zmian zobowiązań warunkowych lub aktywów warunkowych Spółki, które nastąpiły od czasu zakończenia ostatniego roku obrotowego | 30 |
| 2.13. | Składniki innych całkowitych dochodów | 30 |
| 2.14. | Współczynnik wypłacalności Grupy Getin Noble Bank | 31 |
| 2.15. | Przychody i wyniki przypadające na poszczególne segmenty działalności | 33 |
| 2.16. | Informacje dodatkowe do rachunku przepływów pieniężnych | 36 |
| 2.17. | Informacja dotycząca emisji, wykupu i spłaty nieudziałowych i kapitałowych papierów wartościowych | 37 |
| 2.18. | Informacje dotyczące dywidend w Grupie Getin Holding | 39 |
| 2.19. | Zdarzenia, które wystąpiły po dniu bilansowym | 40 |
| 3. | Śródroczne skrócone sprawozdanie finansowe Getin Holding S.A. | 41 |
| 3.1. | Informacje o zasadach przyjętych przy sporządzeniu sprawozdania | 45 |
| 3.2. | Działalność wydzielana | 46 |
| 3.3. | Inwestycje w jednostkach zależnych | 47 |
| 3.4. | Należności z tytułu dostaw i usług oraz pozostałe należności | 47 |
| 3.5. | Kapitały własne | 47 |
| 3.6. | Transakcje Getin Holding S.A. z podmiotami powiązanymi | 48 |
| 3.7. | Informacje dodatkowe do rachunku przepływów pieniężnych | 49 |
| 3.8. | Zdarzenia, które wystąpiły po dniu bilansowym | 49 |

Grupa Kapitałowa Getin Holding
Skonsolidowany raport półroczny za okres 6 miesięcy zakończony 30.06.2011
dane w tys. zł
Wybrane dane finansowe

1. Wybrane dane finansowe

| dane dotyczące skonsolidowanego sprawozdania finansowego | w tys. zł | | w tys. EUR | |
|---|---------------------------------------|---------------------------|---------------------------------------|---------------------------|
| | 01.01.2011- 30.06.2011 | 01.01.2010- 30.06.2010 | 01.01.2011- 30.06.2011 | 01.01.2010- 30.06.2010 |
| | (dane niebadane) | (dane niebadane) | (dane niebadane) | (dane niebadane) |
| Przychody z tytułu odsetek - działalność kontynuowana | 196 737 | 104 086 | 49 590 | 25 994 |
| Przychody z tytułu odsetek - działalność wydzialana | 1 643 767 | 1 377 775 | 414 329 | 344 082 |
| Przychody z tytułu prowizji i opłat - działalność kontynuowana | 173 628 | 43 344 | 43 765 | 10 825 |
| Przychody z tytułu prowizji i opłat - działalność wydzialana | 313 819 | 297 674 | 79 101 | 74 340 |
| Składki ubezpieczeniowe - działalność kontynuowana | 317 422 | 269 863 | 80 010 | 67 395 |
| Wynik z działalności operacyjnej - działalność kontynuowana | 268 420 | 199 247 | 67 658 | 49 760 |
| Wynik z działalności operacyjnej - działalność wydzialana | 748 011 | (11 330) | 188 544 | (2 830) |
| Zysk brutto - działalność kontynuowana | 268 420 | 197 610 | 67 658 | 49 351 |
| Zysk netto z działalności kontynuowanej i wydzialanej | 916 170 | 234 440 | 230 930 | 58 549 |
| Zysk netto - działalność kontynuowana | 225 840 | 156 701 | 56 925 | 39 134 |
| Zysk netto - działalność wydzialana | 690 330 | 77 739 | 174 005 | 19 414 |
| Zysk netto przypadający na akcjonariuszy jednostki dominującej | 820 565 | 215 032 | 206 832 | 53 702 |
| Zysk netto przypadający na udziały niekontrolujące | 95 605 | 19 408 | 24 098 | 4 847 |
| Zysk na akcję przypadający na akcjonariuszy jednostki dominującej - podstawowy (w zł/ EURO na jedną akcję) | 1,14 | 0,30 | 0,29 | 0,07 |
| Zysk na akcję przypadający na akcjonariuszy jednostki dominującej - rozwodniony (w zł/ EURO na jedną akcję) | 1,14 | 0,30 | 0,29 | 0,07 |
| Środki pieniężne netto z działalności operacyjnej | 342 097 | 2 950 523 | 86 229 | 736 857 |
| Środki pieniężne netto wykorzystane w działalności inwestycyjnej | 119 512 | (134 414) | 30 124 | (33 568) |
| Środki pieniężne netto wykorzystane w działalności finansowej | 627 889 | (1 160 890) | 158 266 | (289 918) |
| Środki pieniężne netto razem | 1 089 498 | 1 655 219 | 274 620 | 413 371 |
| | 30.06.2011 (dane niebadane) | 31.12.2010 | 30.06.2011 (dane niebadane) | 31.12.2010 |
| Aktywa ogółem | 55 012 502 | 46 854 411 | 13 799 353 | 11 831 026 |
| Zobowiązania ogółem | 49 099 747 | 41 918 406 | 12 316 196 | 10 584 654 |
| Zobowiązania wobec klientów - działalność kontynuowana | 5 130 841 | 37 459 050 | 1 287 022 | 9 458 639 |
| Zobowiązania wobec klientów - działalność wydzialana | 38 027 665 | - | 9 538 871 | - |
| Rezerwy techniczno - ubezpieczeniowe | 700 336 | 710 096 | 175 673 | 179 304 |
| Kapitał własny ogółem | 5 912 755 | 4 936 005 | 1 483 157 | 1 246 371 |
| Kapitał własny przypadający akcjonariuszom jednostki dominującej | 5 357 888 | 4 432 746 | 1 343 974 | 1 119 296 |
| Udziały niekontrolujące | 554 867 | 503 259 | 139 183 | 127 076 |
| Kapitał zakładowy | 731 785 | 713 785 | 183 561 | 180 235 |
| Liczba akcji | 731 785 319 | 713 785 319 | 731 785 319 | 713 785 319 |
| dane dotyczące jednostkowego sprawozdania finansowego | 01.01.2011- 30.06.2011 | 01.01.2010- 30.06.2010 | 01.01.2011- 30.06.2011 | 01.01.2010- 30.06.2010 |
| | (dane niebadane) | (dane niebadane) | (dane niebadane) | (dane niebadane) |
| | (dane niebadane) | (dane niebadane) | (dane niebadane) | (dane niebadane) |
| Przychody ogółem | 88 568 | 8 716 | 22 325 | 2 177 |
| Zysk (strata) brutto - działalność kontynuowana | 81 904 | (2 271) | 20 645 | (567) |
| Zysk (strata) brutto - działalność wydzialana | (1 578) | (781) | (398) | (195) |
| Zysk (strata) netto - działalność kontynuowana | 82 519 | (2 518) | 20 800 | (629) |
| Zysk (strata) netto - działalność wydzialana | (1 284) | (776) | (324) | (194) |
| Środki pieniężne netto z działalności operacyjnej | 68 302 | (19 550) | 17 216 | (4 882) |
| Środki pieniężne netto z działalności inwestycyjnej | (171 424) | (23 793) | (43 209) | (5 942) |
| Środki pieniężne netto z działalności finansowej | 164 921 | (330) | 41 570 | (82) |
| Środki pieniężne netto razem | 61 799 | (43 673) | 15 577 | (10 907) |
| Zysk (strata) na jedną akcję (w zł / EUR) | 0,11 | 0,00 | 0,03 | 0,00 |
| Rozwodniony zysk (strata) na jedną akcję (w zł / EUR) | 0,11 | 0,00 | 0,03 | 0,00 |
| | 30.06.2011 (dane niebadane) | 31.12.2010 | 30.06.2011 (dane niebadane) | 31.12.2010 |
| Aktywa ogółem | 2 974 722 | 2 728 880 | 746 180 | 689 059 |
| Zobowiązania długoterminowe | 89 120 | 89 120 | 22 355 | 22 503 |
| Zobowiązania krótkoterminowe | 109 088 | 112 284 | 27 364 | 28 352 |
| Kapitał własny | 2 776 027 | 2 527 476 | 696 339 | 638 203 |
| Kapitał podstawowy | 731 785 | 713 785 | 183 561 | 180 235 |
| Liczba akcji | 731 785 319 | 713 785 319 | 731 785 319 | 713 785 319 |

Wybrane dane finansowe, zawierające podstawowe pozycje skróconego skonsolidowanego i jednostkowego sprawozdania finansowego przeliczono na EURO wg następujących zasad:

- Poszczególne pozycje aktywów i zobowiązań przeliczono według średnich kursów ogłoszonych przez Narodowy Bank Polski obowiązujących na dzień 30.06.2011 w wysokości 3,9866 zł oraz na dzień 31.12.2010 w wysokości 3,9603 zł.
- Poszczególne pozycje rachunku zysków i strat oraz rachunku przepływów pieniężnych przeliczono według kursów stanowiących średnią arytmetyczną średnich kursów ustalonych przez Narodowy Bank Polski na ostatni dzień każdego zakończonego miesiąca za okresy 6 miesięcy zakończone dnia 30.06.2011 oraz 30.06.2010 (odpowiednio 3,9673 zł oraz 4,0042 zł).

2. Śródroczne skrócone skonsolidowane sprawozdanie finansowe Grupy Getin Holding

ŚRÓDROCZNY SKONSOLIDOWANY RACHUNEK ZYSKÓW I STRAT

| | | 01.04.2011- 30.06.2011 | 01.01.2011- 30.06.2011 | 01.04.2010- 30.06.2010 (dane porównywalne, niebadane) | 01.01.2010- 30.06.2010 (dane porównywalne, niebadane) |
|---|-------|---------------------------|---------------------------|---|---|
| Działalność kontynuowana | | (dane niebadane) | (dane niebadane) | | |
| Przychody z tytułu odsetek | 2.2 | 111 847 | 196 737 | 55 002 | 104 086 |
| Koszty z tytułu odsetek | 2.2 | (77 386) | (143 817) | (60 821) | (110 883) |
| Wynik z tytułu odsetek | | 34 461 | 52 920 | (5 819) | (6 797) |
| Przychody z tytułu prowizji i opłat | 2.3 | 126 671 | 173 628 | 25 442 | 43 344 |
| Koszty z tytułu prowizji i opłat | 2.3 | (18 932) | (21 646) | (669) | (1 308) |
| Wynik z tytułu prowizji i opłat | | 107 739 | 151 982 | 24 773 | 42 036 |
| Składki ubezpieczeniowe | | 165 686 | 317 422 | 144 136 | 269 863 |
| Przychody z tytułu dywidend | | - | - | - | - |
| Wynik na instrumentach finansowych wycenianych do wartości godziwej | | 38 337 | 37 852 | (3 796) | (2 509) |
| Wynik na pozostałych instrumentach finansowych | | - | 1 264 | (361) | - |
| Wynik z pozycji wymiany | | (36 468) | (35 513) | 9 474 | 9 919 |
| Odszkodowania i świadczenia wypłacone | | (44 229) | (49 770) | (2 680) | (13 645) |
| Zmiana stanu rezerw ubezpieczeniowych | | 36 640 | 45 227 | (2 788) | 4 765 |
| Inne przychody operacyjne | 2.5 | 4 078 | 9 264 | 4 966 | 11 652 |
| Inne koszty operacyjne | 2.5 | (45 452) | (101 523) | (18 261) | (31 768) |
| Pozostałe przychody i koszty operacyjne netto | | 118 592 | 224 223 | 130 690 | 248 277 |
| Przychody operacyjne netto | | 260 792 | 429 125 | 149 644 | 283 516 |
| Wynik z tytułu odpisów aktualizujących z tytułu utraty wartości kredytów, pożyczek, należności leasingowych | 2.7 | (7 370) | (8 491) | 858 | 468 |
| Ogólne koszty administracyjne | 2.4 | (81 764) | (152 214) | (46 882) | (84 737) |
| Wynik z działalności operacyjnej | | 171 658 | 268 420 | 103 620 | 199 247 |
| Udział w zyskach (stratach) jednostek stowarzyszonych | | - | - | (1 046) | (1 637) |
| Zysk (strata) brutto | | 171 658 | 268 420 | 102 574 | 197 610 |
| Podatek dochodowy | 2.6 | (23 204) | (42 580) | (20 920) | (40 909) |
| Zysk (strata) netto z działalności kontynuowanej | | 148 454 | 225 840 | 81 654 | 156 701 |
| Działalność wydzielana | | | | | |
| Wynik z działalności wydzielanej | 2.1.5 | 653 522 | 690 330 | 32 761 | 77 739 |
| Zysk (strata) netto z działalności kontynuowanej i wydzielanej | | 801 976 | 916 170 | 114 415 | 234 440 |
| Przypadający na akcjonariuszy spółki | | 731 846 | 820 565 | 104 811 | 215 032 |
| Przypadający na udziały niekontrolujące | | 70 130 | 95 605 | 9 604 | 19 408 |
| Zysk na jedną akcję: | | | | | |
| - podstawowy z zysku za rok obrotowy (w zł) | | 1,01 | 1,14 | 0,15 | 0,30 |
| - rozwodniony z zysku za rok obrotowy (w zł) | | 1,00 | 1,14 | 0,15 | 0,30 |
| - podstawowy z zysku z działalności wydzielanej za rok obrotowy (w zł) | | 0,90 | 0,96 | 0,05 | 0,11 |
| - rozwodniony z zysku z działalności wydzielanej za rok obrotowy (w zł) | | 0,90 | 0,96 | 0,05 | 0,11 |

| | 01.04.2011- 30.06.2011 | 01.01.2011- 30.06.2011 | 01.04.2010- 30.06.2010 (dane porównywalne, niebadane) | 01.01.2010- 30.06.2010 (dane porównywalne, niebadane) |
|---|---------------------------|---------------------------|---|---|
| Zysk na akcję | | | | |
| Zysk netto za okres przypadający na zwykłych akcjonariuszy Spółki (w tys. zł) | 731 846 | 820 565 | 104 811 | 215 032 |
| Srednia ważona liczba wyemitowanych akcji zwykłych zastosowana do obliczenia podstawowego zysku na jedną akcję | 724 942 462 | 718 549 407 | 710 715 981 | 710 715 981 |
| Zysk podstawowy na akcję (w zł) | 1,01 | 1,14 | 0,15 | 0,30 |
| Zysk podstawowy na akcję z działalności wydzielanej (w zł) | 0,90 | 0,96 | 0,05 | 0,11 |
| Srednia ważona liczba wyemitowanych akcji zwykłych zastosowana do obliczenia rozwodnionego zysku na jedną akcję | 729 586 016 | 720 986 412 | 711 953 879 | 711 947 584 |
| Zysk rozwodniony na akcję (w zł) | 1,00 | 1,14 | 0,15 | 0,30 |
| Zysk rozwodniony na akcję z działalności wydzielanej (w zł) | 0,90 | 0,96 | 0,05 | 0,11 |

Grupa Kapitałowa Getin Holding
Skonsolidowany raport półroczny za okres 6 miesięcy zakończony 30.06.2011
dane w tys. zł

Śródroczne skrócone skonsolidowane sprawozdanie finansowe Grupy Kapitałowej Getin Holding

| ŚRÓDROCZNE SKONSOLIDOWANE SPRAWOZDANIE Z CAŁKOWITYCH DOCHODÓW | | | | |
|--|---------------------------|---------------------------|--------------------------------------|--------------------------------------|
| | 01.04.2011- 30.06.2011 | 01.01.2011- 30.06.2011 | 01.04.2010- 30.06.2010 | 01.01.2010- 30.06.2010 |
| | (dane niebadane) | (dane niebadane) | (dane porównywalne, niebadane) | (dane porównywalne, niebadane) |
| Działalność kontynuowana | | | | |
| Zysk/ (strata) za okres | 148 454 | 225 840 | 81 654 | 156 701 |
| Różnice kursowe z przeliczenia jednostek zagranicznych | (46 962) | (55 276) | 39 164 | 39 677 |
| Wycena aktywów finansowych dostępnych do sprzedaży | 334 | 76 | - | - |
| Podatek dochodowy dotyczący innych całkowitych dochodów | (41) | (22) | - | - |
| Inne całkowite dochody netto | 2.13 | (46 669) | 39 164 | 39 677 |
| Całkowite dochody za okres | 101 785 | 170 618 | 120 818 | 196 378 |
| Działalność wydzielana | | | | |
| Całkowite dochody za okres | 2.1.5 | 692 640 | 28 941 | 46 080 |
| Całkowite dochody za okres z działalności kontynuowanej i wydzielanej | 794 425 | 870 308 | 149 759 | 242 458 |
| Przypadające na akcjonariuszy spółki | 721 843 | 774 099 | 138 226 | 223 387 |
| Przypadające na udziały niekontrolujące | 72 582 | 96 209 | 11 533 | 19 071 |

Grupa Kapitałowa Getin Holding
Skonsolidowany raport półroczny za okres 6 miesięcy zakończony 30.06.2011
dane w tys. zł

Śródroczne skrócone skonsolidowane sprawozdanie finansowe Grupy Kapitałowej Getin Holding

| ŚRÓDROCZNY SKONSOLIDOWANY BILANS | | |
|---|--------------------------------|-----------------------------------|
| | 30.06.2011 (dane niebadane) | 31.12.2010 (dane porównywalne) |
| AKTYWA | | |
| Kasa, środki w Banku Centralnym | 69 062 | 2 024 819 |
| Należności od banków i instytucji finansowych | 1 566 476 | 3 667 093 |
| Aktywa finansowe przeznaczone do obrotu | 225 476 | 179 329 |
| Pochodne instrumenty finansowe | 239 386 | 218 635 |
| Aktywa finansowe wyceniane do wartości godziwej przez wynik finansowy | 445 204 | 591 955 |
| Kredyty i pożyczki udzielone klientom | 2.8 1 095 358 | 33 507 452 |
| Należności z tytułu leasingu finansowego | 502 316 | 1 032 212 |
| Pozostałe pożyczki i należności | 364 687 | 335 906 |
| Instrumenty finansowe | 318 963 | 2 901 201 |
| 1. Dostępne do sprzedaży | 205 903 | 2 807 797 |
| 2. Utrzymywane do terminu wymagalności | 113 060 | 93 404 |
| Udział reasekuratora w rezerwach techniczno-ubezpieczeniowych | 11 648 | 9 439 |
| Wartości niematerialne | 622 259 | 1 127 702 |
| Rzeczowe aktywa trwałe | 61 470 | 221 146 |
| Nieruchomości inwestycyjne | 4 250 | 7 832 |
| Aktywa trwałe sklasyfikowane jako przeznaczone do sprzedaży | - | 2 401 |
| Aktywa przeznaczone do wydzielenia | 2.1.5 48 850 200 | - |
| Aktywa z tytułu podatku dochodowego | 159 440 | 415 246 |
| 1. Należności z tytułu bieżącego podatku dochodowego | 3 112 | 3 804 |
| 2. Aktywa z tytułu odroczonego podatku dochodowego | 2.10 156 328 | 411 442 |
| Inne aktywa | 476 307 | 612 043 |
| AKTYWA OGÓŁEM | 55 012 502 | 46 854 411 |
| ZOBOWIĄZANIA I KAPITAŁ WŁASNY | | |
| Zobowiązania | | |
| Zobowiązania wobec innych banków i instytucji finansowych | 393 986 | 885 269 |
| Pochodne instrumenty finansowe | 214 237 | 1 201 482 |
| Zobowiązania finansowe wyceniane do wartości godziwej przez wynik finansowy | 513 675 | 601 679 |
| Zobowiązania wobec klientów | 2.9 5 130 841 | 37 459 050 |
| Zobowiązania z tytułu emisji dłużnych papierów wartościowych | 84 974 | 109 744 |
| Zobowiązania z tytułu podatku dochodowego od osób prawnych | 26 994 | 31 913 |
| Pozostałe zobowiązania | 346 924 | 860 292 |
| Rezerwy techniczno-ubezpieczeniowe | 2.10 700 336 | 710 096 |
| Rezerwa z tytułu odroczonego podatku dochodowego | 2.10 31 303 | 28 627 |
| Pozostałe rezerwy | 2.10 53 077 | 30 254 |
| Zobowiązania związane z aktywami przeznaczonymi do wydzielenia | 2.1.5 41 603 400 | - |
| ZOBOWIĄZANIA OGÓŁEM | 49 099 747 | 41 918 406 |
| Kapitał własny (przypisany akcjonariuszom jednostki dominującej) | | |
| Kapitał zakładowy | 5 357 888 | 4 432 746 |
| Zysk (strata) netto | 731 785 | 713 785 |
| Pozostałe kapitały | 820 565 | 421 091 |
| Udziały niekontrolujące | 3 805 538 | 3 297 870 |
| Kapitał własny ogółem | 554 867 | 503 259 |
| Kapitał własny ogółem | 5 912 755 | 4 936 005 |
| SUMA ZOBOWIĄZAŃ I KAPITAŁU WŁASNEGO | 55 012 502 | 46 854 411 |

Grupa Kapitałowa Getin Holding
Skonsolidowany raport półroczny za okres 6 miesięcy zakończony 30.06.2011
dane w tys. zł

Śródroczne skrócone skonsolidowane sprawozdanie finansowe Grupy Kapitałowej Getin Holding

ŚRÓDROCZNE SKONSOLIDOWANE ZESTAWIENIE ZMIAN W KAPITALE WŁASNYM
za okres 6 miesięcy zakończony dnia 30.06.2011 (dane niebadane)

| | Kapitał podstawowy | Kapitał zapasowy i zyski zatrzymane | Kapitał z aktualizacji wyceny | Akcje własne | Różnice kursowe | Świadczenia w formie akcji – składnik kapitałowy | Pozostałe kapitały | Zysk (strata) netto | Kapitał własny przypisany akcjonariuszom jednostki dominującej | Udziały niekontrolujące | Kapitał własny ogółem |
|---|--------------------|-------------------------------------|-------------------------------|-----------------|------------------|--|--------------------|---------------------|--|-------------------------|-----------------------|
| Na 01.01.2011 | 713 785 | 3 160 351 | (50 048) | (10 621) | (56 800) | 30 491 | 224 497 | 421 091 | 4 432 746 | 503 259 | 4 936 005 |
| Całkowite dochody za okres | - | - | 8 883 | - | (55 349) | - | - | 820 565 | 774 099 | 96 209 | 870 308 |
| Emisja akcji | 18 000 | 148 500 | | | | | | | 166 500 | - | 166 500 |
| Koszty emisji akcji | | (1 251) | | | | | | | (1 251) | - | (1 251) |
| Przeniesienie zysku poprzedniego okresu na zyski zatrzymane | | 421 091 | | | | | | (421 091) | - | - | - |
| Opcje menedżerskie | | | | | | 2 067 | | | 2 067 | - | 2 067 |
| Dyw idendy należne udziałów com niekontrolującym | | | | | | | | | - | (39 563) | (39 563) |
| Podw yższenie kapitału w MW Trade S.A. | | | | | | | (285) | | (285) | 296 | 11 |
| Nabycie Kubanbank S.A. | | | | | | | | | - | 1 778 | 1 778 |
| Sprzedaż Open Finance S.A. | | | | | | | | | - | (6 813) | (6 813) |
| Opcje z akcjonariuszami niekontrolującymi | | (15 988) | | | | | | | (15 988) | (299) | (16 287) |
| Na 30.06.2011 | 731 785 | 3 712 703 | (41 165) | (10 621) | (112 149) | 32 558 | 224 212 | 820 565 | 5 357 888 | 554 867 | 5 912 755 |

ŚRÓDROCZNE SKONSOLIDOWANE ZESTAWIENIE ZMIAN W KAPITALE WŁASNYM
za okres 6 miesięcy zakończony dnia 30.06.2010 (dane niebadane)

| | Kapitał podstawowy | Kapitał zapasowy i zyski zatrzymane | Kapitał z aktualizacji wyceny | Akcje własne | Różnice kursowe | Świadczenia w formie akcji – składnik kapitałowy | Pozostałe kapitały | Zysk (strata) netto | Kapitał własny przypisany akcjonariuszom jednostki dominującej | Udziały niekontrolujące | Kapitał własny ogółem |
|--|--------------------|-------------------------------------|-------------------------------|-----------------|-----------------|--|--------------------|---------------------|--|-------------------------|-----------------------|
| Na 01.01.2010 | 712 416 | 2 910 887 | (14 138) | (10 621) | (63 374) | 17 626 | | 276 024 | 3 828 820 | 224 324 | 4 053 144 |
| Całkowite dochody za okres | - | - | (29 681) | - | 38 036 | - | - | 215 032 | 223 387 | 19 071 | 242 458 |
| Przeniesienie zysku poprzedniego okresu na zyski zatrzymane | | 276 024 | | | | | | (276 024) | - | - | - |
| Opcje menedżerskie | | | | | | 4 065 | | | 4 065 | | 4 065 |
| Podw yższenie kapitału w Sombelbank S.A. | | | | | | | | | - | 1 063 | 1 063 |
| Podw yższenie kapitału w S.C. Perfect Finance | | | | | | | 27 | | 27 | | 27 |
| Zmniejszenie udziału mniejszości TU Europa S.A. w wyniku połączenia banków | | | | | | | 6 062 | | 6 062 | (6 062) | - |
| Połączenie Getin Noble Bank | | (2 111) | | | | | 21 187 | | 19 076 | (21 187) | (2 111) |
| Opcje z akcjonariuszami niekontrolującymi | | (14 723) | | | | | | | (14 723) | (5 606) | (20 329) |
| Nabycie akcji GMAC Bank Polska S.A. | | | | | | | | | - | 422 | 422 |
| Pozostałe | | (1 385) | | | | | | | (1 385) | | (1 385) |
| Na 30.06.2010 | 712 416 | 3 168 692 | (43 819) | (10 621) | (25 338) | 21 691 | 27 276 | 215 032 | 4 065 329 | 212 025 | 4 277 354 |

Grupa Kapitałowa Getin Holding
Skonsolidowany raport półroczny za okres 6 miesięcy zakończony 30.06.2011
dane w tys. zł
Śródroczne skrócone skonsolidowane sprawozdanie finansowe Grupy Kapitałowej Getin Holding

ŚRÓDROCZNY SKONSOLIDOWANY RACHUNEK PRZEPŁYWÓW PIENIĘŻNYCH

| | | 01.01.2011- 30.06.2011 | 01.01.2010- 30.06.2010 |
|--|------|-----------------------------------|-----------------------------------|
| | | <i>(dane niebadane)</i> | <i>(dane niebadane)</i> |
| Przepływy środków pieniężnych z działalności operacyjnej | | | |
| Zysk (strata) netto | | 916 170 | 234 440 |
| Korekty razem: | | (574 073) | 2 716 083 |
| Amortyzacja | | 65 284 | 30 503 |
| Udział w zyskach (stratach) jednostek stowarzyszonych | | 2 714 | 1 637 |
| (Zyski)/straty z tytułu różnic kursowych | | 36 506 | (76) |
| (Zysk) strata z działalności inwestycyjnej | 2.16 | (656 492) | (947) |
| Odsetki i dywidendy | | (3 175) | 23 948 |
| Zmiana stanu należności od banków | 2.16 | (955 883) | (1 361 631) |
| Zmiana stanu aktywów finansowych przeznaczonych do obrotu oraz aktywów finansowych wycenianych w wartości godziwej przez wynik finansowy | 2.16 | 97 611 | (154 787) |
| Zmiana stanu pochodnych instrumentów finansowych (aktywo) | 2.16 | (63 096) | 259 442 |
| Zmiana stanu pożyczek i kredytów udzielonych klientom | 2.16 | (4 312 359) | (4 282 373) |
| Zmiana stanu należności z tytułu leasingu finansowego | 2.16 | (510 379) | 7 443 |
| Zmiana stanu pozostałych pożyczek i należności | | (28 781) | (22 094) |
| Zmiana stanu papierów wartościowych dostępnych do sprzedaży | 2.16 | 107 094 | 1 230 776 |
| Zmiana stanu aktywów z tytułu odroczonego podatku dochodowego | 2.16 | (31 724) | (90 667) |
| Zmiana stanu udziału reasekuratora w rezerwach techniczno-ubezpieczeniowych | 2.16 | (2 209) | 2 714 |
| Zmiana stanu innych aktywów | 2.16 | (179 146) | (179 865) |
| Zmiana stanu zobowiązań wobec innych banków i instytucji finansowych | 2.16 | 544 293 | 43 544 |
| Zmiana stanu pochodnych instrumentów finansowych (zobowiązanie) oraz zobowiązań finansowych wycenianych do wartości godziwej przez wynik finansowy | 2.16 | 15 398 | 1 650 515 |
| Zmiana stanu zobowiązań wobec klientów | 2.16 | 4 962 233 | 5 299 674 |
| Zmiana stanu zobowiązań z tytułu emisji dłużnych papierów wartościowych | 2.16 | 111 921 | (16 351) |
| Zmiana stanu rezerw oraz rezerw z tytułu odroczonego podatku odroczonego | 2.16 | 73 150 | (10 400) |
| Zmiana stanu rezerw techniczno - ubezpieczeniowych | 2.16 | (9 760) | 57 385 |
| Zmiana stanu pozostałych zobowiązań | 2.16 | 285 654 | 256 531 |
| Pozostałe korekty | 2.16 | (124 110) | (18 812) |
| Zapłacony podatek dochodowy | | (123 778) | (40 616) |
| Bieżący podatek dochodowy | | 124 961 | 30 590 |
| Środki pieniężne netto z działalności operacyjnej | | 342 097 | 2 950 523 |
| Przepływy środków pieniężnych z działalności inwestycyjnej | | | |
| Wpływy z działalności inwestycyjnej | | 376 551 | 5 694 |
| Zbycie jednostki zależnej, po potrąceniu zbytych środków pieniężnych | 2.16 | 361 067 | - |
| Zbycie inwestycyjnych papierów wartościowych | | 6 209 | - |
| Zbycie wartości niematerialnych oraz rzeczowych aktywów trwałych | | 4 466 | 2 950 |
| Odsetki otrzymane | | 366 | - |
| Dywidendy otrzymane | | 3 579 | 2 744 |
| Inne wpływy inwestycyjne | | 864 | - |
| Wydatki z działalności inwestycyjnej | | (257 039) | (140 108) |
| Nabycie jednostki zależnej, po potrąceniu nabytych środków pieniężnych | 2.16 | (195 731) | (88 377) |
| Nabycie inwestycyjnych papierów wartościowych | | (18 527) | (19 893) |
| Nabycie wartości niematerialnych oraz rzeczowych aktywów trwałych | | (42 629) | (31 838) |
| Odsetki zapłacone | | (89) | - |
| Inne wydatki inwestycyjne | | (63) | - |
| Środki pieniężne netto wykorzystane w działalności inwestycyjnej | | 119 512 | (134 414) |
| Przepływy środków pieniężnych z działalności finansowej | | | |
| Wpływy z tytułu emisji akcji | | 166 500 | - |
| Wpływy z tytułu emisji dłużnych papierów wartościowych | 2.16 | 655 000 | - |
| Wykup wyemitowanych dłużnych papierów wartościowych | | (150 000) | (405 000) |
| Dywidendy wypłacone udziałowcom niekontrolującym | | (38 364) | (3 922) |
| Odsetki zapłacone | | (3 707) | (26 692) |
| Splata pożyczki z Bankowego Funduszu Gwarancyjnego i innych kredytów | | - | (723 610) |
| Inne wpływy/wypływy finansowe | | (1 540) | (1 666) |
| Środki pieniężne netto z wykorzystane w działalności finansowej | | 627 889 | (1 160 890) |
| Zwiększenie (zmniejszenie) netto stanu środków pieniężnych i ich ekwiwalentów | | 1 089 498 | 1 655 219 |
| Różnice kursowe netto | | (5 210) | 10 446 |
| Środki pieniężne i ich ekwiwalenty na początek okresu | | 2 654 591 | 1 390 195 |
| Środki pieniężne i ich ekwiwalenty na koniec okresu | | 3 738 879 | 3 055 860 |
| w tym o ograniczonej możliwości dysponowania | | - | - |

2.1. Podstawowe informacje dotyczące Grupy Kapitałowej

2.1.1. Podstawowe dane Emitenta

Getin Holding S.A.
ul. Powstańców Śląskich 2-4
53-333 Wrocław

NIP 895-16-94-236
REGON 932117232
KRS 0000004335

Grupa Kapitałowa Getin Holding (zwana dalej „Grupą Kapitałową Getin Holding”, „Grupą Getin Holding” lub „Grupą Kapitałową”) składa się ze spółki dominującej Getin Holding S.A. (zwanej dalej „Getin Holding”, „Spółką” lub „Emitentem”) i jej spółek zależnych.

Przeważającym rodzajem działalności Spółki jest prowadzenie inwestycji kapitałowych na rynkach krajowych i zagranicznych. Spółka pełni rolę spółki holdingowej Grupy Kapitałowej, a spółki Grupy Kapitałowej prowadzą działalność w zakresie:

- usług bankowych,
- działalności ubezpieczeniowej,
- usług leasingowych,
- usług pośrednictwa finansowego,
- funduszy inwestycyjnych,
- usług maklerskich.

Podmiotem dominującym całej Grupy Getin Holding jest dr Leszek Czarnecki.

Grupa Kapitałowa Getin Holding
Skonsolidowany raport półroczny za okres 6 miesięcy zakończony 30.06.2011
dane w tys. zł
Śródroczne skrócone skonsolidowane sprawozdanie finansowe Grupy Kapitałowej Getin Holding

2.1.2. Opis organizacji Grupy Getin Holding, ze wskazaniem jednostek podlegających konsolidacji

Śródrocznym skonsolidowanym skróconym sprawozdaniem finansowym za okres 6 miesięcy zakończony 30.06.2011 objęty został Getin Holding oraz następujące spółki Grupy Getin Holding:

Jednostki zależne konsolidowane metodą pełną:

| Nazwa i siedziba | Rodzaj działalności | Efektywny udział w kapitale | Informacje uzupełniające |
|---|--|-----------------------------|---|
| Getin Noble Bank S.A. z siedzibą w Warszawie | usługi bankowe | 93,71% | |
| Idea Bank S.A. z siedzibą w Warszawie | usługi bankowe | 93,71% | Getin Noble Bank S.A. posiada 100% akcji |
| Provista S.A. z siedzibą w Warszawie | pośrednictwo finansowe | 93,71% | Idea Bank S.A. posiada 100% akcji |
| Noble Funds TFI S.A. z siedzibą w Warszawie | doradztwo finansowe i inwestycyjne | 65,60% | Getin Noble Bank S.A. posiada 70% akcji |
| Noble Securities S.A. z siedzibą w Krakowie | usługi maklerskie | 91,59% | Getin Noble Bank S.A. posiada 97,74% akcji |
| Getin Leasing S.A. z siedzibą we Wrocławiu | leasing | 91,30% | Getin Noble Bank S.A. posiada 93,18%, 3,98% posiada Getin Holding S.A. |
| Getin Services S.A. z siedzibą we Wrocławiu | działalność pomocnicza związana z ubezpieczeniami | 91,30% | Getin Leasing S.A. posiada 100% akcji |
| Pośrednik Finansowy sp. z o.o. z siedzibą we Wrocławiu | pośredniczenie w umowach leasingowych | 91,30% | Getin Leasing S.A. posiada 100% udziałów |
| Noble Concierge sp. z o.o. z siedzibą w Warszawie | prestżowe usługi typu concierge dla klientów podmiotu dominującego | 93,71% | Getin Noble Bank S.A. posiada 100% udziałów |
| Introfactor S.A. z siedzibą w Warszawie | usługi factoringowe | 93,71% | Getin Noble Bank S.A. posiada 100% akcji |
| Getin Finance PLC z siedzibą w Londynie (Wielka Brytania) | usługi finansowe | 93,71% | Getin Noble Bank S.A. posiada 99,998% akcji, 0,002% posiada Getin Holding S.A. |
| Get Bank S.A. z siedzibą w Warszawie | usługi bankowe | 100,00% | Do 7.07.2011 spółka funkcjonowała pod nazwą Allianz Bank Polska S.A. |
| Panorama Finansów S.A. z siedzibą we Wrocławiu | leasing | 100,00% | |
| TU Europa S.A. z siedzibą we Wrocławiu | działalność ubezpieczeniowa | 66,54% | |
| TU na Życie Europa S.A. z siedzibą we Wrocławiu | działalność ubezpieczeniowa | 66,54% | TU Europa S.A. posiada 100% akcji |
| MW Trade S.A. z siedzibą we Wrocławiu | usługi finansowe | 51,27% | |
| Carcade Sp. z o.o. z siedzibą w Kaliningradzie (Federacja Rosyjska) | leasing | 100,00% | |
| AB Kubanbank S.A. z siedzibą w Krasnodarze (Federacja Rosyjska) | usługi bankowe | 75,58% | Carcade sp. z o.o. posiada 75,58% akcji |
| D2 Technologie Sp. z o.o. z siedzibą w Krasnodarze (Federacja Rosyjska) | obsługa terminali bankowości elektronicznej | 99,99% | Carcade sp. z o.o. posiada 99,99% akcji |
| PlusBank S.A. z siedzibą w Iwano-Frankowsku (Ukraina) | usługi bankowe | 99,06% | |
| Idea Leasing sp. z o.o. z siedzibą we Lwowie (Ukraina) | leasing | 99,06% | PlusBank S.A. posiada 100% udziałów (od 9.06 do 4.07.2011 spółka funkcjonowała pod nazwą Plus Leasing sp. z o.o.) |
| Spółka Finansowa Gwarant Plus sp. z o.o. z siedzibą w Kijowie (Ukraina) | usługi factoringowe, udzielania gwarancji i poręczeń oraz pośrednictwo finansowe | 100,00% | Getin International S.A. posiada 92,58% udziałów, PlusBank S.A. 0,003%, Carcade sp. z o.o. 7,417% |
| Sombelbank S.A. z siedzibą w Mińsku (Białoruś) | usługi bankowe | 99,99% | Getin International S.A. posiada 99,99% akcji |
| Getin International S.A. z siedzibą we Wrocławiu | działalność holdingowa dla jednostek zagranicznych Grupy | 100,00% | |
| Getin International S.A. z siedzibą w Luksemburgu (Wielkie Księstwo Luksemburg) | działalność holdingowa dla jednostek zagranicznych Grupy | 100,00% | Getin International S.A. posiada 100% akcji |
| Powszechny Dom Kredytowy S.A. z siedzibą we Wrocławiu | pośrednictwo w zakresie usług finansowych i ubezpieczeniowych | 99,69% | Getin Holding S.A. posiada 95% akcji, Idea Bank S.A. posiada 5% akcji (do 10.02.2011 spółka funkcjonowała pod nazwą Fiolet Powszechny Dom Kredytowy S.A.) |
| Powszechny Dom Kredytowy Biznes Sp. z o.o. z siedzibą we Wrocławiu | pośrednictwo w zakresie usług finansowych | 99,69% | PDK S.A. posiada 100% udziałów |

Jednostki stowarzyszone wykazane metodą praw własności:

| Nazwa i siedziba | Rodzaj działalności | Udział w kapitale | Informacje uzupełniające |
|--|---------------------|-------------------|--|
| Open Finance S.A. z siedzibą w Warszawie | doradztwo finansowe | 45,78% | Getin Noble Bank S.A. posiada 48,85% akcji |

2.1.3. Graficzna struktura Grupy Getin Holding i zatrudnienie na dzień 30.06.2011

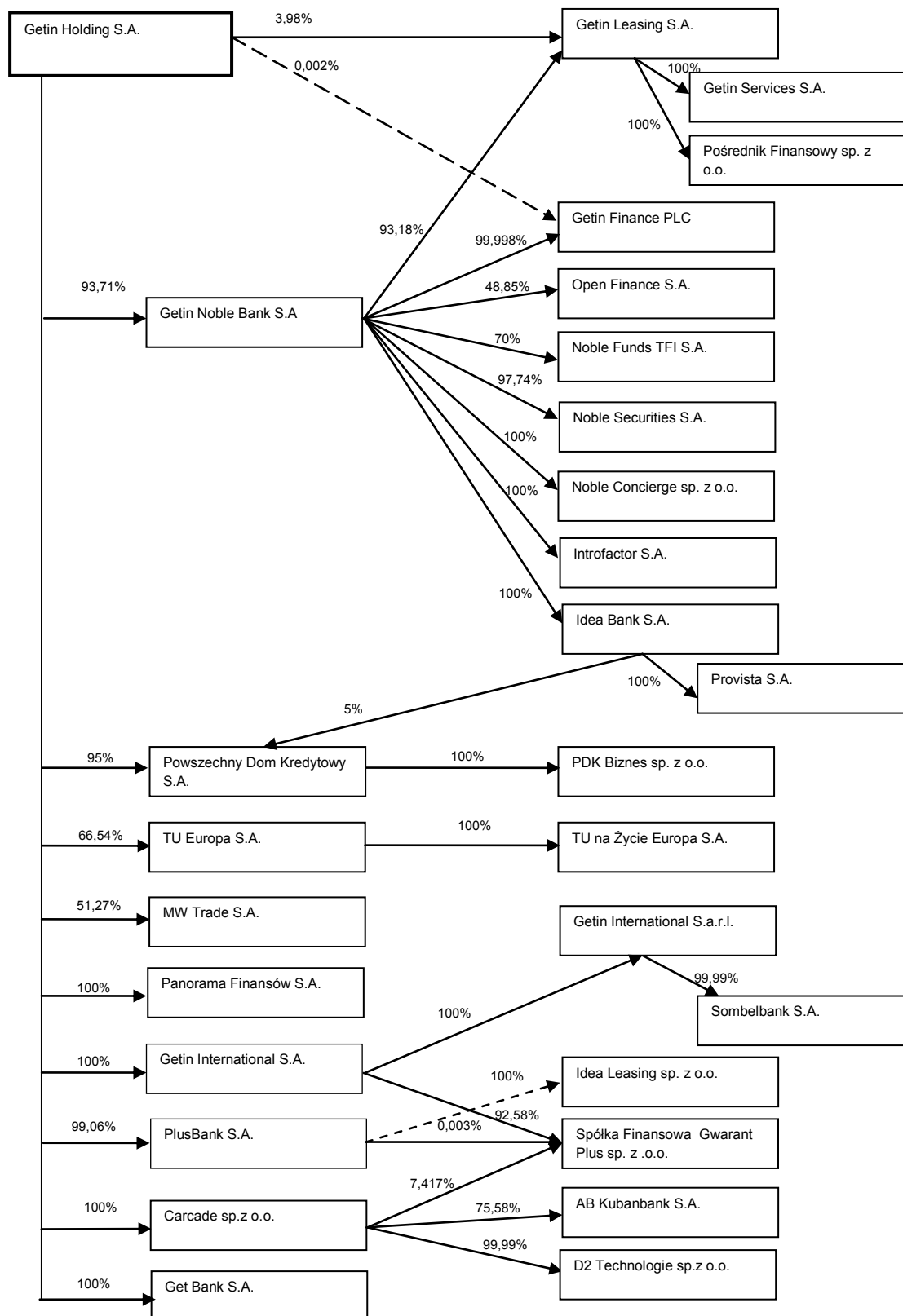

| Ilość osób zatrudnionych (w etatach) w spółkach Grupy Kapitałowej Getin Holding | 30.06.2011 (dane niebadane) | 31.12.2010 | Zmiana |
|--|--------------------------------|--------------|------------|
| Getin Holding S.A. | 22 | 21 | 1 |
| Grupa Getin Noble Bank | 5 429 | 5 640 | (211) |
| Grupa TU Europa | 236 | 262 | (26) |
| PDK S.A. | 454 | 460 | (6) |
| MW Trade S.A. | 25 | 22 | 3 |
| Panorama Finansów S.A. | 45 | 15 | 30 |
| Get Bank S.A. | 565 | nd | 565 |
| Carcade Sp. z o.o. ¹⁾ | 712 | 468 | 244 |
| Getin International S.A. ²⁾ | 5 | 6 | (1) |
| Sombelbank S.A. | 509 | 323 | 186 |
| PlusBank S.A. | 866 | 695 | 171 |
| SC Perfect Finance S.r.l. | nd | 12 | (12) |
| Spółka Finansowa Gwarant Plus sp. z o.o. | 1 | 4 | (3) |
| Razem | 8 869 | 7 928 | 941 |
| w tym: | | | |
| Polska | 6 776 | 6 420 | 356 |
| Działalność międzynarodowa | 2 093 | 1 508 | 585 |

¹⁾ Carcade sp. z o.o., AB KubanBank S.A., D2 Technologie sp. z o.o.

²⁾ Getin International S.A., Getin International S.a.r.l.

2.1.4. Informacje o zasadach przyjętych przy sporządzaniu śródrocznego skróconego skonsolidowanego sprawozdania finansowego

Śródroczne skrócone skonsolidowane sprawozdanie finansowe Grupy Getin Holding obejmuje okres 6 miesięcy zakończony 30.06.2011 oraz zawiera dane porównywalne za okres 6 miesięcy zakończony 30.06.2010 oraz dane finansowe na dzień 31.12.2010, które były przedmiotem badania przez kluczowego biegłego rewidenta działającego w imieniu podmiotu uprawnionego, spółki Ernst&Young Audit sp. z o.o. Ponadto skonsolidowany rachunek zysków i strat oraz skonsolidowane sprawozdanie z całkowitych dochodów obejmuje dane za okres 3 miesięcy zakończony dnia 30.06.2011 oraz dane porównywalne za okres 3 miesięcy zakończony dnia 30.06.2010, które nie były przedmiotem przeglądu ani badania przez biegłego rewidenta.

Niniejsze śródroczne skrócone skonsolidowane sprawozdanie finansowe zostało zatwierdzone do publikacji przez Zarząd w dniu 26.08.2011.

Niniejsze śródroczne skrócone skonsolidowane sprawozdanie finansowe zostało sporządzone zgodnie z Międzynarodowymi Standardami Sprawozdawczości Finansowej, zatwierdzonymi przez Unię Europejską („MSSF-UE”), w szczególności zgodnie z Międzynarodowym Standardem Rachunkowości („MSR”) 34 „Śródroczna Sprawozdawczość Finansowa”. Na dzień zatwierdzenia niniejszego sprawozdania do publikacji, biorąc pod uwagę toczący się w UE proces wprowadzania standardów MSSF oraz prowadzoną przez Grupę działalność, w zakresie stosowanych przez Grupę zasad rachunkowości nie ma różnicy między standardami MSSF, które weszły w życie, a standardami MSSF zatwierdzonymi przez UE. MSSF-UE obejmują standardy i interpretacje zaakceptowane przez Radę Międzynarodowych Standardów Rachunkowości („RMSR”) oraz Komitet ds. Interpretacji Międzynarodowej Sprawozdawczości Finansowej („KIMSF”).

Niniejsze śródroczne skrócone skonsolidowane sprawozdanie finansowe jest przedstawione w polskich złotych („PLN”), a wszystkie wartości, o ile nie wskazano inaczej, podane są w tysiącach polskich złotych.

Niniejsze śródroczne skrócone skonsolidowane sprawozdanie finansowe zostało sporządzone przy założeniu kontynuowania działalności gospodarczej przez spółki Grupy w dającej się przewidzieć

przyszłości. Na dzień zatwierdzenia niniejszego sprawozdania finansowego nie stwierdza się istnienia okoliczności wskazujących na zagrożenie kontynuowania działalności przez spółki Grupy.

Śródroczne skrócone skonsolidowane sprawozdanie finansowe nie obejmuje wszystkich informacji oraz ujawnień wymaganych w rocznym skonsolidowanym sprawozdaniu finansowym i należy je czytać łącznie ze skonsolidowanym sprawozdaniem finansowym Grupy za rok zakończony 31.12.2010.

Zasady (polityki) rachunkowości zastosowane do sporządzenia śródrocznego skróconego skonsolidowanego sprawozdania finansowego są spójne z tymi, które zastosowano przy sporządzaniu rocznego skonsolidowanego sprawozdania finansowego Grupy za rok zakończony 31.12.2010 z wyjątkiem zastosowania następujących zmian do standardów oraz nowych interpretacji obowiązujących dla okresów rocznych rozpoczynających się w dniu lub po 01.01.2011:

MSR 24 *Ujawnianie informacji na temat podmiotów powiązanych* – mający zastosowanie dla okresów rocznych rozpoczynających się 01.01.2011 lub później. Wprowadzone zmiany dotyczą uproszczenia definicji podmiotu powiązanego i usunięcia przy tym pewnych wewnętrznych niespójności oraz zwolnienia jednostek związanych z rządem z niektórych wymogów ujawnienia informacji. Zastosowanie tej zmiany nie miało wpływu na sytuację finansową ani na wyniki działalności Grupy.

Zmiany do MSR 32 *Instrumenty finansowe: prezentacja: Klasyfikacja emisji praw poboru* – mający zastosowanie dla okresów rocznych rozpoczynających się 01.02.2010 lub później. Zmiana dotyczy sposobu ujmowania określonych praw poboru w sytuacji, gdy emitowane instrumenty finansowe są denominowane w walucie innej niż waluta funkcjonalna emitenta. Zastosowanie tej zmiany nie miało wpływu na sytuację finansową ani na wyniki działalności Grupy.

Zmiany do KIMSF 14 - *Limit wyceny aktywów z tytułu określonych świadczeń, minimalne wymogi finansowania oraz ich wzajemne zależności: przedpłaty minimalnych wymogów finansowania* – mające zastosowanie dla okresów rocznych rozpoczynających się 01.01.2011 lub później. Interpretacja dotyczy programów określonych świadczeń objętych minimalnymi wymogami finansowania, których przedpłata traktowana jest jako składnik aktywów finansowych. Zastosowanie tej zmiany nie miało wpływu na sytuację finansową ani na wyniki działalności Grupy.

KIMSF 19 *Regulowanie zobowiązań finansowych przy pomocy instrumentów kapitałowych* – mająca zastosowanie dla okresów rocznych rozpoczynających się 01.07.2010 lub później. KIMSF 19 objaśnia zasady rachunkowości stosowane w sytuacji, gdy w wyniku renegotjacji przez jednostkę warunków jej zadłużenia zobowiązanie zostaje uregulowane poprzez emisję instrumentów kapitałowych dla wierzyciela przez dłużnika. Zastosowanie tej interpretacji nie miało wpływu na sytuację finansową ani na wyniki działalności Grupy.

Zmiany do MSSF 1 *Zastosowanie Międzynarodowych Standardów Sprawozdawczości Finansowej po raz pierwszy: ograniczone zwolnienie z obowiązku prezentowania danych porównawczych wymaganych przez MSSF 7 dla stosujących MSSF po raz pierwszy* – mające zastosowanie dla okresów rocznych rozpoczynających się 01.07.2010 lub później. Zastosowanie tych zmian nie miało wpływu na sytuację finansową ani na wyniki działalności Grupy.

Wpływ planowanego podziału Getin Holding na prezentację sprawozdań finansowych

Jak szerzej przedstawiono w punkcie 12 sprawozdania z działalności Grupy Kapitałowej i Emitenta dnia 28.06.2011 Getin Holding opublikował komunikat bieżący nr 53/2011 o zamiarze podziału Getin Holding poprzez wydzielanie zorganizowanej części przedsiębiorstwa w postaci oddziału Getin Holding w Warszawie do swojej spółki zależnej Get Bank. Następnie 27.07.2011 Spółka opublikowała komunikat bieżący nr 60/2011 zawierający m.in. uzgodniony przez zarządy Getin Holdingu oraz Get Banku plan podziału. Dnia 16.08.2011 Spółka opublikowała ogłoszenie o zwołaniu Nadzwyczajnego WZA na dzień 13.10.2011 w sprawie m.in. podjęcia uchwały zatwierdzającej podział Getin Holding poprzez przeniesienie części majątku na Get Bank.

Planowany podział Getin Holdingu będzie skutkował wydaniem akcjonariuszom Spółki akcji emisji podziałowej Get Banku w zamian za wydzielaną ze Spółki część przedsiębiorstwa w postaci oddziału Getin Holding w Warszawie, obejmujące określone aktywa (m.in. 93,71% akcji Getin Noble Banku) i zobowiązania zgodnie z opublikowanym w planie podziału parytetem wymiany akcji. W wyniku tej transakcji Getin Holding nie będzie posiadał bezpośrednio żadnych akcji Getin Noble Banku, jedynie ok. 4,59% akcji w Get Banku.

W związku z powyższym oraz na podstawie wymogów MSSF 5 „Aktywa trwale przeznaczone do sprzedaży oraz działalność zaniechana” Grupa wykazała działalność związaną z wydzielaną częścią przedsiębiorstwa Grupy jako działalności wydzielaną, a działalność, która pozostanie w Grupie po podziale jako działalność kontynuowaną.

W szczególności do powyższej prezentacji sprawozdań finansowych w podziale na działalność kontynuowaną oraz działalność wydzielaną zobowiązuje Grupę spełnienie wymogów pkt. 12A MSSF 5, który mówi, że składnik aktywów trwałych (lub grupa do zbycia) są klasyfikowane jako przeznaczone do wydania właścicielom jeżeli jednostka jest zobligowana do ich wydania właścicielom a aktywa te są dostępne do natychmiastowego wydania w ich bieżącym stanie i ich wydanie jest wysoce prawdopodobne.

Zgodnie z opublikowaną 28.06.2011 prezentacją strategii zmian w Grupie Kapitałowej realizacja podziału Grupy planowana jest pod koniec czwartego kwartału 2011 roku, zatem spełniony jest również wymóg pkt. 8 MSSF 5, że wydzielenie części przedsiębiorstwa zostanie zakończone w ciągu roku od daty klasyfikacji.

Zgodnie z wymogami pkt. 15A MSSF 5 Grupa wyceniła grupę składników aktywów oraz zobowiązań do wydzielenia według ich wartości bilansowej pomniejszonej o koszty wydzielenia (wartość rynkowa wydzielanego majątku jest wyższa od jego wartości bilansowej).

Zgodnie ze strategią opublikowaną w planie podziału na działalność kontynuowaną Grupy składa się działalność następujących podmiotów: Centrala Getin Holding, Idea Bank, Grupa Kapitałowa TU Europa, Powszechny Dom Kredytowy, Panorama Finansów, MW Trade, Grupa Carcade wraz z Kubanbankiem, Grupa Plus Bank, Sombelbank oraz Getin International. Natomiast na działalność wydzielaną z Grupy składa się działalność następujących podmiotów: Grupa Getin Noble Banku (bez Grupy Idea Bank), Get Bank oraz oddział Getin Holding w Warszawie.

Kolejnym zakładanym krokiem po podziale Getin Holding jest planowane na I półrocze 2012 połączenie prawne Get Banku oraz Getin Noble Banku, przy czym planuje się, że spółką przejmującą będzie Get Bank. Planowane połączenie z Get Bankiem nie spowoduje ograniczenia działalności obecnie prowadzonej przez Getin Noble Bank, a po połączeniu prawnym działalność banku będzie kontynuowana przez spółkę przejmującą.

Zgodnie z MSSF5, który w niniejszym sprawozdaniu ma zastosowanie do prezentacji i wyceny wyniku z działalności wydzielanej i kontynuowanej, do danych pokazujących działalność wydzielaną i kontynuowaną przyporządkowano odpowiednie wyłączenia transakcji wewnątrz aktualnej Grupy Getin Holding, z których część po podziale Grupy będzie miała charakter transakcji zewnętrznych, nie podlegających eliminacji.

Przykładowo:

- wynik odsetkowy działalności kontynuowanej został pomniejszony o przychody odsetkowe Grupy TU Europa z Grupy Getin Noble Banku, a wynik odsetkowy działalności wydzielanej został powiększony o eliminację kosztów odsetkowych Grupy Getin Noble Banku do Grupy TU Europa;
- przychody prowizyjne działalności wydzielanej zostały pomniejszone o przychody Grupy Getin Noble Banku z Grupy TU Europa, a w działalności kontynuowanej pomniejszono koszty prowizyjne i pozostałe koszty operacyjne Grupy TU Europa do Grupy Getin Noble Banku.

Zmiany prezentacji danych finansowych

W celu zapewnienia porównywalności danych finansowych Grupa dokonała następujących korekt danych porównywalnych za okres 01.01-30.06.2010.

Rachunek zysków i strat

1. Korekta prezentacji przychodów prowizyjnych dotyczących działalności maklerskiej oraz pośrednictwa w sprzedaży kredytów i produktów inwestycyjnych w kwocie 15 360 tys. zł oraz kosztów wynagrodzeń prowizyjnych zapłaconych pośrednikom zewnętrznym w kwocie 4 252 tys. zł.
2. Korekta prezentacji różnic kursowych z wyceny odpisów aktualizujących w kwocie 28 582 tys. zł.
3. Korekta prezentacji rezerw techniczno-ubezpieczeniowych innych niż rezerwy ubezpieczeń na życie w kwocie 5 304 tys. zł.
4. Wyodrębnienie działalności wydzielanej.

Grupa Kapitałowa Getin Holding
Skonsolidowany raport półroczny za okres 6 miesięcy zakończony 30.06.2011
dane w tys. zł
Śródroczne skrócone skonsolidowane sprawozdanie finansowe Grupy Kapitałowej Getin Holding

| SKONSOLIDOWANY RACHUNEK ZYSKÓW I STRAT | Dane historyczne 01.01.2010- 30.06.2010 ¹⁾ | Korekta prezentacyjna 1 | Korekta prezentacyjna 2 | Korekta prezentacyjna 3 | Korekta prezentacyjna 4 | Dane przekształcone 01.01.2010- 30.06.2010 ²⁾ |
|---|---|-------------------------------|-------------------------------|-------------------------------|-------------------------------|--|
| Działalność kontynuowana | | | | | | |
| Przychody z tytułu odsetek | 1 481 861 | | | | (1 377 775) | 104 086 |
| Koszty z tytułu odsetek | (877 328) | | | | 766 445 | (110 883) |
| Wynik z tytułu odsetek | 604 533 | - | - | - | (611 330) | (6 797) |
| Przychody z tytułu prowizji i opłat | 325 658 | 15 360 | | | (297 674) | 43 344 |
| Koszty z tytułu prowizji i opłat | (98 086) | (4 252) | | | 101 030 | (1 308) |
| Wynik z tytułu prowizji i opłat | 227 572 | 11 108 | - | - | (196 644) | 42 036 |
| Składki ubezpieczeniowe | 269 863 | | | | - | 269 863 |
| Przychody z tytułu dywidend | 2 744 | | | | (2 744) | - |
| Wynik na instrumentach finansowych wycenianych do wartości godziwej | 20 711 | | | | (23 220) | (2 509) |
| Wynik na instrumentach finansowych | 600 | | | | (600) | - |
| Wynik z pozycji wymiany | 100 234 | | (28 582) | | (61 733) | 9 919 |
| Odszkodowania i świadczenia wypłacone | (18 949) | | | 5 304 | - | (13 645) |
| Zmiana stanu rezerw ubezpieczeniowych | 10 069 | | | (5 304) | - | 4 765 |
| Inne przychody operacyjne | 69 216 | (15 360) | | | (42 204) | 11 652 |
| Inne koszty operacyjne | (61 436) | | | | 29 668 | (31 768) |
| Pozostałe przychody i koszty operacyjne netto | 393 052 | (15 360) | (28 582) | - | (100 833) | 248 277 |
| Przychody operacyjne netto | 1 225 157 | (4 252) | (28 582) | - | (908 807) | 283 516 |
| Wynik z tytułu odpisów aktualizujących z tytułu utraty wartości kredytów, pożyczek, należności leasingowych | (600 712) | | 28 582 | | 572 598 | 468 |
| Ogólne koszty administracyjne | (436 528) | 4 252 | | | 347 539 | (84 737) |
| Wynik z działalności operacyjnej | 187 917 | - | - | - | 11 330 | 199 247 |
| Udział w zyskach (stratach) jednostek stowarzyszonych | (1 637) | | | | - | (1 637) |
| Zysk (strata) brutto | 186 280 | - | - | - | 11 330 | 197 610 |
| Podatek dochodowy | 48 160 | | | | (89 069) | (40 909) |
| Zysk (strata) netto z działalności kontynuowanej | 234 440 | - | - | - | (77 739) | 156 701 |
| Działalność wydzielana | | | | | | |
| Wynik z działalności wydzielanej | - | | | | 77 739 | 77 739 |
| Zysk (strata) netto z działalności kontynuowanej i wydzielanej | 234 440 | - | - | - | - | 234 440 |
| Przypadający na akcjonariuszy spółki | 215 032 | | | | | 215 032 |
| Przypadający na udziały niekontrolujące | 19 408 | | | | | 19 408 |

¹⁾ wykazane w skonsolidowanym sprawozdaniu finansowym za okres 6 miesięcy zakończony 30.06.2010

²⁾ wykazane w niniejszym skonsolidowanym sprawozdaniu finansowym

W opinii Grupy efektem zmiany jest podwyższenie jakości raportowanych danych, a obecna prezentacja lepiej odzwierciedla istotę i ekonomiczną treść opisanych pozycji oraz jest spójna z praktyką rynkową.

Dane za I półrocze 2010 prezentowane w niniejszym sprawozdaniu zostały doprowadzone do porównywalności.

Prowizoryczne rozliczenie nabycia AB Kubanbank S.A. i D2 Technologie sp. z o.o.

W dniu 16.03.2011 spółka Carcade nabyła 75,58% akcji AB Kubanbank S.A. oraz 99,99% udziałów spółki D2 Technologie sp. z o.o., a tym samym Grupa Kapitałowa objęła kontrolę nad tymi jednostkami. Transakcje nabycia zostały rozliczone zgodnie z MSSF 3. Wynik prowizorycznego rozliczenia nabycia ww. jednostek zależnych przedstawiono w poniższej tabeli. Grupa jest w trakcie identyfikacji wartości niematerialnych.

| | |
|--|---------------|
| Aktywa na moment nabycia | 61 339 |
| Zobowiązania na moment nabycia | (34 884) |
| Aktywa netto na moment nabycia | 26 455 |
| Udział niekontrolujący (wycena jako procent aktywów netto) | 1 741 |
| Udział Grupy Kapitałowej w aktywach netto | 24 714 |
| Cena nabycia | 24 714 |
| w tym opłacona środkami pieniężnymi | 24 714 |
| Wartość firmy | - |

Prowizoryczne rozliczenie nabycia Get Bank S.A. (dawniej Allianz Bank Polska S.A.)

W dniu 18.11.2010 Getin Holding zawarł warunkową umowę nabycia 100% akcji spółki Allianz Bank Polska S.A (obecnie Get Bank S.A.) z siedzibą w Warszawie, uprawniających do 100% głosów na walnym zgromadzeniu akcjonariuszy tej spółki. W dniu 31.05.2011 nastąpiło przejście tytułu prawnego do akcji Allianz Bank Polska na rzecz Getin Holding oraz nastąpiło przekazanie sprzedającemu kwoty 158 835 tys. zł na poczet ceny nabycia akcji Allianz Banku. Ostateczna cena nabycia została ustalona w dniu 30.06.2011 na kwotę 149 219 tys. zł. W dniu 05.07.2011 nadpłacona kwota ceny została zwrócona Getin Holding. Przychód z okazynego nabycia Get Banku powstał w związku z tym, iż cena nabycia została ustalona jako wartość aktywów netto banku pomniejszona o określone pozycje sprawozdania finansowego, m.in. aktywa z tytułu odroczonego podatku dochodowego, który to podatek odroczony Grupa Kapitałowa planuje wykorzystać.

| | |
|--|----------------|
| Aktywa na moment nabycia | 1 080 032 |
| Zobowiązania na moment nabycia | 820 354 |
| Aktywa netto na moment nabycia | 259 678 |
| Udział Grupy Kapitałowej w aktywach netto | 259 678 |
| Cena nabycia | 149 219 |
| <i>w tym opłacona środkami pieniężnymi</i> | <i>149 219</i> |
| Wynik na okazynym nabyciu | 110 459 |

Rozliczenie sprzedaży akcji Open Finance

W I kwartale 2011 Getin Noble Bank dokonał zbycia 23,5 mln akcji spółki zależnej Open Finance w wyniku dwóch transakcji w lutym 2011 (3 mln akcji) oraz w marcu 2011 w ramach oferty publicznej spółki Open Finance (20,5 mln akcji). Równocześnie w ramach oferty publicznej Open Finance dokonał podwyższenia kapitału podstawowego o 4,25 mln nowych akcji, w których objęciu nie uczestniczył Getin Noble Bank.

Zarząd Getin Noble Banku na podstawie analizy wszystkich postanowień i warunków umów oraz ich skutków gospodarczych dokonał profesjonalnego osądu transakcji sprzedaży udziałów w Open Finance i uznał niżej wymienione transakcje jako powiązane i rozliczane jako jedna transakcja uwzględniając również fakt, że Rada Nadzorcza Getin Noble Banku podjęła decyzję o poniższych transakcjach w ramach jednej uchwały traktując je jako pakiet:

- w dniu 23.02.2011 Bank zawarł z panem Leszkiem Czarneckim i spółką Home Broker S.A. umowy sprzedaży 6% akcji Open Finance,
- w marcu 2011 nastąpiła sprzedaż 41% akcji Open Finance posiadanych przez Bank w ramach IPO,
- w kwietniu 2011 został podniesiony kapitał podstawowy Open Finance o 4,25 mln akcji w drodze emisji publicznej nowych akcji.

Utrata kontroli nad Open Finance i tym samym rozliczenie efektu sprzedaży akcji w sprawozdaniu skonsolidowanym Grupy zostało ujęte w dacie rejestracji podwyższonego kapitału Open Finance tj. w kwietniu 2011. W rezultacie tych powiązanych transakcji udział Grupy w spółce spadł do 45,78% i w sprawozdaniu skonsolidowanym zostaną rozpoznane pozostałe udziały w jednostce stowarzyszonej według metody praw własności. Wpływ transakcji na skonsolidowany wynik netto Grupy wyniósł około 670 mln zł, a dodatkowo udział akcjonariuszy niekontrolujących w wyniku na sprzedaży Open Finance -49 mln zł, czyli wpływ na zysk netto przypisany akcjonariuszom jednostki dominującej wyniósł 621 mln zł.

Wpływ transakcji na skonsolidowany wynik netto Grupy został zaprezentowany w poniższej tabeli:

| | |
|--|----------------|
| Przychód ze sprzedaży akcji Open Finance S.A. | 423 000 |
| Dyskonto odroczonej płatności | (2 110) |
| Wartość godziwa udziałów rezydualnych | 477 000 |
| Aktywa netto na dzień utraty kontroli | (146 692) |
| Koszty transakcyjne | (11 115) |
| Zysk brutto ze sprzedaży | 740 083 |
| Podatek | (70 214) |
| Zysk netto ze sprzedaży | 669 869 |
| Udziały niekontrolujące | (48 831) |
| Zysk netto ze sprzedaży dla akcjonariuszy jednostki dominującej | 621 038 |

Rozliczenie nabycia MW Trade S.A. i PDK S.A.

Przy ostatecznym rozliczeniu nabycia MW Trade dokonany z II kwartału 2011 nie zidentyfikowano innych wartości niematerialnych wymagających ujęcia na dzień przejęcia MW Trade. W przypadku PDK S.A. Grupa jest w trakcie identyfikacji wartości niematerialnych, która zakończy się w III kwartale 2011.

Umowy inwestycyjne

W marcu 2011 w związku ze spełnieniem warunków realizacji prawa do wykonania opcji (opisanej szczegółowo w nocy 58 skonsolidowanego sprawozdania finansowego Grupy Getin Holding za rok zakończony 31.12.2010) przez panów Jarosława Augustyniaka (będącego Prezesem Zarządu spółki zależnej Idea Bank S.A.) oraz Maurycego Kühna (będącego Członkiem Zarządu Getin Noble Bank S.A.) Getin Noble Bank odkupił od nich akcje Noble Securities za cenę 28 195 tys. zł.

Na podstawie umowy z dnia 25.11.2010 pomiędzy Getin Noble Bankiem a panem Czciborem Dawidem, będącym na dzień 30.06.2011 roku Prezesem Zarządu Noble Securities S.A. została przyznana opcja kupna w dwóch transzach 69 894 sztuk akcji Noble Securities. Jednocześnie zgodnie z umową pan Czcibor Dawid uzyskał prawo żądania do wezwania Getin Noble Banku do odkupu posiadanych przez niego akcji (opcja sprzedaży). Wspomniane prawo podlega ewentualnemu wykonaniu w okresie od dnia 1.08.2014 do dnia 31.08.2016. W przypadku braku wykonania opcji sprzedaży, Getin Noble Bank ma prawo żądania do wezwania pana Czcibora Dawida do sprzedaży akcji (opcja odkupu).

W dniu 3.06.2011 na podstawie umowy sprzedaży zawartej z panem Czciborem Dawidem zrealizowano część opcji kupna, w rezultacie czego Getin Noble Bank zbył na rzecz pana Czcibora Dawida 69 894 akcje Noble Securities za cenę 359 tys. zł.

Powyższy program został w całości zaklasyfikowany jako transakcja płatności na bazie akcji rozliczana w środkach pieniężnych zgodnie z MSSF 2. Koszty programu są ujmowane w korespondencji z zobowiązaniami. W I półroczu 2011 Grupa rozpoznała koszty programu w wysokości 375 tys. zł.

Opcje na akcje MW Trade S.A.

Na podstawie uchwały nadzwyczajnego walnego zgromadzenia MW Trade S.A. numer 30/2009 z dnia 29.10.2009 został przyjęty program motywujący („PM”). Z zastrzeżeniem bardziej szczegółowych postanowień PM, został on skierowany do: (i) członków zarządu MW Trade S.A. oraz (ii) kluczowych pracowników i współpracowników MW Trade S.A., wskazywanych każdorazowo przez radę nadzorczą. Uczestnikom PM pod warunkiem i w zależności od osiągnięcia przez MW Trade S.A.

określonego zysku netto w roku 2009, w roku 2010 oraz w roku 2011, przyznane będą nieodpłatnie imienne warianty subskrypcyjne serii A, w łącznej liczbie nie większej aniżeli 408 tys. szt., uprawniające do objęcia nie więcej niż 408 tys. akcji na okaziciela MW Trade S.A. serii D o wartości nominalnej 0,1 zł każda (tj. jeden wariant subskrypcyjny serii A będzie uprawniał uczestnika PM do objęcia jednej akcji serii D). W celu realizacji PM, na podstawie uchwały nr 32/2009 nadzwyczajnego walnego zgromadzenia MW Trade S.A. z dnia 29.10.2009 kapitał zakładowy MW Trade S.A. został warunkowo podwyższony do kwoty nie większej niż 859 660 zł, w drodze emisji nie więcej niż 408 tys. akcji zwykłych na okaziciela serii D, o wartości nominalnej 0,10 zł każda akcja. Warianty subskrypcyjne serii A są obejmowane nieodpłatnie, natomiast cena emisyjna akcji serii D obejmowanych w drodze realizacji uprawnień z tych wariantów subskrypcyjnych będzie równa wartości nominalnej akcji serii D. Do chwili obecnej zostało objętych 80 600 akcji MW Trade S.A. w ramach realizacji uprawnień wynikających z PM za rok 2009.

Na dzień bilansowy nastąpiła zmiana szacunków w zakresie programu opcji pracowniczych. Zgodnie z uchwałą Rady Nadzorczej nr 14/2011 z dnia 18.04.2011 Rada Nadzorcza ustaliła łączną liczbę akcji na okaziciela serii D na poziomie 114 240, co stanowi 70% maksymalnej puli akcji jaka mogła zostać rozdysponowana pomiędzy uczestników programu za 2010 rok.

Niepewność szacunków i profesjonalny osąd

Sporządzenie sprawozdania finansowego zgodnie z MSSF wymaga dokonania przez Grupę pewnych szacunków oraz przyjęcia pewnych założeń, które mają wpływ na kwoty prezentowane w sprawozdaniu finansowym. Szacunki i założenia, które podlegają ciągłej ocenie przez kierownictwo Grupy, oparte są o doświadczenia historyczne i inne czynniki, w tym oczekiwania co do przyszłych zdarzeń, które w danej sytuacji wydają się uzasadnione. Mimo, że szacunki te opierają się na najlepszej wiedzy dotyczącej warunków bieżących i działań, które Grupa podejmuje, rzeczywiste rezultaty mogą się od tych szacunków różnić. Szacunki dokonywane na koniec każdego okresu sprawozdawczego odzwierciedlają warunki, które istniały na te daty (np. kurs walutowy, stopy procentowe, ceny rynkowe).

W czerwcu 2011 roku Getin Noble Bank wprowadził do metodyki kalkulacji odpisów aktualizujących zgodnie z MSR 39 i 37 efekt zarażania ekspozycji jednego kredytobiorcy utratą wartości w ramach zdefiniowanych grup produktowych oraz zmienił zasady kategoryzacji dla ekspozycji z rozpoznaną utratą wartości. Ponadto w ramach portfeli został wprowadzony okres kwarantanny dla ekspozycji wychodzących ze stanu default, dla których podniesiono poziom naliczanych odpisów min. ze względu na osobno kalkulowane prawdopodobieństwo defaultu. W ramach wyznaczanych parametrów portfelowych wprowadzono nowe miary ryzyka: CR – wskaźnik wyjścia ze stanu defaultu (uzdrowienia) oraz RestrR – wskaźnik przeżycia okresu kwarantanny. Ze względu na opisane wyżej zmiany bank wprowadził modyfikacje do algorytmów oraz wzorów kalkulacji odpisów aktualizujących. Wspomniane wyżej zmiany nie wpłynęły w istotny sposób na poziom zawiązywanych odpisów ze względu na równoważący się wpływ podwyższenia ryzyka np. dla ekspozycji zarażonych i w okresie kwarantanny oraz obniżenia ryzyka dla pozostałych ekspozycji IBNR, spowodowały natomiast jednorazowe skokowe podwyższenie poziomu kredytów z utratą wartości (NPL). Szacowany wzrost udziału kredytów z utratą wartości z tego tytułu wyniósł około 0,6 punktu procentowego.

Grupa Kapitałowa Getin Holding
Skonsolidowany raport półroczny za okres 6 miesięcy zakończony 30.06.2011
dane w tys. zł

Śródroczne skrócone skonsolidowane sprawozdanie finansowe Grupy Kapitałowej Getin Holding

2.1.5. Działalność wydzielana

Wynik netto z działalności wydzielanej

| | 01.04.2011- 30.06.2011 | 01.01.2011- 30.06.2011 | 01.04.2010- 30.06.2010 (dane porównywalne, niebadane) | 01.01.2010- 30.06.2010 (dane porównywalne, niebadane) |
|---|---------------------------|---------------------------|---|---|
| Działalność wydzielana | (dane niebadane) | (dane niebadane) | (dane porównywalne, niebadane) | (dane porównywalne, niebadane) |
| Przychody z tytułu odsetek | 853 803 | 1 643 767 | 707 565 | 1 377 775 |
| Koszty z tytułu odsetek | (467 402) | (915 631) | (385 458) | (766 445) |
| Wynik z tytułu odsetek | 386 401 | 728 136 | 322 107 | 611 330 |
| Przychody z tytułu prowizji i opłat | 115 062 | 313 819 | 151 676 | 297 674 |
| Koszty z tytułu prowizji i opłat | (85 954) | (176 469) | (50 337) | (101 030) |
| Wynik z tytułu prowizji i opłat | 29 108 | 137 350 | 101 339 | 196 644 |
| Przychody z tytułu dywidend | 3 579 | 3 579 | 2 744 | 2 744 |
| Wynik na instrumentach finansowych wycenianych do wartości godziwej | 10 594 | (4 383) | 30 119 | 23 220 |
| Wynik na pozostałych instrumentach finansowych | 674 | 1 502 | (457) | 600 |
| Wynik na sprzedaży Open Finance | 740 083 | 740 083 | - | - |
| Wynik z pozycji wymiany | 35 088 | 78 656 | 33 531 | 61 733 |
| Inne przychody operacyjne | 131 592 | 148 461 | 21 743 | 42 204 |
| Inne koszty operacyjne | (76 357) | (92 543) | (15 235) | (29 668) |
| Pozostałe przychody i koszty operacyjne netto | 845 253 | 875 355 | 72 445 | 100 833 |
| Przychody operacyjne netto | 1 260 762 | 1 740 841 | 495 891 | 908 807 |
| Wynik z tytułu odpisów aktualizujących z tytułu utraty wartości kredytów, pożyczek, należności leasingowych | (320 982) | (554 441) | (293 631) | (572 598) |
| Ogólne koszty administracyjne | (238 979) | (438 389) | (182 244) | (347 539) |
| Wynik z działalności operacyjnej | 700 801 | 748 011 | 20 016 | (11 330) |
| Udział w zyskach (stratach) jednostek stowarzyszonych | (2 714) | (2 714) | - | - |
| Zysk (strata) brutto | 698 087 | 745 297 | 20 016 | (11 330) |
| Podatek dochodowy | (44 565) | (54 967) | 12 745 | 89 069 |
| Zysk (strata) netto z działalności wydzielanej | 653 522 | 690 330 | 32 761 | 77 739 |
| Przypadający na akcjonariuszy spółki | 598 796 | 625 999 | 24 491 | 60 739 |
| Przypadający na udziały niekontrolujące | 54 726 | 64 331 | 8 270 | 17 000 |

Aktywa i zobowiązania przeznaczone do wydzielenia

| | 30.06.2011 (dane niebadane) |
|---|--------------------------------|
| AKTYWA przeznaczone do wydzielenia | |
| Kasa, środki w Banku Centralnym | 2 601 597 |
| Należności od banków i instytucji finansowych | 3 413 967 |
| Aktywa finansowe przeznaczone do obrotu | 2 993 |
| Pochodne instrumenty finansowe | 37 737 |
| Kredyty i pożyczki udzielone klientom | 37 140 939 |
| Należności z tytułu leasingu finansowego | 1 045 638 |
| Instrumenty finansowe | 2 806 722 |
| <i>Dostępne do sprzedaży</i> | 2 806 722 |
| Udział reasekuratora w rezerwach techniczno-ubezpieczeniowych | 487 843 |
| Inwestycje w jednostki stowarzyszone | 467 342 |
| Wartości niematerialne | 180 121 |
| Rzeczowe aktywa trwałe | 17 064 |
| Aktywa trwałe sklasyfikowane jako przeznaczone do sprzedaży | 6 790 |
| Aktywa z tytułu podatku dochodowego | 376 741 |
| <i>Aktywa z tytułu odroczonego podatku dochodowego</i> | 376 741 |
| Inne aktywa | 264 706 |
| AKTYWA przeznaczone do wydzielenia ogółem | 48 850 200 |

Grupa Kapitałowa Getin Holding
Skonsolidowany raport półroczny za okres 6 miesięcy zakończony 30.06.2011
dane w tys. zł
Śródroczne skrócone skonsolidowane sprawozdanie finansowe Grupy Kapitałowej Getin Holding

| | 30.06.2011 (dane niebadane) |
|--|--------------------------------|
| ZOBOWIĄZANIA związane z aktywami przeznaczonymi do wydzielania | |
| Zobowiązania wobec innych banków i instytucji finansowych | 1 042 618 |
| Pochodne instrumenty finansowe | 1 093 568 |
| Zobowiązania wobec klientów | 38 027 665 |
| Zobowiązania z tytułu emisji dłużnych papierów wartościowych | 628 952 |
| Zobowiązania z tytułu podatku dochodowego od osób prawnych | 2 460 |
| Pozostałe zobowiązania | 757 315 |
| Pozostałe rezerwy | 50 822 |
| ZOBOWIĄZANIA związane z aktywami przeznaczonymi do wydzielania ogółem | 41 603 400 |

Całkowite dochody za okres z działalności wydzielanej

| | 01.04.2011- 30.06.2011 | 01.01.2011- 30.06.2011 | 01.04.2010- 30.06.2010 (dane porównywalne, niebadane) | 01.01.2010- 30.06.2010 (dane porównywalne, niebadane) |
|---|---------------------------|---------------------------|---|---|
| Działalność wydzielana | (dane niebadane) | (dane niebadane) | | |
| Zysk/ (strata) za okres | 653 522 | 690 330 | 32 761 | 77 739 |
| Różnice kursowe z przeliczenia jednostek zagranicznych | (87) | (87) | 307 | 13 |
| Wycena aktywów finansowych dostępnych do sprzedaży | 14 797 | 7 591 | (37 717) | (9 977) |
| Efekt rachunkowości zabezpieczeń przepływów pieniężnych | 33 622 | 4 090 | 32 625 | (29 120) |
| Podatek dochodowy dotyczący innych całkowitych dochodów | (9 214) | (2 234) | 965 | 7 425 |
| Inne całkowite dochody netto | 39 118 | 9 360 | (3 820) | (31 659) |
| Całkowite dochody za okres | 692 640 | 699 690 | 28 941 | 46 080 |
| Przypadające na akcjonariuszy spółki | 635 450 | 634 767 | 20 911 | 31 071 |
| Przypadające na udziały niekontrolujące | 57 190 | 64 923 | 8 030 | 15 009 |

2.1.6. Wyniki finansowe Grupy Getin Holding za I półrocze 2011 roku

Omówienie podstawowych wielkości ekonomiczno-finansowych, ujawnionych w sprawozdaniu finansowym.

| Wybrane pozycje rachunku zysków i strat | 01.01.2011- 30.06.2011 (dane niebadane) | 01.01.2010- 30.06.2010 (dane niebadane) | Zmiana % |
|---|---|---|----------|
| Wynik z tytułu odsetek - działalność kontynuowana | 52 920 | (6 797) | - |
| Wynik z tytułu odsetek - działalność wydzielana | 728 136 | 611 330 | 19,1% |
| Wynik z tytułu prowizji i opłat - działalność kontynuowana | 151 982 | 42 036 | 261,6% |
| Wynik z tytułu prowizji i opłat - działalność wydzielana | 137 350 | 196 644 | -30,2% |
| Zysk netto z działalności kontynuowanej i wydzielanej, w tym: | 916 170 | 234 440 | 290,8% |
| Przypadający na akcjonariuszy spółki | 820 565 | 215 032 | 281,6% |
| Przypadający na udziały niekontrolujące | 95 605 | 19 408 | 392,6% |

Jak szerzej opisano w punkcie 2.1.4 niniejszego sprawozdania wynik odsetkowy działalności kontynuowanej został pomniejszony o przychody odsetkowe Grupy TU Europa z Grupy Getin Noble Banku (-100 mln zł), a wynik odsetkowy działalności wydzielanej został powiększony o eliminację kosztów odsetkowych Grupy Getin Noble Banku do Grupy TU Europa (+100 mln zł). Natomiast przychody prowizyjne działalności wydzielanej zostały pomniejszone o przychody Grupy Getin Noble Banku z Grupy TU Europa (-298 mln zł), a w działalności kontynuowanej pomniejszono koszty prowizyjne i pozostałe koszty operacyjne Grupy TU Europa do Grupy Getin Noble Banku (odpowiednio o +103 i +142 mln zł).

| Wybrane pozycje bilansu * | 30.06.2011 (dane niebadane) | 31.12.2010 | Zmiana % |
|---------------------------------------|--------------------------------|------------|----------|
| Kredyty i pożyczki udzielone klientom | 38 236 297 | 33 507 452 | 14,1% |
| Zobowiązania wobec klientów | 43 158 506 | 37 459 050 | 15,2% |
| Suma aktywów | 55 012 502 | 46 854 411 | 17,4% |

* dane prezentowane dla działalności kontynuowanej i wydzielanej łącznie

| Wybrane wskaźniki finansowe* | 01.01.2011- 30.06.2011 (dane niebadane) | 01.01.2010- 30.06.2010 (dane niebadane) | Zmiana % |
|--|---|---|----------|
| Koszty operacyjne / Przychody operacyjne netto | 27,22% | 36,25% | -9,0% |
| Wynik z tytułu odsetek / Przychody operacyjne netto | 39,39% | 50,70% | -11,3% |
| Wynik z tytułu prowizji i opłat / Przychody operacyjne netto | 9,93% | 20,02% | -10,1% |
| ROAA ⁽¹⁾ | 3,60% | 1,21% | 2,4% |
| ROAE ⁽²⁾ | 36,59% | 11,20% | 25,4% |

* wskaźniki liczone dla działalności kontynuowanej i wydzielanej łącznie

(1) zysk netto za I półrocze podzielony przez średnią wartość aktywów na koniec I półrocza i poprzedniego roku, wskaźnik w skali roku;

(2) zysk netto przypadający na akcjonariuszy jednostki dominującej za I półrocze podzielony przez średnią wartość kapitału własnego przypisanego akcjonariuszom jednostki dominującej (bez wyniku bieżącego okresu) na koniec I półrocza i poprzedniego roku, wskaźnik w skali roku;

Grupa Kapitałowa Getin Holding w okresie 6 miesięcy zakończonym 30.06.2011 wypracowała zysk netto z działalności kontynuowanej i wydzielanej w wysokości 916 170 tys. zł, w tym zysk przypadający na akcjonariuszy jednostki dominującej wyniósł 820 565 tys. zł, zaś na udziały niekontrolujące 95 605 tys. zł. Największy wpływ na wynik Grupy miały zyski wypracowane przez Grupę Getin Noble Bank, które wyniosły 795 446 tys. zł (w tym wynik na sprzedaży Open Finance 620 mln zł). Wyniki wypracowane przez pozostałe spółki objęte konsolidacją metodą pełną w okresie 6 miesięcy zakończonym 30.06.2011 przedstawiają się następująco:

- Getin Holding – zysk netto w wysokości 81 235 tys. zł;
- Grupa TU Europa – zysk netto w wysokości 84 171 tys. zł;

- Getin International S.A. oraz Getin International S.a.r.l. – strata netto w wysokości 10 226 tys. zł;
- Grupa Carcade – zysk netto w wysokości 7 447 tys. zł;
- Grupa PlusBank – zysk netto w wysokości 9 916 tys. zł;
- Sombelbank – zysk netto w wysokości 6 173 tys. zł;
- MW Trade – zysk netto w wysokości 4 515 tys. zł;
- Powszechny Dom Kredytowy – zysk netto w wysokości 1 276 tys. zł;
- Panorama Finansów – strata netto 2 377 tys. zł;
- Get Bank – strata netto (za okres od dnia nabycia, tj. za miesiąc czerwiec) 110 560 tys. zł.

Wpływ na wynik skonsolidowany miały korekty transakcji przeprowadzonych wewnątrz Grupy oraz korekty konsolidacyjne, w tym:

- eliminacja transakcji pośrednictwa między Grupą TU Europa, a Getin Noble Bankiem, Idea Bankiem i Open Finance w wysokości –51 946 tys. zł;
- eliminacja transakcji pośrednictwa między PDK S.A. a spółkami Grupy w wysokości –13 916 tys. zł;
- udziały niekontrolujące w wynikach spółek Grupy w wysokości -95 605 tys. zł;
- eliminacja dywidend wewnątrz Grupy -85 361 tys. zł;
- wynik na okazym nabyciu Get Banku 110 459 tys. zł;
- różnica w konsolidacji na sprzedaży i IPO Open Finance za I półrocze 2011 w kwocie 49 938 tys. zł;
- eliminacja wyniku Getin International S.A. na sprzedaży udziałów w spółce S.C. Perfect Finance w kwocie 12 133 tys. zł.

2.2. Przychody i koszty z tytułu odsetek

| Przychody z tytułu odsetek | 01.01.2011- 30.06.2011 | | | 01.01.2010- 30.06.2010 | | |
|---|------------------------|------------------|------------------|------------------------|------------------|------------------|
| | Działalność | | | Działalność | | |
| | kontynuowana | wydzielana | razem | kontynuowana | wydzielana | razem |
| | (dane niebadane) | | | (dane niebadane) | | |
| Przychody z tytułu kredytów i pożyczek udzielonych klientom | 82 435 | 1 149 748 | 1 232 183 | 28 691 | 927 721 | 956 412 |
| Przychody z tytułu papierów wartościowych | 5 253 | 84 816 | 90 069 | 792 | 116 663 | 117 455 |
| Przychody z tytułu lokat w innych bankach | 27 595 | 14 387 | 41 982 | 20 473 | 8 993 | 29 466 |
| Odsetki - leasing finansowy | 53 741 | 41 307 | 95 048 | 46 544 | 28 880 | 75 424 |
| Odsetki od rezerwy obowiązkowej | 23 | 24 900 | 24 923 | 306 | 14 543 | 14 849 |
| Przychody z tytułu porozumień ze szpitalami | 8 155 | - | 8 155 | - | - | - |
| Przychody z tytułu innych lokat na rynku pieniężnym | 2 887 | - | 2 887 | 2 867 | - | 2 867 |
| Pozostałe odsetki | 16 404 | 11 | 16 415 | 3 644 | - | 3 644 |
| Przychody z tytułu instrumentów pochodnych | 244 | 328 598 | 328 842 | 769 | 280 975 | 281 744 |
| Razem | 196 737 | 1 643 767 | 1 840 504 | 104 086 | 1 377 775 | 1 481 861 |

| Koszty z tytułu odsetek | 01.01.2011- 30.06.2011 | | | 01.01.2010- 30.06.2010 | | |
|--|------------------------|----------------|------------------|------------------------|----------------|----------------|
| | Działalność | | | Działalność | | |
| | kontynuowana | wydzielana | razem | kontynuowana | wydzielana | razem |
| | (dane niebadane) | | | (dane niebadane) | | |
| Koszty z tytułu zobowiązań wobec klientów | 127 548 | 793 011 | 920 559 | 102 898 | 668 262 | 771 160 |
| Koszty z tytułu innych depozytów na rynku pieniężnym | 429 | 506 | 935 | 1 | - | 1 |
| Koszty z tytułu emisji własnych papierów dłużnych | 1 452 | 6 100 | 7 552 | - | 20 872 | 20 872 |
| Odsetki od zaciągniętych kredytów | 12 683 | - | 12 683 | 7 969 | 6 947 | 14 916 |
| Koszty z tytułu depozytów w innych bankach | 1 175 | 16 954 | 18 129 | 1 | 430 | 431 |
| Odsetki - leasing finansowy | - | - | - | - | 54 | 54 |
| Pozostałe koszty z tytułu odsetek | 530 | 450 | 980 | 14 | 100 | 114 |
| Koszty z tytułu instrumentów pochodnych | - | 98 610 | 98 610 | - | 69 780 | 69 780 |
| Razem | 143 817 | 915 631 | 1 059 448 | 110 883 | 766 445 | 877 328 |

Jak szerzej opisano w punkcie 2.1.4 niniejszego sprawozdania wynik odsetkowy działalności kontynuowanej został pomniejszony o przychody odsetkowe Grupy TU Europa z Grupy Getin Noble Banku (-100 mln zł), a wynik odsetkowy działalności wydzielanej został powiększony o eliminację kosztów odsetkowych Grupy Getin Noble Banku do Grupy TU Europa (+100 mln zł).

Grupa Kapitałowa Getin Holding
Skonsolidowany raport półroczny za okres 6 miesięcy zakończony 30.06.2011
dane w tys. zł
Śródroczne skrócone skonsolidowane sprawozdanie finansowe Grupy Kapitałowej Getin Holding

2.3. Przychody i koszty z tytułu prowizji i opłat

| Przychody z tytułu prowizji i opłat | 01.01.2011- 30.06.2011 | | | 01.01.2010- 30.06.2010 | | |
|--|------------------------|----------------|----------------|------------------------|----------------|----------------|
| | Działalność | | | Działalność | | |
| | kontynuowana | wydzielana | razem | kontynuowana | wydzielana | razem |
| | (dane niebadane) | | | (dane niebadane) | | |
| Z tytułu pośrednictwa w sprzedaży kredytów, produktów inwestycyjnych i ubezpieczeń | 20 763 | 174 411 | 195 174 | 520 | 143 378 | 143 898 |
| Z tytułu sprzedaży ubezpieczeń | 7 597 | 26 | 7 623 | 5 044 | - | 5 044 |
| Z tytułu udzielonych kredytów i pożyczek | 333 | 57 843 | 58 176 | 1 781 | 108 204 | 109 985 |
| Z tytułu obsługi rachunków bankowych | 4 248 | 16 668 | 20 916 | 1 247 | 11 444 | 12 691 |
| Z tytułu sprzedaży jednostek uczestnictwa | - | 27 767 | 27 767 | - | 13 835 | 13 835 |
| Z tytułu zarządzania portfelem i aktywami, w tym: | 131 974 | 994 | 132 968 | 25 627 | 1 035 | 26 662 |
| opłaty za zarządzanie w GK Europa | 131 974 | - | 131 974 | 25 627 | - | 25 627 |
| Z tytułu kart płatniczych i kredytowych | 54 | 10 456 | 10 510 | - | 9 091 | 9 091 |
| Z tytułu operacji rozliczeniowych i gotówkowych | 1 706 | 2 086 | 3 792 | 215 | 2 131 | 2 346 |
| Z tytułu leasingu finansowego | 311 | - | 311 | - | - | - |
| Z tytułu gwarancji, akredytów i podobnych operacji | 78 | 296 | 374 | 1 540 | 149 | 1 689 |
| Z tytułu działalności maklerskiej | - | 22 086 | 22 086 | - | 2 003 | 2 003 |
| Pozostałe | 6 564 | 1 186 | 7 750 | 7 370 | 6 404 | 13 774 |
| Razem | 173 628 | 313 819 | 487 447 | 43 344 | 297 674 | 341 018 |

| Koszty z tytułu prowizji i opłat | 01.01.2011- 30.06.2011 | | | 01.01.2010- 30.06.2010 | | |
|--|------------------------|----------------|----------------|------------------------|----------------|----------------|
| | Działalność | | | Działalność | | |
| | kontynuowana | wydzielana | razem | kontynuowana | wydzielana | razem |
| | (dane niebadane) | | | (dane niebadane) | | |
| Z tytułu operacji papierami wartościowymi | 168 | 1 | 169 | 6 | - | 6 |
| Z tytułu usług akwizycyjnych | 416 | - | 416 | - | - | - |
| Z tytułu pośrednictwa w sprzedaży kredytów, produktów inwestycyjnych i ubezpieczeń | 8 476 | 138 033 | 146 509 | 4 | 69 308 | 69 312 |
| Z tytułu ubezpieczeń | 11 225 | - | 11 225 | 353 | - | 353 |
| Z tytułu kredytów i pożyczek | 286 | 15 313 | 15 599 | 520 | 19 337 | 19 857 |
| Z tytułu kart płatniczych i kredytowych | 240 | 7 093 | 7 333 | - | 6 788 | 6 788 |
| Z tytułu operacji rozliczeniowych i gotówkowych | 424 | 468 | 892 | 247 | 867 | 1 114 |
| Z tytułu działalności maklerskiej | - | 11 025 | 11 025 | - | 284 | 284 |
| Pozostałe | 303 | 4 536 | 4 839 | 178 | 4 446 | 4 624 |
| Z tytułu leasingu finansowego | 108 | - | 108 | - | - | - |
| Razem | 21 646 | 176 469 | 198 115 | 1 308 | 101 030 | 102 338 |

Jak szerzej opisano w punkcie 2.1.4 niniejszego sprawozdania przychody prowizyjne działalności wydzielanej zostały pomniejszone o przychody Grupy Getin Noble Banku z Grupy TU Europa (-298 mln zł), a w działalności kontynuowanej pomniejszono koszty prowizyjne i pozostałe koszty operacyjne Grupy TU Europa do Grupy Getin Noble Banku (odpowiednio o +103 i +142 mln zł).

2.4. Ogólne koszty administracyjne

| Ogólne koszty administracyjne | 01.01.2011- 30.06.2011 | | | 01.01.2010- 30.06.2010 | | |
|--|------------------------|----------------|----------------|------------------------|----------------|----------------|
| | Działalność | | | Działalność | | |
| | kontynuowana | wydzielana | razem | kontynuowana | wydzielana | razem |
| | (dane niebadane) | | | (dane niebadane) | | |
| Świadczenia pracownicze | 77 976 | 161 132 | 239 108 | 40 774 | 133 676 | 174 450 |
| Zużycie materiałów i energii | 5 654 | 17 108 | 22 762 | 1 964 | 13 671 | 15 635 |
| Usługi obce, w tym: | 44 873 | 165 481 | 210 354 | 22 787 | 153 814 | 176 601 |
| - marketing, reprezentacja i reklama | 7 289 | 51 106 | 58 395 | 2 530 | 44 758 | 47 288 |
| - usługi IT | 4 586 | 10 225 | 14 811 | 2 843 | 7 030 | 9 873 |
| - wynajem i dzierżawa | 13 123 | 49 386 | 62 509 | 7 874 | 50 786 | 58 660 |
| - usługi ochrony i cash processingu | 738 | 4 148 | 4 886 | 360 | 4 130 | 4 490 |
| - koszty serwisu, remontów i napraw | 369 | 5 110 | 5 479 | 269 | 4 211 | 4 480 |
| - usługi telekomunikacyjne i pocztowe | 5 236 | 25 897 | 31 133 | 2 031 | 23 681 | 25 712 |
| - usługi prawne | 1 647 | 1 028 | 2 675 | 595 | 867 | 1 462 |
| - usługi doradcze | 3 362 | 2 530 | 5 892 | 2 720 | 2 452 | 5 172 |
| - ubezpieczenia | 319 | 1 152 | 1 471 | 80 | 679 | 759 |
| - inne | 8 204 | 14 899 | 23 103 | 3 485 | 15 220 | 18 705 |
| Pozostałe koszty rzeczowe | 1 643 | 3 591 | 5 234 | 200 | 8 005 | 8 205 |
| Podatki i opłaty | 4 301 | 3 888 | 8 189 | 3 298 | 2 941 | 6 239 |
| Składka i wpłaty na Bankowy Fundusz Gwarancyjny i KNF | 829 | 19 574 | 20 403 | 232 | 8 792 | 9 024 |
| Koszty prowizji akwizycyjnych | 6 451 | - | 6 451 | 6 019 | - | 6 019 |
| Koszty opłat związanych z prowadzeniem działalności ubezpieczeniowej | 1 957 | - | 1 957 | 2 916 | - | 2 916 |
| Amortyzacja | 7 878 | 57 406 | 65 284 | 5 436 | 25 067 | 30 503 |
| Inne | 652 | 2 689 | 3 341 | 1 111 | 1 573 | 2 684 |
| Razem | 152 214 | 438 389 | 590 603 | 84 737 | 347 539 | 432 276 |

2.5. Inne przychody i koszty operacyjne

| Inne przychody operacyjne | 01.01.2011- 30.06.2011 | | | 01.01.2010- 30.06.2010 | | |
|--|------------------------|----------------|----------------|------------------------|---------------|---------------|
| | Działalność | | | Działalność | | |
| | kontynuowana | wydzielana | razem | kontynuowana | wydzielana | razem |
| | (dane niebadane) | | | (dane niebadane) | | |
| Przychody z czynszów | 539 | 3 261 | 3 800 | 260 | 2 246 | 2 506 |
| Otrzymane kary, odszkodowania i grzywny | 3 081 | 494 | 3 575 | 4 693 | 5 376 | 10 069 |
| Przychody ze sprzedaży produktów i usług | 166 | 4 540 | 4 706 | 297 | 1 272 | 1 569 |
| Odyskane koszty sądowe i windykacji | 294 | 10 447 | 10 741 | 1 | 9 775 | 9 776 |
| Rozwiązanie odpisów aktualizujących z tytułu utraty wartości pozostałych aktywów | 1 | 245 | 246 | - | 1 913 | 1 913 |
| Zysk ze sprzedaży niefinansowych aktywów trwałych | 259 | 371 | 630 | 37 | 1 703 | 1 740 |
| Rozwiązanie rezerw | 289 | 583 | 872 | 202 | 460 | 662 |
| Przychody z tyt. odyskanych należności nieściągalnych | 124 | 751 | 875 | 1 483 | 1 024 | 2 507 |
| Przychody ze sprzedaży towarów i materiałów | 723 | 969 | 1 692 | 1 314 | 427 | 1 741 |
| Przychody z działalności leasingowej | - | 8 792 | 8 792 | - | 8 508 | 8 508 |
| Przychody z działalności maklerskiej | - | 1 267 | 1 267 | - | 1 063 | 1 063 |
| Prowizje reasekuracyjne i koreasekuracyjne | 1 922 | - | 1 922 | - | - | - |
| Zysk na okazijnym nabyciu Get Bank S.A. | - | 110 459 | 110 459 | - | - | - |
| Pozostałe przychody | 1 866 | 6 282 | 8 148 | 3 365 | 8 437 | 11 802 |
| Razem | 9 264 | 148 461 | 157 725 | 11 652 | 42 204 | 53 856 |

| Inne koszty operacyjne | 01.01.2011- 30.06.2011 | | | 01.01.2010- 30.06.2010 | | |
|---|------------------------|---------------|----------------|------------------------|---------------|---------------|
| | Działalność | | | Działalność | | |
| | kontynuowana | wydzielana | razem | kontynuowana | wydzielana | razem |
| | (dane niebadane) | | | (dane niebadane) | | |
| Koszty czynszów | 182 | 3 751 | 3 933 | 165 | 2 304 | 2 469 |
| Zapłacone odszkodowania, kary i grzywny | 6 | 367 | 373 | 40 | 76 | 116 |
| Koszty sprzedanych produktów, towarów i materiałów | 606 | 5 262 | 5 868 | 181 | 7 | 188 |
| Koszty postępowań sądowych i administracyjnych | 69 | - | 69 | 104 | - | 104 |
| Windykacja i monitoring należności kredytowych | - | 22 174 | 22 174 | - | 9 230 | 9 230 |
| Odpisy na należności nieściągalne | 424 | 361 | 785 | 414 | 801 | 1 215 |
| Strata na sprzedaży niefinansowych aktywów trwałych | 178 | 51 | 229 | 9 | 1 165 | 1 174 |
| Rezerwy na przyszłe zobowiązania | - | 277 | 277 | 105 | 253 | 358 |
| Koszty akwizycji ubezpieczeń | 95 905 | - | 95 905 | 28 696 | - | 28 696 |
| Odpisy z tytułu trwałej utraty wartości pozostałych aktywów | 2 852 | 18 643 | 21 495 | 268 | 94 | 362 |
| Rezerwa na koszty restrukturyzacji | - | 37 971 | 37 971 | - | - | - |
| Pozostałe koszty | 1 301 | 3 686 | 4 987 | 1 786 | 15 738 | 17 524 |
| Razem | 101 523 | 92 543 | 194 066 | 31 768 | 29 668 | 61 436 |

Jak szerzej opisano w punkcie 2.1.4 niniejszego sprawozdania inne koszty operacyjne działalności kontynuowanej pomniejszono o koszty akwizycji ubezpieczeń Grupy TU Europa do Grupy Getin Noble Banku (+142 mln zł).

Wzrost odpisów z tytułu trwałej utraty wartości pozostałych aktywów wynika głównie z utworzenia odpisów aktualizujących wartość oddziałów Get Banku przeznaczonych do sprzedaży. Rezerwa na koszty restrukturyzacji dotyczy w całości kosztów restrukturyzacji Get Banku.

Grupa Kapitałowa Getin Holding
Skonsolidowany raport półroczny za okres 6 miesięcy zakończony 30.06.2011
dane w tys. zł
Śródroczne skrócone skonsolidowane sprawozdanie finansowe Grupy Kapitałowej Getin Holding

2.6. Podatek dochodowy

| Podstawowe składniki obciążenia podatkowego | 01.01.2011- 30.06.2011 | | | 01.01.2010- 30.06.2010 | | |
|---|------------------------|---------------|----------------|------------------------|-----------------|-----------------|
| | Działalność | | | Działalność | | |
| | kontynuowana | wydzielana | razem | kontynuowana | wydzielana | razem |
| | (dane niebadane) | | | (dane niebadane) | | |
| Skonsolidowany rachunek zysków i strat | | | | | | |
| Bieżący podatek dochodowy | 42 202 | 82 759 | 124 961 | 24 854 | 5 736 | 30 590 |
| Bieżące obciążenie podatkowe | 42 114 | 83 255 | 125 369 | 24 615 | 10 588 | 35 203 |
| Korekty dotyczące bieżącego podatku z lat ubiegłych | - | (496) | (496) | - | (4 852) | (4 852) |
| Pozostałe podatki (np. podatek u źródła) | 88 | - | 88 | 239 | - | 239 |
| Odroczony podatek dochodowy | 378 | (27 792) | (27 414) | 16 055 | (94 805) | (78 750) |
| Związany z powstaniem i odwróceniem się różnic przejściowych | 12 974 | (95 679) | (82 705) | 15 923 | (153 651) | (137 728) |
| Kwota korzyści wynikająca z poprzednio nieujętej straty podatkowej, ulgi podatkowej lub różnicy przejściowej z lat ubiegłych służąca zmniejszeniu odroczonego obciążenia podatkowego | (9 639) | - | (9 639) | - | - | - |
| Obciążenie spowodowane częściowym lub całkowitym odpisaniem lub odwróceniem poprzednich odpisów aktywów z tytułu odroczonego podatku dochodowego związanych prawdopodobieństwem realizacji dochodu do opodatkowania | (2 957) | - | (2 957) | - | - | - |
| Strata podatkowa z lat ubiegłych | - | 67 887 | 67 887 | 132 | 58 846 | 58 978 |
| Obciążenie podatkowe wykazane w skonsolidowanym rachunku zysków i strat | 42 580 | 54 967 | 97 547 | 40 909 | (89 069) | (48 160) |
| Skonsolidowany kapitał własny | - | - | - | - | - | - |
| Bieżący podatek dochodowy | - | - | - | - | - | - |
| Odroczony podatek dochodowy | 1 908 | 2 234 | 4 142 | - | (7 425) | (7 425) |
| Związany z powstaniem i odwróceniem się różnic przejściowych: | 1 908 | 2 234 | 4 142 | - | (7 425) | (7 425) |
| związany z instrumentami finansowymi dostępnymi do sprzedaży | 22 | 1 457 | 1 479 | - | (1 892) | (1 892) |
| związany z efektem rachunkowości zabezpieczeń przepływów pieniężnych | - | 777 | 777 | - | (5 533) | (5 533) |
| inne | 1 886 | - | 1 886 | - | - | - |
| Obciążenie podatkowe wykazane w skonsolidowanym kapitale własnym | 1 908 | 2 234 | 4 142 | - | (7 425) | (7 425) |
| Razem podstawowe składniki obciążenia podatkowego | 44 488 | 57 201 | 101 689 | 40 909 | (96 494) | (55 585) |

2.7. Odpisy z tytułu utraty wartości i rezerwy na zobowiązania pozabilansowe

| Działalność kontynuowana i wydzielana | Kredyty i pożyczki udzielone klientom i należności od banków | Należności z tytułu leasingu finansowego | Zobowiązania pozabilansowe | Razem |
|--|--|--|----------------------------|-----------------|
| I półrocze 2011 (dane niebadane) | | | | |
| Wartość odpisów aktualizujących/rezerw na początek okresu - | | | | |
| 01.01.2011, w tym: | 2 630 910 | 71 426 | 1 541 | 2 703 877 |
| z działalności kontynuowanej | 57 971 | 31 427 | - | 89 398 |
| z działalności wydzielanej | 2 572 939 | 39 999 | 1 541 | 2 614 479 |
| Działalność kontynuowana | | | | |
| Utworzenie | 21 803 | 1 226 | - | 23 029 |
| Rozwiązanie | (14 528) | (10) | - | (14 538) |
| Zmiana stanu rezerw netto ujęta w RZiS | 7 275 | 1 216 | - | 8 491 |
| Wykorzystanie | (572) | - | - | (572) |
| Inne zwiększenia | 4 273 | 551 | - | 4 824 |
| Inne zmniejszenia | (10 068) | - | - | (10 068) |
| Inne zwiększenia/zmniejszenia netto | (5 795) | 551 | - | (5 244) |
| Działalność wydzielana | | | | |
| Utworzenie | 1 645 024 | 10 456 | 2 651 | 1 658 131 |
| Rozwiązanie | (1 100 158) | (1 265) | (2 267) | (1 103 690) |
| Zmiana stanu rezerw netto ujęta w RZiS | 544 866 | 9 191 | 384 | 554 441 |
| Wykorzystanie | (30 134) | - | - | (30 134) |
| Inne zwiększenia | 1 936 | - | 211 | 2 147 |
| Inne zmniejszenia | (34 475) | - | - | (34 475) |
| Inne zwiększenia/zmniejszenia netto | (32 539) | - | 211 | (32 328) |
| Wartość odpisów aktualizujących/rezerw na koniec okresu - | | | | |
| 30.06.2011, w tym: | 3 114 011 | 82 384 | 2 136 | 3 198 531 |
| z działalności kontynuowanej | 58 879 | 33 194 | - | 92 073 |
| z działalności wydzielanej | 3 055 132 | 49 190 | 2 136 | 3 106 458 |

Grupa Kapitałowa Getin Holding
Skonsolidowany raport półroczny za okres 6 miesięcy zakończony 30.06.2011
dane w tys. zł
Śródroczne skrócone skonsolidowane sprawozdanie finansowe Grupy Kapitałowej Getin Holding

| Działalność kontynuowana i wydzielana | Kredyty i pożyczki udzielone klientom i należności od banków | Należności z tytułu leasingu finansowego | Zobowiązania pozabilansowe | Razem |
|---|---|---|-----------------------------------|------------------|
| I półrocze 2010 (dane niebadane przekształcone) | | | | |
| Wartość odpisów aktualizujących/rezerw na początek okresu - 01.01.2010, w tym: | 1 654 293 | 55 605 | 913 | 1 710 811 |
| z działalności kontynuowanej | 54 482 | 27 982 | - | 82 464 |
| z działalności wydzielanej | 1 599 811 | 27 623 | 913 | 1 628 347 |
| Działalność kontynuowana | | | | |
| Utworzenie | 2 723 | 1 544 | - | 4 267 |
| Rozwiązanie | (4 735) | - | - | (4 735) |
| Zmiana stanu rezerw netto ujęta w RZiS | (2 012) | 1 544 | - | (468) |
| Wykorzystanie | - | - | - | - |
| Inne zwiększenia | 12 878 | 4 117 | - | 16 995 |
| Inne zmniejszenia | (606) | - | - | (606) |
| Inne zwiększenia/zmniejszenia netto | 12 272 | 4 117 | - | 16 389 |
| Działalność wydzielana | | | | |
| Utworzenie | 1 002 668 | 8 037 | 2 051 | 1 012 756 |
| Rozwiązanie | (438 649) | - | (1 509) | (440 158) |
| Zmiana stanu rezerw netto ujęta w RZiS | 564 019 | 8 037 | 542 | 572 598 |
| Wykorzystanie | (10 516) | - | - | (10 516) |
| Inne zwiększenia | 15 580 | 1 312 | - | 16 892 |
| Inne zmniejszenia | (8 772) | - | - | (8 772) |
| Inne zwiększenia/zmniejszenia netto | 6 808 | 1 312 | - | 8 120 |
| Wartość odpisów aktualizujących/rezerw na koniec okresu - 30.06.2010, w tym: | 2 224 864 | 70 615 | 1 455 | 2 296 934 |
| z działalności kontynuowanej | 64 742 | 33 643 | - | 98 385 |
| z działalności wydzielanej | 2 160 122 | 36 972 | 1 455 | 2 198 549 |

2.8. Kredyty i pożyczki udzielone klientom

| Kredyty i pożyczki udzielone klientom | 30.06.2011 | | | 31.12.2010 |
|---|------------------|-------------|-------------|-------------|
| | Działalność | | | |
| | kontynuowana | wydzielana | razem | |
| | (dane niebadane) | | | |
| Kredyty i pożyczki | 1 143 126 | 39 673 005 | 40 816 131 | 35 634 648 |
| Skupione wierzytelności | 11 100 | 304 400 | 315 500 | 283 181 |
| Zrealizowane gwarancje i poręczenia | - | 188 | 188 | 192 |
| Należności z tytułu kart płatniczych | 11 | 218 471 | 218 482 | 220 331 |
| Razem | 1 154 237 | 40 196 064 | 41 350 301 | 36 138 352 |
| Odpisy aktualizujące wartość należności (-) | (58 879) | (3 055 125) | (3 114 004) | (2 630 900) |
| Razem netto | 1 095 358 | 37 140 939 | 38 236 297 | 33 507 452 |

| Działalność kontynuowana i wydzielana Stan na 30.06.2011 (dane niebadane) | Wartość brutto kredytów i pożyczek bez utraty wartości | Wartość brutto kredytów i pożyczek z utratą wartości | Odpisy na kredyty i pożyczki bez utraty wartości IBNR | Odpisy aktualizujące utworzone na kredyty i pożyczki z utratą wartości | Razem wartość netto |
|---|---|---|--|---|----------------------------|
| - kredyty korporacyjne | 1 833 138 | 229 231 | (29 108) | (148 036) | 1 885 225 |
| - kredyty samochodowe | 3 708 416 | 863 727 | (65 077) | (586 589) | 3 920 477 |
| - kredyty mieszkaniowe | 28 404 633 | 1 861 903 | (213 895) | (654 329) | 29 398 312 |
| - kredyty konsumpcyjne | 2 708 921 | 1 740 332 | (86 372) | (1 330 598) | 3 032 283 |
| Razem | 36 655 108 | 4 695 193 | (394 452) | (2 719 552) | 38 236 297 |

| Działalność kontynuowana Stan na 30.06.2011 (dane niebadane) | Wartość brutto kredytów i pożyczek bez utraty wartości | Wartość brutto kredytów i pożyczek z utratą wartości | Odpisy na kredyty i pożyczki bez utraty wartości IBNR | Odpisy aktualizujące utworzone na kredyty i pożyczki z utratą wartości | Razem wartość netto |
|--|---|---|--|---|----------------------------|
| - kredyty korporacyjne | 211 610 | 3 347 | (3 434) | (2 652) | 208 871 |
| - kredyty samochodowe | 377 105 | 7 539 | (4 434) | (4 823) | 377 387 |
| - kredyty mieszkaniowe | 280 892 | 766 | (1 288) | (589) | 279 781 |
| - kredyty konsumpcyjne | 216 793 | 56 185 | (4 581) | (39 078) | 229 319 |
| Razem | 1 086 400 | 67 837 | (11 737) | (47 142) | 1 095 358 |

Grupa Kapitałowa Getin Holding
Skonsolidowany raport półroczny za okres 6 miesięcy zakończony 30.06.2011
dane w tys. zł
Śródroczne skrócone skonsolidowane sprawozdanie finansowe Grupy Kapitałowej Getin Holding

| Działalność wydzielana Stan na 30.06.2011 (dane niebadane) | Wartość brutto kredytów i pożyczek bez utraty wartości | Wartość brutto kredytów i pożyczek z utratą wartości | Odpisy na kredyty i pożyczki bez utraty wartości IBNR | Odpisy aktualizujące utworzone na kredyty i pożyczki z utratą wartości | Razem wartość netto |
|--|---|---|--|---|----------------------------|
| - kredyty korporacyjne | 1 621 528 | 225 884 | (25 674) | (145 384) | 1 676 354 |
| - kredyty samochodowe | 3 331 311 | 856 188 | (62 643) | (581 766) | 3 543 090 |
| - kredyty mieszkaniowe | 28 123 741 | 1 861 137 | (212 607) | (653 740) | 29 118 531 |
| - kredyty konsumpcyjne | 2 492 128 | 1 684 147 | (81 791) | (1 291 520) | 2 802 964 |
| Razem | 35 568 708 | 4 627 356 | (382 715) | (2 672 410) | 37 140 939 |

| Stan na 31.12.2010 | Wartość brutto kredytów i pożyczek bez utraty wartości | Wartość brutto kredytów i pożyczek z utratą wartości | Odpisy na kredyty i pożyczki bez utraty wartości IBNR | Odpisy aktualizujące utworzone na kredyty i pożyczki z utratą wartości | Razem wartość netto |
|---------------------------|---|---|--|---|----------------------------|
| - kredyty korporacyjne | 1 348 475 | 192 284 | (19 988) | (134 447) | 1 386 324 |
| - kredyty samochodowe | 3 639 973 | 707 471 | (73 527) | (472 089) | 3 801 828 |
| - kredyty mieszkaniowe | 25 179 287 | 1 239 015 | (191 670) | (392 187) | 25 834 445 |
| - kredyty konsumpcyjne | 2 226 290 | 1 605 557 | (104 583) | (1 242 409) | 2 484 855 |
| Razem | 32 394 025 | 3 744 327 | (389 768) | (2 241 132) | 33 507 452 |

2.9. Zobowiązania wobec klientów

| Zobowiązania wobec klientów | 30.06.2011 | | | 31.12.2010 |
|---|---------------------|-------------------|-------------------|-------------------|
| | Działalność | | | |
| | kontynuowana | wydzielana | razem | |
| | (dane niebadane) | | | |
| Zobowiązania wobec podmiotów gospodarczych | 118 522 | 4 828 528 | 4 947 050 | 4 060 744 |
| Środki na rachunkach bieżących i depozyty O/N | 49 360 | 530 603 | 579 963 | 404 880 |
| Pożyczki | 28 | - | 28 | 462 |
| Depozyty terminowe | 69 134 | 4 297 925 | 4 367 059 | 3 655 402 |
| Zobowiązania wobec jednostek budżetowych | 17 421 | 1 598 278 | 1 615 699 | 1 495 555 |
| Środki na rachunkach bieżących i depozyty O/N | 462 | 742 383 | 742 845 | 754 837 |
| Depozyty terminowe | 16 812 | 855 895 | 872 707 | 740 718 |
| Inne | 147 | - | 147 | - |
| Zobowiązania wobec ludności | 4 994 898 | 31 600 859 | 36 595 757 | 31 902 751 |
| Środki na rachunkach bieżących i depozyty O/N | 14 820 | 3 016 456 | 3 031 276 | 2 959 204 |
| Depozyty terminowe | 931 424 | 28 584 403 | 29 515 827 | 24 672 505 |
| Umowy inwestycyjne | 4 048 521 | - | 4 048 521 | 4 271 042 |
| Inne | 133 | - | 133 | - |
| Razem zobowiązania wobec klientów | 5 130 841 | 38 027 665 | 43 158 506 | 37 459 050 |

| Struktura wymagalności zobowiązań wobec klientów wg okresu od dnia bilansowego do terminu spłaty | 30.06.2011 | | | 31.12.2010 |
|---|---------------------|-------------------|-------------------|-------------------|
| | Działalność | | | |
| | kontynuowana | wydzielana | razem | |
| | (dane niebadane) | | | |
| Rachunki bieżące i depozyty O/N | 64 642 | 4 289 442 | 4 354 084 | 4 118 921 |
| Zobowiązania terminowe o okresie spłaty: | 5 065 919 | 33 738 223 | 38 804 142 | 33 340 129 |
| do 1 miesiąca | 601 159 | 8 051 772 | 8 652 931 | 7 054 271 |
| od 1 miesiąca do 3 miesięcy | 889 324 | 13 601 057 | 14 490 381 | 10 132 179 |
| od 3 miesięcy do 6 miesięcy | 767 096 | 5 319 337 | 6 086 433 | 8 063 081 |
| od 6 miesięcy do 1 roku | 1 462 175 | 5 183 473 | 6 645 648 | 5 490 191 |
| od 1 roku do 5 lat | 1 269 085 | 1 582 265 | 2 851 350 | 2 599 413 |
| powyżej 5 lat | 77 080 | 319 | 77 399 | 994 |
| Inne | 280 | - | 280 | - |
| Razem | 5 130 841 | 38 027 665 | 43 158 506 | 37 459 050 |

Grupa Kapitałowa Getin Holding
Skonsolidowany raport półroczny za okres 6 miesięcy zakończony 30.06.2011
dane w tys. zł
Śródroczne skrócone skonsolidowane sprawozdanie finansowe Grupy Kapitałowej Getin Holding

| Struktura zobowiązań wobec klientów wg pierwotnych terminów zapadalności | 30.06.2011 | | | % |
|--|------------------|------------|------------|--------|
| | Działalność | | | |
| | kontynuowana | wydzielana | razem | |
| | (dane niebadane) | | | |
| Rachunki bieżące i depozyty O/N | 64 642 | 4 289 442 | 4 354 084 | 10,1% |
| Zobowiązania terminowe o okresie spłaty: | 5 065 919 | 33 738 223 | 38 804 142 | 89,9% |
| do 1 miesiąca | 125 949 | 3 179 329 | 3 305 278 | 7,7% |
| od 1 miesiąca do 3 miesięcy | 321 992 | 12 087 185 | 12 409 177 | 28,7% |
| od 3 miesięcy do 6 miesięcy | 353 153 | 9 475 261 | 9 828 414 | 22,8% |
| od 6 miesięcy do 1 roku | 1 247 666 | 8 125 379 | 9 373 045 | 21,7% |
| od 1 roku do 5 lat | 2 938 230 | 853 198 | 3 791 428 | 8,8% |
| powyżej 5 lat | 78 929 | 17 871 | 96 800 | 0,2% |
| Inne | 280 | - | 280 | 0,0% |
| Razem | 5 130 841 | 38 027 665 | 43 158 506 | 100,0% |

2.10. Informacje o rezerwach oraz o rezerwie i aktywach z tytułu odroczonego podatku

| | 30.06.2011 | | | 31.12.2010 | Zmiana |
|---|------------------|------------|---------|------------|---------|
| | Działalność | | | | |
| | kontynuowana | wydzielana | razem | | |
| | (dane niebadane) | | | | |
| 1. Aktywa z tytułu odroczonego podatku dochodowego | 156 328 | 376 741 | 533 069 | 411 442 | 121 627 |
| 2. Rezerwa z tytułu odroczonego podatku dochodowego | 31 303 | 0 | 31 303 | 28 627 | 2 676 |
| 3. Rezerwy techniczno-ubezpieczeniowe | 700 336 | 0 | 700 336 | 710 096 | (9 760) |
| 4. Pozostałe rezerwy | 53 077 | 50 822 | 103 899 | 30 254 | 73 645 |
| Rezerwa na restrukturyzację | - | 37 972 | 37 972 | - | 37 972 |
| Rezerwa na sprawy sporne | - | 2 190 | 2 190 | 1 959 | 231 |
| Rezerwa na świadczenia emerytalne | 237 | 1 004 | 1 241 | 1 415 | (174) |
| Rezerwa na zobowiązania pozabilansowe | - | 2 136 | 2 136 | 1 541 | 595 |
| Inne rezerwy | 1 452 | 7 520 | 8 972 | 1 620 | 7 352 |
| Naliczone premie i prowizje ubezpieczeniowe | 51 388 | - | 51 388 | 23 719 | 27 669 |

Rezerwa na restrukturyzację w całości dotyczy rezerw restrukturyzacyjnych Get Banku.

2.11. Odpisy aktualizujące wartość aktywów

| | 30.06.2011 | | | 31.12.2010 | Zmiana |
|---|------------------|------------------|------------------|------------------|----------------|
| | Działalność | | | | |
| | kontynuowana | wydzielana | razem | | |
| | (dane niebadane) | | | | |
| Rzeczowe aktywa trwałe | 282 | 9 832 | 10 114 | 9 976 | 138 |
| Nieruchomości inwestycyjne | 295 | 9 765 | 10 060 | 295 | 9 765 |
| Wartości niematerialne | 16 134 | 32 273 | 48 407 | 28 049 | 20 358 |
| Kredyty i pożyczki udzielone klientom | 58 879 | 3 055 125 | 3 114 004 | 2 630 900 | 483 104 |
| Należności od banków i instytucji finansowych | - | 7 | 7 | 10 | (3) |
| Należności z tytułu leasingu finansowego | 33 194 | 49 190 | 82 384 | 71 426 | 10 958 |
| Aktywa finansowe dostępne do sprzedaży | - | 1 336 | 1 336 | 1 331 | 5 |
| Aktywa trwałe przeznaczone do sprzedaży | - | 18 631 | 18 631 | - | 18 631 |
| Inne aktywa | 9 372 | 7 747 | 17 119 | 25 514 | (8 395) |
| Razem odpisy aktualizujące wartość aktywów | 118 156 | 3 183 906 | 3 302 062 | 2 767 501 | 534 561 |

Pozycja Aktywa trwałe przeznaczone do sprzedaży zawiera odpis aktualizujący wartość oddziałów Get Banku.

2.12. Informacja dotycząca zmian zobowiązań warunkowych lub aktywów warunkowych Spółki, które nastąpiły od czasu zakończenia ostatniego roku obrotowego

| Pozycje pozabilansowe | 30.06.2011 | | | 31.12.2010 |
|---|------------------|------------|------------|------------|
| | Działalność | | | |
| | kontynuowana | wydzielana | razem | |
| | (dane niebadane) | | | |
| 1. Zobowiązania warunkowe udzielone | 121 983 | 1 708 579 | 1 830 562 | 1 186 639 |
| a) finansowe | 120 321 | 1 699 498 | 1 819 819 | 1 172 876 |
| b) gwarancyjne | 1 662 | 9 081 | 10 743 | 13 763 |
| 2. Zobowiązania warunkowe otrzymane | 53 174 | 265 604 | 318 778 | 297 186 |
| a) finansowe | 21 637 | 99 665 | 121 302 | 111 193 |
| b) gwarancyjne | 31 537 | 165 939 | 197 476 | 185 993 |
| 3. Zobowiązania związane z realizacją operacji kupna/sprzedaży* | - | 40 910 454 | 40 910 454 | 34 263 694 |
| 4. Pozostałe pozycje pozabilansowe | - | 10 332 566 | 10 332 566 | 8 045 540 |
| POZYCJE POZABILANSOWE RAZEM | 175 157 | 53 217 203 | 53 392 360 | 43 793 059 |

*przede wszystkim kupno/sprzedaż instrumentów pochodnych oraz transakcje wymiany walut

2.13. Składniki innych całkowitych dochodów

| Inne całkowite dochody | 01.01.2011- 30.06.2011 | | | 01.01.2010- 30.06.2010 | | |
|---|------------------------|--------------|-----------------|------------------------|-----------------|--------------|
| | Działalność | | | Działalność | | |
| | kontynuowana | wydzielana | razem | kontynuowana | wydzielana | razem |
| | (dane niebadane) | | | (dane niebadane) | | |
| Różnice kursowe z przeliczenia jednostek zagranicznych | (55 276) | (87) | (55 363) | 39 677 | 13 | 39 690 |
| Aktywa finansowe dostępne do sprzedaży | 54 | 6 134 | 6 188 | - | (8 085) | (8 085) |
| Efekt rachunkowości zabezpieczeń przepływów pieniężnych | - | 3 313 | 3 313 | - | (23 587) | (23 587) |
| Inne całkowite dochody ogółem | (55 222) | 9 360 | (45 862) | 39 677 | (31 659) | 8 018 |

| Podatek dochodowy odnoszący się do składników innych całkowitych dochodów | 01.01.2011- 30.06.2011 | | | 01.01.2010- 30.06.2010 | | |
|---|------------------------|----------------|----------------|------------------------|--------------|--------------|
| | Działalność | | | Działalność | | |
| | kontynuowana | wydzielana | razem | kontynuowana | wydzielana | razem |
| | (dane niebadane) | | | (dane niebadane) | | |
| Różnice kursowe z przeliczenia jednostek zagranicznych - kwota nieopodatkowana | (55 276) | (87) | (55 363) | 39 677 | 13 | 39 690 |
| Kwota przed opodatkowaniem | (55 276) | (87) | (55 363) | 39 677 | 13 | 39 690 |
| Aktywa finansowe dostępne do sprzedaży | 54 | 6 134 | 6 188 | - | (8 085) | (8 085) |
| Kwota przed opodatkowaniem | 76 | 7 591 | 7 667 | - | (9 977) | (9 977) |
| Podatek dochodowy | (22) | (1 457) | (1 479) | - | 1 892 | 1 892 |
| Efekt rachunkowości zabezpieczeń przepływów pieniężnych | - | 3 313 | 3 313 | - | (23 587) | (23 587) |
| Kwota przed opodatkowaniem | - | 4 090 | 4 090 | - | (29 120) | (29 120) |
| Podatek dochodowy | - | (777) | (777) | - | 5 533 | 5 533 |
| Podatek dochodowy odnoszący się do składników innych całkowitych dochodów ogółem | (22) | (2 234) | (2 256) | - | 7 425 | 7 425 |

2.14. Współczynnik wypłacalności Grupy Getin Noble Bank

| Wypłacalność Grupy Getin Noble Bank | 30.06.2011 | 31.12.2010 |
|---|-------------------|-------------------|
| Fundusze podstawowe | 3 743 508 | 3 271 466 |
| Kapitał podstawowy | 953 763 | 953 763 |
| Kapitał zapasowy | 2 378 777 | 1 936 386 |
| Akcje własne (-) | (696) | (696) |
| Pozostałe kapitały rezerwowe | 37 493 | 37 493 |
| Śródroczny wynik netto uwzględniony przy wyliczaniu współczynnika wypłacalności | 372 256 | 342 409 |
| Kapitały udziałowców niekontrolujących | 1 915 | 2 111 |
| Pomniejszenia funduszy podstawowych | (664 505) | (267 621) |
| Korekta o udziały w instytucjach finansowych | (487 844) | - |
| Korekta o wartości niematerialne i prawne | (128 454) | (223 613) |
| Korekta funduszy o niezrealizowane straty na instrumentach dłużnych zaklasyfikowanych jako dostępne do sprzedaży - 100% | (764) | (6 748) |
| Zysk (strata) z lat ubiegłych | (47 443) | (37 260) |
| Razem fundusze podstawowe (Tier 1) | 3 079 003 | 3 003 845 |
| Fundusze uzupełniające | 457 | 336 |
| Niezrealizowane zyski na instrumentach dłużnych zakwalifikowanych jako DDS (80%) | 34 | - |
| Różnice kursowe | 423 | 336 |
| Razem fundusze uzupełniające (Tier 2) | 457 | 336 |
| Kapitał krótkoterminowy (Tier 3) | 526 | - |
| Razem fundusze własne | 3 079 986 | 3 004 181 |
| Aktywa ważone ryzykiem | | |
| Ekspozycja na ryzyko na poziomie 0% | 6 499 091 | 5 643 584 |
| Ekspozycja na ryzyko na poziomie 20% | 2 215 672 | 1 760 255 |
| Ekspozycja na ryzyko na poziomie 35% | 943 203 | 660 768 |
| Ekspozycja na ryzyko na poziomie 50% | 1 021 750 | 686 809 |
| Ekspozycja na ryzyko na poziomie 75% | 32 368 245 | 28 695 851 |
| Ekspozycja na ryzyko na poziomie 100% | 5 770 271 | 5 137 878 |
| Ekspozycja na ryzyko na poziomie 150% | 176 499 | 212 663 |
| Razem aktywa ważone ryzykiem | 31 595 334 | 27 905 485 |
| Zobowiązania pozabilansowe ważone ryzykiem | | |
| Ekspozycja na ryzyko na poziomie 0% | 3 805 706 | 2 447 088 |
| Ekspozycja na ryzyko na poziomie 0,2% | 4 745 444 | 4 770 130 |
| Ekspozycja na ryzyko na poziomie 0,25% | 60 000 | 129 000 |
| Ekspozycja na ryzyko na poziomie 0,5% | 350 590 | 1 334 167 |
| Ekspozycja na ryzyko na poziomie 1% | 4 573 267 | 4 994 048 |
| Ekspozycja na ryzyko na poziomie 1,6% | 40 836 | 41 027 |
| Ekspozycja na ryzyko na poziomie 2,5% | 5 574 967 | 3 623 079 |
| Ekspozycja na ryzyko na poziomie 3,5% | 7 238 | 7 238 |
| Ekspozycja na ryzyko na poziomie 5% | 2 030 230 | - |
| Ekspozycja na ryzyko na poziomie 6% | 1 800 | 11 849 |
| Ekspozycja na ryzyko na poziomie 10% | 231 | - |
| Ekspozycja na ryzyko na poziomie 15% | - | 20 000 |
| Ekspozycja na ryzyko na poziomie 17,5% | 32 102 | 258 |
| Ekspozycja na ryzyko na poziomie 20% | 151 767 | 21 152 |
| Ekspozycja na ryzyko na poziomie 35% | 92 | - |
| Ekspozycja na ryzyko na poziomie 37,5% | 48 362 | 6 663 |
| Ekspozycja na ryzyko na poziomie 50% | 23 525 | 32 595 |
| Ekspozycja na ryzyko na poziomie 75% | 282 615 | 322 884 |
| Ekspozycja na ryzyko na poziomie 100% | 11 735 | 23 902 |
| Razem zobowiązania pozabilansowe ważone ryzykiem | 588 648 | 450 808 |
| Razem aktywa i zobowiązania pozabilansowe ważone ryzykiem | 32 183 982 | 28 356 293 |
| Wymogi kapitałowe z tytułu: | | |
| Ryzyka kredytowego | 2 574 638 | 2 268 472 |
| Ryzyka kredytowego kontrahenta | 80 | 32 |
| Ryzyka operacyjnego | 225 102 | 165 508 |
| Ryzyka ogólnego stóp procentowych | 490 | 266 |
| Innych ryzyk | 1 027 | - |
| Współczynnik wypłacalności | 8,80% | 9,87% |

W skonsolidowanych funduszach własnych uwzględniono jednostkowy wynik finansowy Getin Noble Banku S.A. za okres 01.01-30.04.2011, który podlegał przeglądowi biegłego rewidenta. Skonsolidowany wynik Grupy Getin Noble Bank za ten okres, który nie podlegał przeglądowi był wyższy od wyniku jednostkowego banku i wynosił 701 304 tys. zł.

Ryzyko koncentracji oraz wymóg kapitałowy wyliczany na pokrycie tego ryzyka kalkulowane są w oparciu o zapisy o następujące przepisy:

Ustawa Prawo bankowe z dnia 29 sierpnia 1997 roku (Dz.U. z 2002 roku Nr 72, poz. 665, z późn. zm),

Uchwała nr 76/2010 Komisji Nadzoru Finansowego z dnia 10 marca 2010 roku w sprawie zakresu i szczegółowych zasad wyznaczania wymogów kapitałowych z tytułu poszczególnych rodzajów ryzyka.

Uchwała nr 367/2010 Komisji Nadzoru Finansowego z dnia 12 października 2010 roku w sprawie innych pomniejszych funduszy podstawowych, ich wysokości, zakresu i warunków pomniejszania o nie funduszy podstawowych banku, innych pozycji sprawozdania z sytuacji finansowej banku zaliczanych do funduszy uzupełniających, ich wysokości, zakresu i warunków ich zaliczania do funduszy uzupełniających banku, pomniejszych funduszy uzupełniających, ich wysokości, zakresu i warunków pomniejszania o nie funduszy uzupełniających banku; oraz zakresu i sposobu uwzględniania działania banków w holdingach przy określaniu sposobu obliczania funduszy własnych.

Uchwała nr 382/2008 Komisji Nadzoru Finansowego z dnia 17 grudnia 2008 roku w sprawie szczegółowych zasad i warunków uwzględniania zaangażowań przy ustalaniu przestrzegania limitu koncentracji zaangażowań i limitu dużych zaangażowań, określenia zaangażowań, wobec których nie stosuje się przepisów dotyczących limitów koncentracji zaangażowań i dużych zaangażowań oraz warunków, jakie muszą one spełniać, określenia zaangażowań, wobec których wymagane jest uzyskanie zgody Komisji Nadzoru Finansowego na niestosowanie przepisów dotyczących limitów koncentracji zaangażowań i dużych zaangażowań oraz zakresu i sposobu uwzględniania działania banków w holdingach, w obliczaniu limitów koncentracji zaangażowań.

Ryzyko koncentracji oraz wymóg kapitałowy wyliczany na pokrycie tego ryzyka kalkulowane są w oparciu o zapisy wyżej wymienionych uchwał. Zarówno na dzień 30.06.2011 oraz 31.12.2010 w portfelu Grupy Getin Noble Banku nie było należności, które kwalifikowałyby się jako należności przekraczające limity koncentracji, w związku z tym ryzyko koncentracji oceniane jest przez Grupę jako nieistotne.

Poziom współczynnika wypłacalności na koniec I półrocza 2011 determinuje różne ujęcie w czasie w wyliczeniu adekwatności kapitałowej wyniku z tytułu wyceny do wartości godziwej udziałów rezydualnych Open Finance pomiędzy funduszami własnymi a wartością zaktualizowanych udziałów w podmiotach finansowych (pomniejszających poziom funduszy regulacyjnych). Przy uwzględnieniu w funduszach wyniku finansowego z przeszacowania wartości rezydualnej udziałów w Open Finance do wartości godziwej (co nastąpi na koniec sierpnia 2011 po dokonaniu przeglądu audytorskiego sprawozdania finansowego za I półrocze 2011) współczynnik wypłacalności wynosiłby 10%.

Ponadto bank wyemitował w dniu 29.06.2011 roku obligacje własne o wartości 250 mln zł spełniające kryteria uznania ich za fundusze uzupełniające po uzyskaniu zgody Komisji Nadzoru Finansowego na zaliczenie. Wymaganą zgodę bank otrzymał na podstawie decyzji KNF z dnia 27.07.2011. Ujęcie przedmiotowej pożyczki w funduszach własnych na 30.06.2011 zwiększyłoby współczynnik wypłacalności banku o około 0,7 punktu procentowego.

Na dzień 30.06.2011 współczynnik wypłacalności Getin Noble Banku S.A. wynosi 9,82% (na 31.12.2010: 9,54%), Idea Banku S.A. wynosi 21,13% (na 31.12.2010: 80,23%), PlusBanku S.A.

wynosi 17,24% (na 31.12.2010: 23,07%), Sombelbanku S.A. 41,0% (na 31.12.2010: 72,3%), Kubanbanku S.A. 22,7%, a Get Banku S.A. 25,4%.

2.15. Przychody i wyniki przypadające na poszczególne segmenty działalności

Sprawozdawczość wg segmentów działalności Grupy Kapitałowej została przygotowana zgodnie z MSSF 8.11 i MSSF 8.12 w oparciu o jednostki połączone z powodu zbliżonych cech ekonomicznych oraz podobieństw oferowanych produktów i usług, procesu świadczenia usług, rodzaju lub kategorii klienta, stosowanych metod dystrybucji oraz charakteru otoczenia regulacyjnego.

Zarząd monitoruje oddzielnie wyniki operacyjne segmentów w celu podejmowania decyzji dotyczących alokacji zasobów, oceny skutków tej alokacji oraz wyników działalności. Podstawą oceny wyników działalności jest zysk lub strata na działalności operacyjnej.

Dane prezentowane w nocie dotyczą wyłącznie działalności kontynuowanej.

Działalność operacyjną Grupy Kapitałowej podzielono na cztery główne segmenty:

Segment Usług Bankowych obejmuje usługi z zakresu udzielania kredytów i pożyczek, gwarancji i poręczeń, przyjmowania depozytów, a także z zakresu planowania i doradztwa finansowego oraz produktów inwestycyjnych świadczonych przez Idea Bank S.A., Grupę Plus Bank S.A., Sombelbank S.A., AB Kubanbank S.A.

Segment Usług Leasingowych obejmuje usługi świadczone przez Carcade sp. z o.o. oraz Panoramę Finansów S.A. z zakresu czasowego przekazania przedmiotu leasingu przez jeden podmiot drugiemu, w zamian za okresowe płatności.

Segment Pośrednictwa Finansowego obejmuje usługi świadczone przez PDK S.A. i MW Trade S.A. w zakresie sprzedaży produktów i usług banków, towarzystw ubezpieczeniowych oraz świadczenie usług finansowych w sektorze medycznym oraz windykację wierzytelności.

Segment Ubezpieczeń i Bancassurance obejmuje ubezpieczenia finansowe, komunikacyjne i pozostałe ubezpieczenia majątkowe i osobowe oferowane przez TU Europa S.A. oraz umowy ubezpieczeń na życie i bancassurance oferowane przez TU na Życie Europa S.A.

Przychody i koszty segmentu to przychody i koszty osiągnięte ze sprzedaży zewnętrznym klientom lub z transakcji z innymi segmentami Grupy. Aktywa segmentu są aktywami operacyjnymi wykorzystywanymi przez segment w działalności operacyjnej. Dają się one przyporządkować bezpośrednio lub w oparciu o racjonalne przesłanki do danego segmentu. Segmentowe zyski określono po dokonaniu dających się przyporządkować wyłączeń międzysegmentowych i konsolidacyjnych. Ceny wewnętrzne w transakcjach pomiędzy segmentami nie różnią się istotnie od cen rynkowych.

Grupa prowadzi swoją działalność głównie na terenie Polski (segment usług bankowych, segment ubezpieczeń, segment usług leasingowych i segment pośrednictwa finansowego), Federacji Rosyjskiej (segment usług leasingowych, segment usług bankowych), Ukrainy (bankowość) oraz Białorusi (bankowość), a segmenty geograficzne pokrywają się z segmentami branżowymi, za wyjątkiem działających w sektorze bankowym Grupy Plus Banku na terenie Ukrainy, Sombelbanku na terenie Białorusi oraz Kubanbanku na terenie Federacji Rosyjskiej. Ze względu na nie znaczący rozmiar działalności prowadzonej przez te spółki, ich działalność na terenie Ukrainy, Białorusi i Federacji Rosyjskiej nie została wyodrębniona w podziale geograficznym.

Działalność spółek Grupy na terenie Polski nie wykazuje regionalnego zróżnicowania w zakresie ryzyka i poziomu zwrotu z poniesionych nakładów inwestycyjnych.

Grupa Kapitałowa Getin Holding
Skonsolidowany raport półroczny za okres 6 miesięcy zakończony 30.06.2011
dane w tys. zł
Śródroczne skrócone skonsolidowane sprawozdanie finansowe Grupy Kapitałowej Getin Holding

Skonsolidowany rachunek zysków i strat za I półrocze 2011 roku w podziale na segmenty (dane niebadane)

| | Segment usług bankowych | Segment pośrednictwa finansowego | Segment usług leasingowych | Segment ubezpieczeń i bancassurance | Spółki holdingowe i wyłączenia konsolidacyjne | Grupa Kapitałowa Getin Holding |
|---|--|----------------------------------|-----------------------------------|-------------------------------------|---|--------------------------------|
| | <i>Polska, Ukraina, Białoruś, Federacja Rosyjska</i> | <i>Polska</i> | <i>Polska, Federacja Rosyjska</i> | <i>Polska</i> | <i>Polska, Luksemburg</i> | |
| Przychody z tytułu odsetek | 96 967 | 21 979 | 53 560 | 138 076 | (113 845) | 196 737 |
| zewnątrzne | 89 844 | 20 661 | 53 545 | 35 232 | (2 545) | 196 737 |
| wewnętrzne | 7 123 | 1 318 | 15 | 102 844 | (111 300) | - |
| Koszty z tytułu odsetek | (42 916) | (11 997) | (17 659) | (97 232) | 25 987 | (143 817) |
| zewnątrzne | (33 345) | (1 888) | (11 415) | (97 155) | (14) | (143 817) |
| wewnętrzne | (9 571) | (10 109) | (6 244) | (77) | 26 001 | - |
| Wynik z tytułu odsetek | 54 051 | 9 982 | 35 901 | 40 844 | (87 858) | 52 920 |
| zewnątrzny | 56 499 | 18 773 | 42 130 | (61 923) | (2 559) | 52 920 |
| wewnętrzny | (2 448) | (8 791) | (6 229) | 102 767 | (85 299) | - |
| Przychody z tytułu prowizji i opłat | 33 539 | 51 786 | 12 573 | 133 842 | (58 112) | 173 628 |
| zewnątrzne | 21 055 | 7 507 | 12 573 | 132 493 | - | 173 628 |
| wewnętrzne | 12 484 | 44 279 | - | 1 349 | (58 112) | - |
| Koszty z tytułu prowizji i opłat | (3 476) | (26 647) | (450) | (114 712) | 123 639 | (21 646) |
| zewnątrzne | (3 438) | (24 093) | (297) | (11 358) | 17 540 | (21 646) |
| wewnętrzne | (38) | (2 554) | (153) | (103 354) | 106 099 | - |
| Wynik z tytułu prowizji i opłat | 30 063 | 25 139 | 12 123 | 19 130 | 65 527 | 151 982 |
| zewnątrzny | 17 617 | (16 586) | 12 276 | 121 135 | 17 540 | 151 982 |
| wewnętrzny | 12 446 | 41 725 | (153) | (102 005) | 47 987 | - |
| Pozostałe przychody i koszty operacyjne netto | 6 735 | (1 651) | 2 099 | 75 151 | 141 889 | 224 223 |
| zewnątrzne | 3 764 | (1 756) | 2 095 | 220 539 | (419) | 224 223 |
| wewnętrzne | 2 971 | 105 | 4 | (145 388) | 142 308 | - |
| Przychody operacyjne netto | 90 849 | 33 470 | 50 123 | 135 125 | 119 558 | 429 125 |
| zewnątrzne | 77 880 | 431 | 56 501 | 279 751 | 14 562 | 429 125 |
| wewnętrzne | 12 969 | 33 039 | (6 378) | (144 626) | 104 996 | - |
| Wynik z tytułu utraty wartości kredytów i pożyczek | (7 455) | - | (1 226) | - | 190 | (8 491) |
| w tym wewnętrzny | (190) | - | - | - | 190 | - |
| Ogólne koszty administracyjne | (54 936) | (25 342) | (38 345) | (30 834) | (2 757) | (152 214) |
| w tym wewnętrzne | (946) | (31) | (179) | (4 259) | 5 415 | - |
| Wynik z działalności operacyjnej | 28 458 | 8 128 | 10 552 | 104 291 | 116 991 | 268 420 |
| Zysk (strata) brutto | 28 458 | 8 128 | 10 552 | 104 291 | 116 991 | 268 420 |
| Zysk (strata) netto z działalności kontynuowanej | 31 292 | 5 666 | 7 960 | 84 171 | 96 751 | 225 840 |

| Pozostałe dane w podziale na segmenty na 30.06.2011 (dane niebadane) | Segment bankowy | Segment pośrednictwa finansowego | Segment leasingowy | Segment ubezpieczeń | Spółki holdingowe i wyłączenia konsolidacyjne | Grupa Kapitałowa Getin Holding |
|---|------------------|----------------------------------|--------------------|---------------------|---|--------------------------------|
| Aktywa segmentu | 1 719 679 | 417 183 | 601 443 | 6 611 253 | (4 039 178) | 5 310 380 |
| Inwestycje w jednostki stowarzyszone | | | | | | - |
| Pozostałe aktywa nieprzypisane | | | | | | 851 922 |
| Aktywa ogółem | 1 719 679 | 417 183 | 601 443 | 6 611 253 | (4 039 178) | 6 162 302 |

Grupa Kapitałowa Getin Holding
Skonsolidowany raport półroczny za okres 6 miesięcy zakończony 30.06.2011
dane w tys. zł
Śródroczne skrócone skonsolidowane sprawozdanie finansowe Grupy Kapitałowej Getin Holding

Skonsolidowany rachunek zysków i strat za I półrocze 2010 roku w podziale na segmenty (dane niebadane)

| | Segment bankowy | Segment pośrednictwa finansowego | Segment leasingowy | Segment ubezpieczeń i bancassurance | Spółki holdingowe i wyłączenia konsolidacyjne | Grupa Kapitałowa Getin Holding |
|---|---------------------------|----------------------------------|----------------------------|-------------------------------------|---|--------------------------------|
| | Polska, Ukraina, Białoruś | Polska, Ukraina, Rumunia | Polska, Federacja Rosyjska | Polska | Polska, Luksemburg | |
| Przychody z tytułu odsetek | 33 961 | 1 | 46 544 | 134 038 | (110 458) | 104 086 |
| zewnątrzne | 30 955 | 1 | 46 544 | 25 414 | 1 172 | 104 086 |
| wewnętrzne | 3 006 | - | - | 108 624 | (111 630) | - |
| Koszty z tytułu odsetek | (12 328) | (118) | (15 547) | (94 751) | 11 861 | (110 883) |
| zewnątrzne | (8 163) | (14) | (7 951) | (94 751) | (4) | (110 883) |
| wewnętrzne | (4 165) | (104) | (7 596) | - | 11 865 | - |
| Wynik z tytułu odsetek | 21 633 | (117) | 30 997 | 39 287 | (98 597) | (6 797) |
| zewnątrzny | 22 792 | (13) | 38 593 | (69 337) | 1 168 | (6 797) |
| wewnętrzny | (1 159) | (104) | (7 596) | 108 624 | (99 765) | - |
| Przychody z tytułu prowizji i opłat | 7 648 | 151 | 6 810 | 30 589 | (1 854) | 43 344 |
| zewnątrzne | 7 647 | 151 | 6 810 | 28 518 | 218 | 43 344 |
| wewnętrzne | 1 | - | - | 2 071 | (2 072) | - |
| Koszty z tytułu prowizji i opłat | (921) | - | (4) | (22 603) | 22 220 | (1 308) |
| zewnątrzne | (806) | - | - | (497) | (5) | (1 308) |
| wewnętrzne | (115) | - | (4) | (22 106) | 22 225 | - |
| Wynik z tytułu prowizji i opłat | 6 727 | 151 | 6 806 | 7 986 | 20 366 | 42 036 |
| zewnątrzny | 6 841 | 151 | 6 810 | 28 021 | 213 | 42 036 |
| wewnętrzny | (114) | - | (4) | (20 035) | 20 153 | - |
| Pozostałe przychody i koszty operacyjne netto | 5 306 | (662) | 4 151 | 67 534 | 171 948 | 248 277 |
| zewnątrzne | 5 305 | (662) | 4 151 | 242 060 | (2 577) | 248 277 |
| wewnętrzne | 1 | - | - | (174 526) | 174 525 | - |
| Przychody operacyjne netto | 33 666 | (628) | 41 954 | 114 807 | 93 717 | 283 516 |
| zewnątrzne | 34 938 | (524) | 49 554 | 200 744 | (1 196) | 283 516 |
| wewnętrzne | (1 272) | (104) | (7 600) | (85 937) | 94 913 | - |
| Wynik z tytułu utraty wartości kredytów i pożyczek | 2 012 | - | (1 544) | - | - | 468 |
| Ogólne koszty administracyjne | (19 963) | (1 480) | (27 091) | (27 778) | (8 425) | (84 737) |
| zewnątrzne | (19 961) | (1 480) | (27 091) | (24 872) | (11 333) | (84 737) |
| Wynik z działalności operacyjnej | 15 715 | (2 108) | 13 319 | 87 029 | 85 292 | 199 247 |
| Zysk (strata) brutto | 15 715 | (2 108) | 13 319 | 87 029 | 83 655 | 197 610 |
| Zysk (strata) netto z działalności kontynuowanej | 12 655 | (2 112) | 10 326 | 70 354 | 65 478 | 156 701 |

| Aktywa segmentów na 31.12.2010 | Segment usług bankowych | Segment pośrednictwa finansowego | Segment usług leasingowych | Segment ubezpieczeń i bancassurance | Spółki holdingowe i wyłączenia konsolidacyjne | Grupa Kapitałowa Getin Holding |
|--------------------------------------|-------------------------|----------------------------------|----------------------------|-------------------------------------|---|--------------------------------|
| Aktywa segmentu | 42 883 135 | 817 016 | 1 143 933 | 6 841 532 | (6 161 891) | 45 523 725 |
| Inwestycje w jednostki stowarzyszone | | | | | | - |
| Pozostałe aktywa nieprzypisane | | | | | | 1 330 686 |
| Aktywa ogółem | 42 883 135 | 817 016 | 1 143 933 | 6 841 532 | (6 161 891) | 46 854 411 |

Grupa Kapitałowa Getin Holding
Skonsolidowany raport półroczny za okres 6 miesięcy zakończony 30.06.2011
dane w tys. zł
Śródroczne skrócone skonsolidowane sprawozdanie finansowe Grupy Kapitałowej Getin Holding

2.16. Informacje dodatkowe do rachunku przepływów pieniężnych

| | 01.01.2011- 30.06.2011 |
|---|---------------------------|
| Przepływy środków pieniężnych dla działalności wydzielanej | (dane niebadane) |
| Środki pieniężne netto z działalności operacyjnej | 105 736 |
| Środki pieniężne netto z działalności inwestycyjnej | 322 222 |
| Środki pieniężne netto z działalności finansowej | 495 296 |

Wyjaśnienie różnic pomiędzy bilansowymi zmianami stanu aktywów i pasywów oraz zmianami stanu wykazanymi w rachunku przepływów pieniężnych za I półrocze 2011:

| | Bilans | Rachunek przepływów | Różnica | Wyjaśnienie różnic pomiędzy bilansowymi zmianami stanu aktywów i pasywów oraz zmianami stanu wykazanymi w rachunku przepływów pieniężnych | | | | | | |
|--|-------------|------------------------|------------------|---|-----------------------------------|--|---|--|--|--------------------------------|
| | | | | Różnice kursowe z przeliczenia jednostek zagranicznych | Nabycie jednostek zależnych | Należności od banków wykazane w środkach pieniężnych | Wycena DDS* odniesiona na kapitał z aktualizacji wyceny | Emisja i spłaty dłużnych pap. wart. wykazane w przepływach finansowych | Wycena instrumentów pochodnych odniesiona na kapitał z aktualizacji wyceny | Sprzedaż jednostki zależnej |
| Zmiana stanu należności od banków i instytucji finansowych oraz weksli uprawnionych do redyskontowania w banku centralnym | (1 313 350) | (955 883) | (357 467) | 15 653 | (28 056) | (438 450) | - | - | - | 93 386 |
| Zmiana stanu aktywów finansowych przeznaczonych do obrotu oraz aktywów finansowych wycenianych w wartości godziwej przez wynik finansowy | 97 611 | 97 611 | - | - | - | - | - | - | - | - |
| Zmiana stanu pochodnych instrumentów finansowych (aktywo) | (58 488) | (63 096) | 4 608 | 11 314 | - | - | - | - | (6 706) | - |
| Zmiana stanu pożyczek i kredytów udzielonych klientom | (4 728 845) | (4 312 359) | (416 486) | 110 115 | (526 601) | - | - | - | - | - |
| Zmiana stanu należności z tytułu leasingu finansowego | (515 742) | (510 379) | (5 363) | (5 363) | - | - | - | - | - | - |
| Zmiana stanu papierów wartościowych dostępnych do sprzedaży | (204 828) | 107 094 | (311 922) | 2 | (305 674) | - | (6 250) | - | - | - |
| Zmiana stanu aktywów z tytułu odroczonego podatku dochodowego | (121 627) | (31 724) | (89 903) | 12 | (82 889) | - | - | - | - | (7 026) |
| Zmiana stanu udziału reasekuratora w rezerwach techniczno-ubezpieczeniowych | (2 209) | (2 209) | - | - | - | - | - | - | - | - |
| Zmiana stanu innych aktywów | (128 970) | (179 146) | 50 176 | 3 741 | (3 267) | - | - | - | - | 49 702 |
| Zmiana stanu zobowiązań wobec innych banków i instytucji finansowych | 551 335 | 544 293 | 7 042 | (873) | 7 915 | - | - | - | - | - |
| Zmiana stanu pochodnych instrumentów finansowych (zobowiązanie) oraz zobowiązań finansowych wycenianych do wartości godziwej przez wynik finansowy | 18 319 | 15 398 | 2 921 | (472) | - | - | - | - | 3 393 | - |
| Zmiana stanu zobowiązań wobec klientów | 5 699 456 | 4 962 233 | 737 223 | (49 377) | 786 600 | - | - | - | - | - |
| Zmiana stanu zobowiązań z tytułu emisji dłużnych papierów wartościowych | 604 182 | 111 921 | 492 261 | (12 739) | - | - | - | 505 000 | - | - |
| Zmiana stanu rezerw oraz rezerw z tytułu odroczonego podatku odroczonego | 76 321 | 73 150 | 3 171 | (5 404) | 8 575 | - | - | - | - | - |
| Zmiana stanu rezerw techniczno - ubezpieczeniowych | (9 760) | (9 760) | - | - | - | - | - | - | - | - |
| Zmiana stanu pozostałych zobowiązań | 243 947 | 285 654 | (41 707) | (3 198) | 8 493 | - | - | - | - | (47 002) |

* instrumenty finansowe dostępne do sprzedaży

Pozycja (Zysk)/strata z działalności inwestycyjnej zawiera głównie zysk ze sprzedaży Open Finance w kwocie 669 869 tys. zł.

Pozycja Pozostałe korekty zawiera głównie wynik na okazjnym nabyciu Get Bank w kwocie 110 459 tys. zł.

Zbycie jednostki zależnej, po potrąceniu zbytych środków pieniężnych w kwocie 361 067 tys. zł obejmuje wpływ środków pieniężnych ze sprzedaży Open Finance.

Pozycja "Nabycie jednostki zależnej, po potrąceniu nabytych środków pieniężnych" w kwocie 195 731 tys. zł dotyczy wypływu środków pieniężnych w bieżącym okresie w związku z nabyciem akcji w spółkach Get Bank , Noble Securities, Kubanbank i D2 Technologie (220 628 tys. zł) pomniejszonego o środki pieniężne nabytych jednostek (24 897 tys. zł).

Wpływy z tytułu emisji dłużnych papierów wartościowych obejmują wpływy z emisji obligacji Getin Noble Banku w kwocie 655 mln zł.

2.17. Informacja dotycząca emisji, wykupu i spłaty nieudziałowych i kapitałowych papierów wartościowych

W dniach 23-29.03.2011 przyjmowane były zapisy na akcje serii O Getin Holding, o wartości nominalnej 1 zł każda, wyemitowane na podstawie uchwały Nadzwyczajnego Walnego Zgromadzenia z dnia 29.12.2010. Emisja akcji serii O została przeprowadzana z prawem poboru, w drodze oferty publicznej realizowanej na podstawie prospektu emisyjnego zatwierdzonego przez Komisję Nadzoru Finansowego w dniu 11.03.2011. Cena emisyjna wyniosła 9,25 zł za jedną akcję. W dniu 07.04.2011 Zarząd Spółki dokonał przydziału 18 mln akcji serii O. 29.04.2011 do obrotu na Giełdzie Papierów Wartościowych w Warszawie S.A. wprowadzonych zostało 18 mln praw do wyżej wymienionych akcji. W dniu 26.04.2011 Sąd Rejonowy dla Wrocławia-Fabrycznej zarejestrował podwyższenie kapitału zakładowego Getin Holding o kwotę 18 mln zł w drodze emisji akcji serii O.

W dniu 28.03.2011 Zwyczajne Walne Zgromadzenie Spółki podjęło uchwałę w przedmiocie warunkowego podwyższenia kapitału zakładowego Spółki o kwotę nie większą niż 5 mln zł w drodze emisji nie więcej niż 5 mln akcji serii P z wyłączeniem prawa poboru oraz nie więcej niż 5 mln obligacji serii R uprawniających do subskrybowania, z prawem pierwszeństwa przed akcjonariuszami Spółki, wyżej wymienionych akcji w związku z planowanym wdrożeniem w Spółce nowego Programu Opcji Menedżerskich, którego realizacja nastąpi w latach 2011-2014. Założenia programu Opcji Menedżerskich przyjęte przez Radę Nadzorczą Spółki zostały opisane w pkt. 1 Sprawozdania z działalności Grupy Kapitałowej Emitenta za okres 6 miesięcy zakończony 30.06.2011.

W dniu 29.06.2011 Spółka nabyła 50 obligacji podporządkowanych serii A o wartości nominalnej 100 tys. zł każda, wyemitowanych przez Getin Noble Bank. Natomiast w dniu 04.07.2011 Getin Holding sprzedał ww. 50 obligacji podporządkowanych serii A na rzecz Noble Securities, będącej spółką zależną od Getin Noble Bank.

W dniu 25.03.2011 dokonany został przydział akcji Open Finance w ramach oferty publicznej przeprowadzonej na podstawie prospektu emisyjnego zatwierdzonego przez Komisję Nadzoru Finansowego w dniu 10.03.2011. Oferta ta obejmowała 4 250 tys. akcji nowej emisji oraz 20,5 mln akcji istniejących, sprzedawanych przez Getin Noble Bank, o wartości nominalnej 0,01 zł każda. Cena akcji w ramach oferty publicznej wyniosła 18 zł za jedną akcję. W dniu 07.04.2011 Sąd Rejonowy dla m. st. Warszawy zarejestrował podwyższenie kapitału zakładowego Open Finance o kwotę 42,5 tys. zł w drodze emisji akcji serii C.

W dniu 17.02.2011 Getin Noble Bank wyemitował 500 obligacji o łącznej wartości nominalnej 50 mln zł, które zostały wykupione przez Bank dacie wykupu tj. w dniu 17.05.2011. W dniu 17.03.2011 Getin Noble Bank wyemitował 1 tys. obligacji o łącznej wartości nominalnej 100 mln zł, które zostały wykupione przez Bank dacie wykupu tj. w dniu 18.06.2011.

W dniu 30.03.2011 Zwyczajne Walne Zgromadzenie Getin Noble Bank podjęło uchwałę w przedmiocie warunkowego podwyższenia kapitału zakładowego banku o kwotę nie większą niż 6 mln zł w drodze emisji nie więcej niż 6 mln akcji serii K oraz do 6 mln warrantów subskrypcyjnych serii A uprawniających do objęcia wyżej wymienionych akcji, w związku z planowanym wdrożeniem w banku Programu opcji Menedżerskich.

W omawianym okresie spółka Getin Noble Bank:

- w dniu 19.04.2011 wyemitowała 47 obligacji o wartości nominalnej 4,7 mln zł, których termin wykupu przypada na dzień 15.04.2015;
- w dniu 17.05.2011 wykupiła 500 obligacji o wartości nominalnej 50 mln, wyemitowanych w dniu 17.02.2011
- w dniu 11.05.2011 wyemitowała 1 tys. obligacji o wartości nominalnej 100 mln zł, które zostały wykupione w dniu 10.08.2011;
- w dniu 23.05.2011 wyemitowała 500 obligacji o wartości nominalnej 50 mln zł, których termin wykupu przypada na dzień 24.08.2011;
- w dniu 16.06.2011 wyemitowała 900 obligacji o wartości nominalnej 90 mln zł, których termin wykupu przypada na dzień 16.09.2011;
- w dniu 16.06.2011 wykupiła 1 tys. obligacji o wartości nominalnej 100 mln zł, wyemitowanych w dniu 17.03.2011;
- w dniu 20.06.2011 wyemitowała 103 obligacje o wartości nominalnej 10,3 mln zł, których termin wykupu przypada na dzień 16.06.2015;
- w dniu 29.06.2011 wyemitowała 2,5 tys. obligacji o wartości nominalnej 250 mln zł, których termin wykupu przypada na dzień 29.06.2018.

W omawianym okresie spółka MW Trade:

- w dniu 25.01.2011 wyemitowała 4 obligacje niepubliczne kuponowe o wartości nominalnej 5 mln zł każda, których termin wykupu przypada na dzień 24.01.2012;
- w dniu 29.03.2011 wyemitowała 150 obligacji niepublicznych kuponowych o wartości nominalnej 100 tys. zł każda, których termin wykupu przypada na dzień 29.09.2011;
- w dniu 27.05.2011 wyemitowała 200 tys. obligacji niepublicznych kuponowych o wartości nominalnej 100 zł każda, których termin wykupu przypada na dzień 27.05.2013;
- w dniu 08.06.2011 r. wyemitowała 100 obligacji niepublicznych kuponowych o wartości nominalnej 10 tys. zł każda, których termin wykupu przypada na dzień 08.06.2012;
- w dniu 29.06.2011 wyemitowała 100 obligacji niepublicznych kuponowych o wartości nominalnej 100 tys. zł każda, których termin wykupu przypada na dzień 29.06.2012;
- w dniu 26.01.2011 przedterminowo wykupiła 2 tys. obligacji niepublicznych kuponowych o wartości nominalnej 10 tys. zł każda, wyemitowanych w dniu 19.04.2010;
- w dniach 18.01.2011 oraz 08.03.2011 przedterminowo wykupiła 34 obligacje niepubliczne kuponowe o wartości nominalnej 500 tys. zł każda, wyemitowane w dniu 19.08.2010;
- w dniu 24.05.2011 wykupiła 5 126 obligacji niepublicznych zerokuponowych o wartości nominalnej 1 000 zł każda, wyemitowane w dniu 24.11.2010;
- w dniu 07.06.2011 wykupiła 6 obligacji niepublicznych kuponowych o wartości nominalnej 500 tys. zł każda, wyemitowanych w dniu 07.03.2011;

- w dniu 13.06.2011 wykupiła 3 obligacje niepubliczne kuponowe o wartości nominalnej 500 tys. zł każda, wyemitowane w dniu 13.05.2011;
- w dniu 16.06.2011 wykupiła 1 obligację niepubliczną kuponową o wartości nominalnej 500 tys. zł, wyemitowaną w dniu 16.05.2011.

W dniu 22.02.2011 spółka Getin International S.A. wyemitowała 1 obligację imienną serii E o wartości nominalnej 3,5 mln zł, której termin wykupu przypadł na dzień 10.06.2011. Obligacja została objęta przez TU na Życie Europa S.A. Obligacja Getin International serii E o wartości nominalnej 3,5 mln zł, wraz z wyemitowaną przez Getin International w dniu 29.12.2010 i objętą przez TU na Życie Europa w dniu 30.12.2010, obligacją serii D o wartości nominalnej 1,5 mln zł, zostały w dniu 10.06.2011, zrolowane na 1 nową obligację serii F o wartości nominalnej 5 mln zł z terminem wykupu na dzień 15.12.2011 r

W dniu 28.04.2011 spółka PlusBank wykupiła 75 tys. obligacji o wartości nominalnej 1 tys. UAH każda, które zostały wyemitowane w dniu 28.04.2008.

W dniu 15.04.2011 Sombelbank wyemitował 30 tys. obligacji o wartości nominalnej 30 mln zł, których termin wykupu przypada na dzień 15.04.2013.

W dniu 30.06.2011 roku Emitent podjął uchwałę o podwyższeniu kapitału zakładowego spółki Carcade o kwotę 250 mln RUB (co stanowi równowartość 24 675 tys. zł) i objęciu udziału w podwyższonym kapitale zakładowym przez Getin Holding. Obecnie trwa proces rejestracji podwyższenia kapitału zakładowego Carcade zgodnie z prawem rosyjskim.

2.18. Informacje dotyczące dywidend w Grupie Getin Holding

Zwyczajne Walne Zgromadzenie TU Europa w dniu 21.03.2011 podjęło uchwałę w sprawie podziału zysku za rok obrotowy 2010 oraz wypłaty dywidendy z zysku z lat ubiegłych, zgodnie z którą spółka przeznaczyła kwotę 100 076 tys. zł na wypłatę dywidendy dla akcjonariuszy Spółki, według następujących zasad:

- a) wszystkie akcje uczestniczą w podziale dywidendy; na każdą akcję przysługuje dywidenda w wysokości 10,59 zł; wszystkie akcje spółki są akcjami zwykłymi,
- b) dzień dywidendy ustalono na 07.04.2011,
- c) dzień wypłaty dywidendy ustalono na 21.04.2011.

W marcu 2011 roku spółka Noble Funds TFI wypłaciła dywidendę w łącznej wysokości 20 071 tys. zł brutto, stanowiącej zysk spółki za rok obrotowy 2010. Wartość dywidendy na jedną akcję zwykłą wyniosła w zaokrągleniu 200,63 zł. Wszystkie akcje spółki są akcjami zwykłymi.

Zwyczajne Walne Zgromadzenie spółki Powszechny Dom Kredytowy w dniu 10.03.2011 podjęło uchwałę w przedmiocie wypłaty dywidendy w wysokości:

- a) 11 778 tys. zł, tj. w zaokrągleniu 21,26 zł na jedną akcję z zysku za rok 2010,
- b) 7 169 tys. zł, tj. w zaokrągleniu 12,94 zł na jedną akcję z utworzonego z zysku za rok 2009 kapitału zapasowego.

Spółka Powszechny Dom Kredytowy wypłaciła dywidendę w łącznej kwocie 18 947 tys. zł do dnia 21.03.2011. Wszystkie akcje spółki są akcjami zwykłymi.

W dniu 27.07.2011 r. spółka Plus Bank (Ukraina) drobnym akcjonariuszom wypłaciła dywidendę w łącznej kwocie 4 852 UAH (co stanowi równowartość 1,6 tys. zł po przeliczeniu wg kursu średniego NBP z 27.07.2011).

2.19. Zdarzenia, które wystąpiły po dniu bilansowym

Poniżej zaprezentowane zostały zdarzenia, które wystąpiły po 30.06.2011 i wpłyną lub mogą wpłynąć na przyszłe wyniki uzyskiwane przez Grupę Getin Holding, ale nie wymagały dokonania korekt w prezentowanym śródrocznym skróconym sprawozdaniu finansowym.

Podział Spółki

Jak szerzej przedstawiono w punkcie 2.1.4. niniejszego sprawozdania finansowego w dniu 27.07.2011 Spółka opublikowała uzgodniony przez zarządy Getin Holdingu oraz Get Banku plan podziału. Kwestia podziału Grupy Kapitałowej Getin Holding oraz nowej strategii została szczegółowo opisana w punkcie 12 Sprawozdania z działalności Grupy Kapitałowej i Emitenta.

Obligacje

W dniu 18.07.2011 Getin Holding wyemitował 10 obligacji serii T o wartości nominalnej 1 mln zł każda, których termin wykupu przypada na dzień 18.07.2012. Obligacje objęła spółka Towarzystwo Ubezpieczeń na Życie EUROPA.

Idea Bank

W dniu 05.08.2011 Sąd Rejonowy dla m.st. Warszawy zarejestrował podwyższenie kapitału zakładowego Idea Bank o kwotę 16 771 936 zł. Podwyższenie kapitału zakładowego Idea Bank nastąpiło poprzez emisję 8 385 968 akcji serii G o wartości nominalnej 2 zł i wartości emisyjnej 14,91 zł za każdą akcję. Akcje nowej emisji zostały objęte przez Spółkę na mocy umowy z dnia 14.07.2011. W związku z czym, na dzień zarejestrowania podwyższenia kapitału zakładowego Idea Bank, Getin Holding posiada 45,93% udziału w kapitale zakładowym Idea Bank oraz 43,43% głosów na walnym zgromadzeniu Idea Bank.

Zbycie akcji PDK S.A.

W dniu 02.08.2011 miała miejsce transakcja zbycia przez Getin Holding na rzecz Idea Bank 246 530 akcji imiennych spółki PDK S.A., stanowiących 44,5% kapitału zakładowego, za cenę 97.900 tys. zł.

Getin Noble Bank

W dniu 22.07.2011 Getin Noble Bank nabył od Towarzystwa Ubezpieczeniowego Link4 oraz od Intouch Insurance BV łącznie 9 595 tys. akcji MY LIFE Towarzystwa Ubezpieczeń Na życie S.A. stanowiących 19% udział w kapitale zakładowym spółki za cenę 3 721 tys. zł.

W dniu 27 lipca 2011 roku Komisja Nadzoru Finansowego wyraziła zgodę na zaliczenie przez Getin Noble Bank do funduszy uzupełniających 250 mln zł pozyskanych z tytułu emisji obligacji serii A wyemitowanych w dniu 29 czerwca 2011 roku.

W lipcu i sierpniu 2011 ma miejsce na rynku finansowym istotna aprecjacja kursu CHF do walut innych, w tym do PLN. Z uwagi na posiadanie w aktywach przez Getin Noble Bank S.A. kredytów indeksowanych kursem tej waluty, powyższe zjawisko makroekonomiczne ma wpływ na poziom aktywów oraz nadzorczych norm płynności.

Do dnia sporządzania niniejszego sprawozdania nadzorcze miary płynności określone Uchwałą KNF nr 386/2008 z dnia 17.12.2008 nie spadły w żadnym dniu roboczym poniżej minimalnego poziomu.

3. Śródroczne skrócone sprawozdanie finansowe Getin Holding S.A.

ŚRÓDROCZNY RACHUNEK ZYSKÓW I STRAT

| | 01.04.2011- 30.06.2011 | 01.01.2011- 30.06.2011 | 01.04.2010- 30.06.2010 | 01.01.2010- 30.06.2010 |
|---|---------------------------|---------------------------|---------------------------|---------------------------|
| | (dane niebadane) | (dane niebadane) | (dane niebadane) | (dane niebadane) |
| Działalność kontynuowana | | | | |
| Przychody z dywidend | 3.6 | - | 84 594 | - |
| Przychody odsetkowe z tytułu udzielonych pożyczek | | 588 | 1 135 | 750 |
| Pozostałe przychody finansowe | 2 302 | 2 776 | 1 352 | 2 992 |
| Pozostałe przychody | 43 | 63 | 39 | 69 |
| Przychody razem | 2 933 | 88 568 | 2 141 | 8 716 |
| Koszty operacyjne | (2 660) | (5 960) | (7 079) | (9 760) |
| Koszty finansowe | (359) | (703) | (723) | (1 221) |
| Pozostałe koszty operacyjne | - | (1) | 2 | (6) |
| Koszty razem | (3 019) | (6 664) | (7 800) | (10 987) |
| Zysk (strata) brutto | (86) | 81 904 | (5 659) | (2 271) |
| Podatek dochodowy | 93 | 615 | 379 | (247) |
| Zysk (strata) netto z działalności kontynuowanej | 7 | 82 519 | (5 280) | (2 518) |
| Działalność wydzielana | | | | |
| Zysk (strata) netto z działalności wydzielanej | 3.2 | (907) | (531) | (776) |
| Zysk (strata) netto z działalności kontynuowanej i wydzielanej | (900) | 81 235 | (5 811) | (3 294) |
| Średnia ważona liczba akcji zwykłych (w szt.) | 724 942 462 | 718 549 407 | 710 715 981 | 710 715 981 |
| Zysk (strata) na jedną akcję zwykłą (w zł) | 0,00 | 0,11 | (0,01) | 0,00 |
| Średnia ważona rozwodniona liczba akcji zwykłych (w szt.) | 729 586 016 | 720 986 412 | 711 953 879 | 711 947 584 |
| Rozwodniony zysk (strata) na jedną akcję zwykłą (w zł) | 0,00 | 0,11 | (0,01) | 0,00 |

ŚRÓDROCZNE SPRAWOZDANIE Z CAŁKOWITYCH DOCHODÓW

| | 01.04.2011- 30.06.2011 | 01.01.2011- 30.06.2011 | 01.04.2010- 30.06.2010 | 01.01.2010- 30.06.2010 |
|--|---------------------------|---------------------------|---------------------------|---------------------------|
| | (dane niebadane) | (dane niebadane) | (dane niebadane) | (dane niebadane) |
| Zysk/ (strata) za okres dla działalności kontynuowanej | 7 | 82 519 | (5 280) | (2 518) |
| Zysk/ (strata) za okres dla działalności wydzielanej | (907) | (1 284) | (531) | (776) |
| Inne całkowite dochody netto | - | - | - | - |
| Całkowite dochody za okres | (900) | 81 235 | (5 811) | (3 294) |

Grupa Kapitałowa Getin Holding
Skonsolidowany raport półroczny za okres 6 miesięcy zakończony 30.06.2011
dane w tys. zł
Śródroczne skrócone sprawozdanie finansowe Getin Holding S.A.

ŚRÓDROCZNY BILANS

| | | 30.06.2011 (dane niebadane) | 31.12.2010 |
|--|-----|---------------------------------------|-------------------|
| AKTYWA | | | |
| Aktywa trwałe | | 1 149 114 | 2 683 381 |
| Rzeczowe aktywa trwałe | | 463 | 695 |
| Wartości niematerialne | | 5 | 9 |
| Inwestycje w jednostkach zależnych | 3.3 | 1 117 266 | 2 652 401 |
| Aktywa z tytułu odroczonego podatku dochodowego | | 1 879 | 970 |
| Pożyczki udzielone długoterminowe | | 29 501 | 29 306 |
| Aktywa obrotowe | | 109 428 | 45 499 |
| Należności z tytułu podatku dochodowego od osób prawnych | | 1 776 | 1 672 |
| Należności z tytułu dostaw i usług oraz pozostałe należności | 3.4 | 10 472 | 12 357 |
| Rozliczenia międzyokresowe | | 118 | 1 054 |
| Pożyczki udzielone krótkoterminowe | | 584 | 489 |
| Pozostałe aktywa finansowe | | 6 078 | 996 |
| Środki pieniężne i ich ekwiwalenty | | 90 400 | 28 931 |
| Aktywa przeznaczone do wydzielenia | 3.2 | 1 716 180 | - |
| A k t y w a o g ó ł e m | | 2 974 722 | 2 728 880 |
| PASYWA | | | |
| Kapitał własny | 3.5 | 2 776 027 | 2 527 476 |
| Kapitał podstawowy | | 731 785 | 713 785 |
| Kapitał zapasowy | | 1 954 503 | 1 757 579 |
| Kapitał rezerwowy | | 19 125 | 17 058 |
| Akcje własne | | (10 621) | (10 621) |
| Zysk (strata) netto | | 81 235 | 49 675 |
| Zobowiązania długoterminowe | | 89 120 | 89 120 |
| Zobowiązania finansowe i pozostałe zobowiązania | | 89 120 | 89 120 |
| Zobowiązania krótkoterminowe | | 109 088 | 112 284 |
| Zobowiązania z tytułu dostaw i usług oraz pozostałe zobowiązania | | 96 384 | 98 531 |
| Zobowiązania finansowe z tytułu emisji dłużnych papierów wartościowych | | 10 176 | 10 163 |
| Rozliczenia międzyokresowe | | 2 528 | 3 590 |
| Zobowiązania związane z aktywami przeznaczonymi do wydzielenia | 3.2 | 487 | - |
| P a s y w a o g ó ł e m | | 2 974 722 | 2 728 880 |

Grupa Kapitałowa Getin Holding S.A.
Skonsolidowany raport półroczny za okres 6 miesięcy zakończony 30.06.2011 dane w tys. zł
Śródroczne skrócone sprawozdanie finansowe Getin Holding S.A.

ŚRÓDROCZNE ZESTAWIENIE ZMIAN W KAPITALE WŁASNYM (dane niebadane)
za okres 6 miesięcy zakończony dnia 30.06.2011

| | Kapitał podstawowy | Nadwyżka ze sprzedaży akcji powyżej wartości nominalnej | Kapitał zapasowy tworzony zgodnie ze statutem | Kapitał rezerwowy | Akcje własne | Zysk (strata) netto | Kapitał własny ogółem |
|--|--------------------|---|---|-------------------|--------------|---------------------|-----------------------|
| Na dzień 01.01.2011 | 713 785 | 1 532 200 | 225 379 | 17 058 | (10 621) | 49 675 | 2 527 476 |
| Całkowite dochody za okres | | | | | | 81 235 | 81 235 |
| Przeniesienie wyniku z niepodzielnego wyniku finansowego na kapitał zapasowy | | | 49 675 | | | (49 675) | - |
| Emisja akcji | 18 000 | 148 500 | | | | | 166 500 |
| Koszty emisji akcji | | (1 251) | | | | | (1 251) |
| Opcje menedżerskie | | | | 2 067 | | | 2 067 |
| Na dzień 30.06.2011 | 731 785 | 1 679 449 | 275 054 | 19 125 | (10 621) | 81 235 | 2 776 027 |

ŚRÓDROCZNE ZESTAWIENIE ZMIAN W KAPITALE WŁASNYM (dane niebadane)
za okres 6 miesięcy zakończony dnia 30.06.2010

| | Kapitał podstawowy | Nadwyżka ze sprzedaży akcji powyżej wartości nominalnej | Kapitał zapasowy tworzony zgodnie ze statutem | Kapitał rezerwowy | Akcje własne | Niepodzielony wynik finansowy | Zysk (strata) netto | Kapitał własny ogółem |
|---|--------------------|---|---|-------------------|--------------|-------------------------------|---------------------|-----------------------|
| Na dzień 01.01.2010 | 712 416 | 1 532 229 | 141 171 | 4 613 | (10 621) | (4 538) | 88 746 | 2 464 016 |
| Całkowite dochody za okres | | | | | | | (3 294) | (3 294) |
| Przeniesienie w wyniku z roku poprzedniego na niepodzielony w ynik finansow y | | | 84 208 | | | 4 538 | (88 746) | - |
| Opcje menedżerskie | | | | 4 065 | | | - | 4 065 |
| Na dzień 30.06.2010 | 712 416 | 1 532 229 | 225 379 | 8 678 | (10 621) | - | (3 294) | 2 464 787 |

Grupa Kapitałowa Getin Holding S.A.
Skonsolidowany raport półroczny za okres 6 miesięcy zakończony 30.06.2011
dane w tys. zł
Śródroczne skrócone sprawozdanie finansowe Getin Holding S.A.

ŚRÓDROCZNY RACHUNEK PRZEPŁYWÓW PIENIĘŻNYCH

| | 01.01.2011- 30.06.2011 (dane niebadane) | 01.01.2010- 30.06.2010 (dane niebadane) |
|--|---|---|
| Przepływy środków pieniężnych z działalności operacyjnej - metoda pośrednia | | |
| Zysk (strata) brutto | 80 326 | (3 052) |
| Korekty razem | (12 024) | (16 498) |
| 1. Amortyzacja | 118 | 156 |
| 2. (Zyski) straty z tytułu różnic kursowych | (302) | 347 |
| 3. Odsetki netto | (793) | (994) |
| 4. (Zysk) strata na działalności inwestycyjnej | (22) | (29) |
| 5. Zwiększenie/zmniejszenie stanu należności | (9 145) | (8) |
| 6. Zwiększenie/zmniejszenie stanu zobowiązań, z wyjątkiem kredytów i pożyczek | (2 070) | (18 991) |
| 7. Zmiana stanu rozliczeń międzyokresowych | 294 | (610) |
| 8. Podatek dochodowy u źródła | (104) | (434) |
| 9. Opcje menedżerskie | - | 4 065 |
| Środki pieniężne netto z działalności operacyjnej | 68 302 | (19 550) |
| Przepływy środków pieniężnych z działalności inwestycyjnej | | |
| 1. Sprzedaż rzeczowych aktywów trwałych i wartości niematerialnych | 26 | 29 |
| 2. Nabycie rzeczowych aktywów trwałych i wartości niematerialnych | (197) | (23) |
| 3. Sprzedaż jednostki zależnej | 3.7 11 000 | - |
| 4. Nabycie jednostek zależnych | 3.7 (178 292) | (1) |
| 5. Odsetki otrzymane | 1 039 | 1 137 |
| 6. Udzielenie pożyczek | - | (24 935) |
| 7. Nabycie dłużnych papierów wartościowych | (5 000) | - |
| Środki pieniężne netto z działalności inwestycyjnej | (171 424) | (23 793) |
| Przepływy środków pieniężnych z działalności finansowej | | |
| 1. Wpływy z tytułu emisji akcji | 166 500 | - |
| 2. Odsetki zapłacone | (328) | (330) |
| 3. Koszty emisji | (1 251) | - |
| Środki pieniężne netto z działalności finansowej | 164 921 | (330) |
| Zwiększenie/zmniejszenie stanu środków pieniężnych i ich ekwiwalentów | 61 799 | (43 673) |
| - Różnice kursowe netto | - | - |
| Środki pieniężne na początek okresu | 28 931 | 152 789 |
| Środki pieniężne na koniec okresu, w tym: | 90 730 | 109 116 |
| - o ograniczonej możliwości dysponowania | - | - |

3.1. Informacje o zasadach przyjętych przy sporządzeniu sprawozdania

Śródroczne skrócone sprawozdanie finansowe Getin Holding obejmuje okres 6 miesięcy zakończony 30.06.2011 oraz zawiera dane porównywalne za okres 6 miesięcy zakończony 30.06.2010 oraz dane finansowe na dzień 31.12.2010, które były przedmiotem badania przez kluczowego biegłego rewidenta działającego w imieniu podmiotu uprawnionego, spółki Ernst & Young Audit sp. z o.o. Rachunek zysków i strat oraz sprawozdanie z całkowitych dochodów obejmują także dane za okres 3 miesięcy zakończony dnia 30.06.2011 oraz dane porównywalne za okres 3 miesięcy zakończony dnia 30.06.2010, które nie były przedmiotem przeglądu ani badania przez biegłego rewidenta.

Niniejsze śródroczne skrócone sprawozdanie finansowe zostało sporządzone przez Getin Holding łącznie ze śródrocznym skonsolidowanym sprawozdaniem finansowym i zatwierdzone do publikacji przez Zarząd w dniu 26.08.2011.

Niniejsze śródroczne skrócone sprawozdanie finansowe zostało sporządzone zgodnie z Międzynarodowymi Standardami Sprawozdawczości Finansowej zatwierdzonymi przez Unię Europejską („MSSF-UE”), w szczególności zgodnie z Międzynarodowym Standardem Rachunkowości „Śródroczna Sprawozdawczość Finansowa” nr 34.

Śródroczne skrócone sprawozdanie finansowe nie obejmuje wszystkich informacji oraz ujawnień wymaganych w rocznym skonsolidowanym sprawozdaniu finansowym i należy je czytać łącznie ze sprawozdaniem finansowym Getin Holding za rok zakończony 31.12.2010.

Zasady (polityki) rachunkowości zastosowane do sporządzenia śródrocznego skróconego sprawozdania finansowego są spójne z tymi, które zastosowano przy sporządzaniu rocznego sprawozdania finansowego Spółki za rok zakończony 31.12.2010, z wyjątkiem zastosowania zmian do standardów oraz nowych interpretacji obowiązujących dla okresów rocznych rozpoczynających się w dniu lub po 01.01.2011, które zostały opisane w nocie 2.1.4 śródrocznego skróconego sprawozdania finansowego Grupy Getin Holding zaprezentowanego w niniejszym raporcie.

W związku z planowanym na czwarty kwartał 2011 podziałem Getin Holding poprzez wydzielenie zorganizowanej części przedsiębiorstwa w postaci oddziału Spółki w Warszawie oraz na podstawie wymogów MSSF 5 „Aktywa trwale przeznaczone do sprzedaży oraz działalność zaniechana”, Spółka wykazała działalność związaną z wydzielaną częścią przedsiębiorstwa jako działalność wydzielaną, a działalność, która pozostanie w Spółce po podziale jako działalność kontynuowaną. Wpływ planowanego podziału Getin Holding na prezentację sprawozdań finansowych został szerzej omówiony w nocie 2.1.4 niniejszego skonsolidowanego raportu półrocznego.

3.2. Działalność wydzielana

Zysk (strata) netto z działalności wydzielanej

| | 01.04.2011- 30.06.2011 | 01.01.2011- 30.06.2011 | 01.04.2010- 30.06.2010 | 01.01.2010- 30.06.2010 |
|---|---------------------------|---------------------------|---------------------------|---------------------------|
| Działalność wydzielana | (dane niebadane) | (dane niebadane) | (dane niebadane) | (dane niebadane) |
| Pozostałe przychody | 65 | 65 | - | - |
| Przychody razem | 65 | 65 | - | - |
| Koszty operacyjne | (1 179) | (1 643) | (531) | (781) |
| Koszty razem | (1 179) | (1 643) | (531) | (781) |
| Zysk (strata) brutto | (1 114) | (1 578) | (531) | (781) |
| Podatek dochodowy | 207 | 294 | - | 5 |
| Zysk (strata) netto z działalności wydzielanej | (907) | (1 284) | (531) | (776) |

Aktywa i związane z nimi zobowiązania przeznaczone do wydzielenia

| Aktywa przeznaczone do wydzielenia | 30.06.2011 (dane niebadane) |
|--|--------------------------------|
| Aktywa trwałe | 1 715 805 |
| Rzeczowe aktywa trwałe | 308 |
| Wartości niematerialne | 3 |
| Inwestycje w jednostkach zależnych | 3.3 1 715 494 |
| Aktywa obrotowe | 375 |
| Należności z tytułu dostaw i usług oraz pozostałe należności | 3.4 30 |
| Rozliczenia międzyokresowe | 15 |
| Środki pieniężne i ich ekwiwalenty | 330 |
| Aktywa przeznaczone do wydzielenia ogółem | 1 716 180 |

| Zobowiązania związane z aktywami przeznaczonymi do wydzielenia | 30.06.2011 (dane niebadane) |
|--|--------------------------------|
| Zobowiązania krótkoterminowe | 487 |
| Zobowiązania z tytułu dostaw i usług oraz pozostałe zobowiązania | 52 |
| Rozliczenia międzyokresowe | 435 |
| Zobowiązania związane z aktywami przeznaczonymi do wydzielenia ogółem | 487 |

3.3. Inwestycje w jednostkach zależnych

| Jednostki zależne | Wartość w bilansie na dzień | | | |
|--------------------------------------|-----------------------------|-----------------------|------------------|------------------|
| | Działalność kontynuowana | 30.06.2011 | 31.12.2010 | |
| | | Aktywa do wydzielenia | Razem | |
| | | (dane niebadane) | | |
| Getin Noble Bank S.A. ¹⁾ | - | 1 562 092 | 1 562 092 | 1 560 025 |
| Get Bank S.A. ²⁾ | - | 150 142 | 150 142 | - |
| Getin Leasing S.A. | - | 3 260 | 3 260 | 3 260 |
| Carcade Sp. z o.o. ³⁾ | 90 498 | - | 90 498 | 65 348 |
| PlusBank S.A. | 137 880 | - | 137 880 | 137 880 |
| TU Europa S.A. | 452 316 | - | 452 316 | 452 316 |
| Getin International S.A. | 268 497 | - | 268 497 | 268 497 |
| Panorama Finansów S.A. ⁴⁾ | 6 152 | - | 6 152 | 3 152 |
| MW Trade S.A. | 27 097 | - | 27 097 | 27 097 |
| Powszechny Dom Kredytowy S.A. | 134 826 | - | 134 826 | 134 826 |
| Razem | 1 117 266 | 1 715 494 | 2 832 760 | 2 652 401 |

¹⁾wzrost wartości inwestycji w I półroczu 2011 roku wynika z wyceny opcji na akcje Getin Holding przyznanych Prezesowi Getin Noble Bank S.A

²⁾ nabycie akcji spółki Get Bank S.A. (poprzednio Allianz Bank S.A.) 31.05.2011

³⁾ podwyższenie kapitału w spółce Carcade Sp. z o.o. w czerwcu 2011

⁴⁾ podwyższenie kapitału w spółce Panorama Finansów S.A. w kwietniu 2011

3.4. Należności z tytułu dostaw i usług oraz pozostałe należności

| Należności z tytułu dostaw i usług oraz pozostałe należności | Działalność kontynuowana | 30.06.2011 | 31.12.2010 | |
|--|--------------------------|-----------------------|---------------|---------------|
| | | Aktywa do wydzielenia | Razem | |
| | | (dane niebadane) | | |
| Należności z tytułu dostaw i usług | 733 | 30 | 763 | 12 278 |
| Należności budżetowe | 117 | - | 117 | 76 |
| Należność z tytułu rozliczenia zakupu Get Bank S.A. | 9 617 | - | 9 617 | - |
| Pozostałe należności | 12 | - | 12 | 10 |
| Należności z tytułu dostaw i usług oraz pozostałe należności brutto | 10 479 | 30 | 10 509 | 12 364 |
| Odpis aktualizujący należności | (7) | - | (7) | (7) |
| Razem | 10 472 | 30 | 10 502 | 12 357 |

3.5. Kapitały własne

W kwietniu 2011 kapitał zakładowy został podwyższony o kwotę 18 mln zł poprzez emisję 18 mln akcji serii O o wartości 1 zł każda. Cena emisyjna akcji wyniosła 9,25 zł za 1 akcję.

| Akcje wyemitowane i w pełni opłacone | Ilość szt. | Wartość tys. PLN |
|--|-------------|------------------|
| Stan na dzień 01.01.2010 | 712 415 981 | 712 416 |
| Akcje wyemitowane w okresie za gotówkę | 1 369 338 | 1 369 |
| Stan na dzień 31.12.2010 i 01.01.2011 | 713 785 319 | 713 785 |
| Akcje wyemitowane w okresie za gotówkę | 18 000 000 | 18 000 |
| Stan na dzień 30.06.2011 | 731 785 319 | 731 785 |

Wszystkie wyemitowane akcje posiadają wartość nominalną wynoszącą 1 złoty i zostały w pełni opłacone.

Akcje wszystkich serii mają równe prawa i nie są uprzywilejowane co do dywidendy oraz zwrotu z kapitału.

Grupa Kapitałowa Getin Holding S.A.
Skonsolidowany raport półroczny za okres 6 miesięcy zakończony 30.06.2011
dane w tys. zł
Śródroczne skrócone sprawozdanie finansowe Getin Holding S.A.

| | 30.06.2011 | 31.12.2010 |
|---|------------------|------------------|
| Kapitał zapasowy | 1 954 503 | 1 757 579 |
| Nadwyżka ze sprzedaży akcji powyżej wartości nominalnej | 1 679 449 | 1 532 200 |
| Kapitał zapasowy tworzony zgodnie ze statutem | 275 054 | 225 379 |
| Kapitał rezerwowy | 19 125 | 17 058 |
| Wycena opcji menadżerskich | 19 125 | 17 058 |

3.6. Transakcje Getin Holding S.A. z podmiotami powiązanymi

| | 01.01.2011 - 30.06.2011 (dane niebadane) | | | 30.06.2011 (dane niebadane) | |
|--|---|---|--------------------------------|-------------------------------------|--|
| | Dywidendy od podmiotów powiązanych | Sprzedaż na rzecz podmiotów powiązanych | Zakup od podmiotów powiązanych | Należności od podmiotów powiązanych | Zobowiązania wobec podmiotów powiązanych |
| Jednostki zależne: | 84 594 | 5 703 | 1 383 | 127 304 | 81 250 |
| Getin Noble Bank S.A. | | 3 535 | 148 | 96 759 | 43 |
| Getin International S.A. | | 48 | 357 | 9 | 70 899 |
| TU Europa S.A. | 66 594 | | | | |
| TU na Życie Europa S.A. | | | 341 | | 10 176 |
| Powszechny Dom Kredytowy S.A. | 18 000 | | | | |
| Panorama Finansów S.A. | | 226 | | | 124 |
| Getin Leasing S.A. | | | 26 | | 5 |
| Noble Concierge Sp. z o.o. | | | 5 | | 3 |
| Noble Securities S.A. | | | 506 | | |
| PlusBank S.A. | | 760 | | 451 | |
| Sombelbank S.A. | | 1 134 | | 30 085 | |
| Akcjonariusz dominujący | | | | | 37 238 |
| Jednostka dominująca (LC Corp B.V.) | | | | | 70 403 |
| Pozostałe jednostki powiązane: | - | 1 | 298 | 137 | 6 479 |
| Arkady Wrocławskie S.A. | | | 287 | 137 | |
| RB Investcom sp. z o.o. | | | | | 6 479 |
| RB Computer sp. z o.o. | | | 11 | | |
| Fundacja Leszka Czarnieckiego | | 1 | | | |

| | 01.01.2010 - 30.06.2010 (dane niebadane) | | | 31.12.2010 | |
|--|---|---|--------------------------------|-------------------------------------|--|
| | Dywidendy od podmiotów powiązanych | Sprzedaż na rzecz podmiotów powiązanych | Zakup od podmiotów powiązanych | Należności od podmiotów powiązanych | Zobowiązania wobec podmiotów powiązanych |
| Jednostki zależne: | 4 343 | 5 121 | 1 363 | 71 588 | 82 961 |
| Getin Noble Bank S.A. | | 3 769 | 451 | 29 798 | 693 |
| Carcade Sp. z o.o. | 4 343 | | | | |
| Open Finance S.A. | | | | 5 | |
| Getin International S.A. | | 15 | 594 | 3 | 72 100 |
| Idea Bank S.A. | | | | 11 000 | |
| TU na Życie Europa S.A. | | | 318 | | 10 163 |
| Getin International S.a.r.l. | | 1 131 | | | |
| Panorama Finansów S.A. | | 25 | | 976 | |
| Getin Leasing S.A. | | | | | 5 |
| Noble Securities S.A. | | | | 5 | |
| Noble Funds TFI S.A. | | | | 5 | |
| Sombelbank S.A. | | 181 | | 29 796 | |
| Akcjonariusz dominujący | - | 3 | - | - | 11 440 |
| Jednostka dominująca (LC Corp B.V.) | - | - | - | - | 70 403 |
| Pozostałe jednostki powiązane: | - | - | 246 | 137 | 32 277 |
| Arkady Wrocławskie S.A. | | | 237 | 137 | |
| RB Computer sp. z o.o. | | | 9 | | |
| RB Investcom S.A. | | | | | 32 277 |

3.7. Informacje dodatkowe do rachunku przepływów pieniężnych

Sprzedaż jednostki zależnej w rachunku przepływów pieniężnych wynika ze sprzedaży akcji spółki Powszechny Dom Kredytowy S.A. w grudniu 2010 z terminem płatności 31.01.2011.

Wykazane w przepływach pieniężnych z działalności inwestycyjnej nabycie jednostek zależnych w kwocie 178 292 tys. zł obejmuje:

- zakup akcji Get Bank S.A. w kwocie 150 142 tys. zł,
- podwyższenie kapitału w spółce Panorama Finansów S.A. w kwocie 3 000 tys. zł oraz
- podwyższenie kapitału w spółce Carcade Sp. z o.o. w kwocie 25 150 tys. zł.

| Przepływy środków pieniężnych dla działalności wydzielanej | 01.01.2011- |
|--|--------------------------------|
| | 30.06.2011 (dane niebadane) |
| Środki pieniężne netto z działalności operacyjnej | (834) |
| Środki pieniężne netto z działalności inwestycyjnej | (175) |
| Środki pieniężne netto z działalności finansowej | - |

3.8. Zdarzenia, które wystąpiły po dniu bilansowym

Zdarzenia, które wystąpiły po dniu bilansowym szczegółowo opisane zostały w notce 2.19 niniejszego skonsolidowanego raportu półrocznego.

Radosław Boniecki
Prezes Zarządu

Łukasz Chojnacki
I Wiceprezes
Zarządu

Katarzyna Beuch
Członek Zarządu
Dyrektor Finansowy