

OPINIA  
z badania sprawozdania finansowego  
**INTER GROCLIN AUTO S.A.**  
za rok 2012

Poznań, luty 2013

**OPINIA NIEZALEŻNEGO BIEGŁEGO REWIDENTA**

Dla

**Walnego Zgromadzenia i Rady Nadzorczej  
INTER GROCLIN AUTO S.A.****Karpicko, ul. Jeziorna 3, 64 - 200 Wolsztyn**

Przeprowadziliśmy badanie załączonego jednostkowego sprawozdania finansowego INTER GROCLIN AUTO Spółka Akcyjna z siedzibą w Karpicku, na które składa się:

- sprawozdanie o sytuacji finansowej sporządzone na dzień 31.12.2012 roku, które po stronie aktywów i pasywów wykazuje sumę 334.070 tys. zł,
- sprawozdanie z całkowitych dochodów za okres od 01.01.2012 roku do 31.12.2012 roku wykazujące dochody całkowite w kwocie 3.636 tys. zł,
- zestawienie zmian w kapitale własnym za rok obrotowy od 01.01.2012 roku do 31.12.2012 roku wykazujące wzrost kapitału własnego o kwotę 3.636 tys. zł,
- sprawozdanie z przepływów pieniężnych wykazujące zwiększenie stanu środków pieniężnych netto w okresie od 01.01.2012 roku do 31.12.2012 roku o kwotę 434 tys. zł,
- oraz informacje dodatkowe o przyjętych zasadach rachunkowości oraz inne informacje objaśniające.

Za sporządzenie zgodnego z obowiązującymi przepisami sprawozdania finansowego oraz sprawozdania z działalności odpowiedzialny jest Zarząd Spółki.

Zarząd Spółki oraz Członkowie Rady Nadzorczej są zobowiązani do zapewnienia, aby sprawozdanie finansowe oraz sprawozdanie z działalności spełniały wymagania przewidziane w ustawie z dnia 29 września 1994 roku o rachunkowości (DzU z 2009 roku nr 152, poz. 1223 z późn. zm.), zwanej dalej „ustawą o rachunkowości”.

Naszym zadaniem było zbadanie i wyrażenie opinii o zgodności z wymagającymi zastosowania zasadami (polityką) rachunkowości tego sprawozdania finansowego oraz, czy rzetelnie i jasno przedstawia ono, we wszystkich istotnych aspektach, sytuację majątkową i finansową, jak też wynik finansowy Spółki oraz o prawidłowość ksiąg rachunkowych stanowiących podstawę jego sporządzenia.

Badanie sprawozdania finansowego przeprowadziliśmy stosownie do:

- rozdziału 7 ustawy o rachunkowości,
- krajowych standardów rewizji finansowej, wydanych przez Krajową Radę Biegłych Rewidentów w Polsce.

Badanie sprawozdania finansowego zaplanowaliśmy i przeprowadziliśmy w taki sposób, aby uzyskać racjonalną pewność, że sprawozdanie finansowe nie zawiera istotnych błędów i przeoczeń pozwalających na wyrażenie opinii o sprawozdaniu.



Badanie obejmowało, między innymi, sprawdzenie – w dużej mierze w sposób wrywkowy – dowodów i zapisów księgowych, z których wynikają liczby i informacje zawarte w sprawozdaniu finansowym.

Badanie obejmowało również ocenę zasad rachunkowości stosowanych przez Spółkę oraz istotnych oszacowań dokonywanych przy sporządzeniu sprawozdania finansowego, a także ogólną ocenę jego prezentacji.

Uważamy, że badanie dostarczyło wystarczającą podstawę do wyrażenia opinii.

Naszym zdaniem, zbadane sprawozdanie finansowe, we wszystkich istotnych aspektach:

- przedstawia rzetelnie i jasno wszystkie informacje istotne dla oceny sytuacji majątkowej i finansowej badanej Spółki na dzień 31.12.2012 roku, jak też jej całkowity dochód za rok obrotowy od 01.01.2012 roku do 31.12.2012 roku, zgodnie z Międzynarodowymi Standardami Sprawozdawczości Finansowej zatwierdzonymi przez Unię Europejską,
- zostało sporządzone zgodnie z Międzynarodowymi Standardami Rachunkowości, Międzynarodowymi Standardami Sprawozdawczości Finansowej oraz związanymi z nimi interpretacjami ogłoszonymi w formie rozporządzeń Komisji Europejskiej, a w zakresie nieuregulowanym w tych standardach – stosownie do wymogów ustawy o rachunkowości i wydanych na jej podstawie przepisów wykonawczych oraz na podstawie prawidłowo prowadzonych ksiąg rachunkowych,
- jest zgodne z wpływającymi na treść sprawozdania finansowego przepisami prawa i postanowieniami statutu Spółki.

Informacje zawarte w sprawozdaniu z działalności Spółki za rok obrotowy od 1 stycznia do 31 grudnia 2012 roku uwzględniają postanowienia Rozporządzenia Ministra Finansów z dnia 19.02.2009 roku w sprawie informacji bieżących i okresowych przekazywanych przez emitentów papierów wartościowych oraz warunków uznawania za równoważne informacji wymaganych przepisami prawa państwa nie będącego państwem członkowskim (Rozporządzenie - DzU nr 33 poz.259) i są zgodne z informacjami zawartymi w zbadanym sprawozdaniu finansowym

**Kluczowy Biegły Rewident**

**Chalnisia Krzakiewicz**  
Nr w rejestrze 10575

**CGS - AUDYTOR Spółka z o.o.**  
ul. Przemysłowa 46A/141, 61-541 Poznań

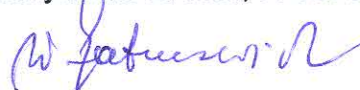

**Prof. dr hab. Wiktor Gabrusewicz**  
Prezes Zarządu (Biegły Rewident nr w rej. 918)

Podmiot uprawniony do badania sprawozdań finansowych, wpisany na listę podmiotów uprawnionych do badania pod numerem 541

Poznań, dnia 28 lutego 2013 roku

RAPORT  
z badania sprawozdania finansowego  
**INTER GROCLIN AUTO S.A.**  
za rok 2012

Poznań, luty 2013



## Spis treści

A. CZĘŚĆ OGÓLNA .....	2
1. Dane identyfikujące badaną jednostkę .....	2
2. Podstawa prawna działalności, kapitał podstawowy oraz Kierownictwo .....	2
3. Informacje o badanym sprawozdaniu finansowym .....	3
4. Informacje o sprawozdaniu finansowym za rok poprzedni .....	4
5. Podmiot uprawniony do badania sprawozdań finansowych .....	4
6. Podstawa prawna przeprowadzonego badania .....	5
B. CZĘŚĆ ANALITYCZNA .....	6
1. Uwagi wstępne .....	6
2. Wielkość składników majątkowych w latach 2012 – 2010 .....	6
3. Źródła finansowania składników majątkowych w latach 2012 – 2010 .....	7
4. Sprawozdanie z całkowitych dochodów – jego ocena .....	8
5. Kształtowanie się podstawowych wskaźników ekonomiczno - finansowych i ich ocena .....	9
6. Zdolność jednostki do kontynuowania działalności w roku następnym po badanym .....	11
C. CZĘŚĆ SZCZEGÓŁOWA .....	13
1. Ocena prawidłowości stosowanego systemu rachunkowości .....	13
2. Inwentaryzacja .....	13
3. Informacje o poszczególnych składnikach aktywów i pasywów sprawozdania z sytuacji finansowej .....	13
4. Sprawozdanie z całkowitych dochodów .....	18
5. Kompletność i prawidłowość danych zawartych w informacji dodatkowej do jednostkowego sprawozdania finansowego .....	19
6. Zestawienie zmian w kapitale własnym .....	19
7. Prawidłowość sporządzenia sprawozdania z przepływów pieniężnych .....	19
8. Prawidłowość i rzetelność sporządzenia sprawozdania z działalności jednostki .....	20
9. Zdarzenia po dacie bilansu .....	20
D. CZĘŚĆ KOŃCOWA .....	21
1. Ustalenia i informacje końcowe .....	21



**A. CZĘŚĆ OGÓLNA****1. Dane identyfikujące badaną jednostkę**

Nazwa jednostki:

**INTER GROCLIN AUTO Spółka Akcyjna**

Adres: Karpicko, ul. Jeziorna 3, 64 - 200 Wolsztyn.

Forma prawna: Spółka Akcyjna.

Podstawowy przedmiot działania, który został wpisany do właściwego rejestru:

- produkcja pozostałych części i akcesoriów do pojazdów samochodowych z wyłączeniem motocykli,
- produkcja pozostałych mebli,
- świadczenie usług hotelarskich, gastronomicznych i rehabilitacyjnych.

INTER GROCLIN AUTO SA prowadzi działalność w 4 zakładach, a mianowicie w Grodzisku Wlkp., Karpicku, Nowej Soli i Użgorodzie (Ukraina).

Średnia liczba zatrudnionych w badanym okresie wynosiła 994 osoby.

**2. Podstawa prawna działalności, kapitał podstawowy oraz Kierownictwo**

Spółka INTER GROCLIN AUTO Spółka Akcyjna powstała 03.11.1997 roku w drodze przekształcenia Spółki z o.o..

W dniu 29.05.2009 roku Spółka Inter Groclin Trading Sp. z o.o. została połączona ze spółką dominującą Inter Groclin Auto S.A.. Połączenie spółek nastąpiło w trybie art. 492 § 1 pkt 1 Kodeksu spółek handlowych w związku z art. 515 § 1 i art. 516 § 6 Kodeksu spółek handlowych, to jest w drodze przejęcia Inter Groclin Trading Sp. z o.o. przez Inter Groclin Auto S.A. bez podwyższenia kapitału zakładowego

Do rejestru przedsiębiorców Spółka została wpisana w dniu 29.10.2002 roku i postanowieniem Sądu Rejonowego w Poznaniu XXI Wydział Krajowego Rejestru Sądowego otrzymała numer 0000136069. Rejestrację tę przeniesiono do Sądu Rejonowego Poznań – Nowe Miasto i Wilda IX Wydział Gospodarczy KRS.

Ostatni wypis z KRS z dnia 07.01.2013 roku.

Urząd Statystyczny w Zielonej Górze w dniu 05.06.1998 roku nadał statystyczny numer REGON: 970679408.

Decyzją Urzędu Skarbowego w Wolsztynie w dniu 08.06.1993 roku jednostka otrzymała numer NIP: 923-002-60-02.

Decyzją Naczelnika Pierwszego Wielkopolskiego Urzędu Skarbowego w Poznaniu z dnia 09.06.2004 roku jednostka otrzymała potwierdzenie zarejestrowania Spółki jako podatnika VAT UE dla rozliczeń podatku VAT o numerze: PL 9230026002.

Spółka posiada status Zakładu Pracy Chronionej nadany decyzją Wojewody Wielkopolskiego znak: PS.V-12.9024-54/2009 z dnia 17 lipca 2009 roku.

Kapitał podstawowy na dzień 31.12.2012 roku wynosił 5.500,0 tys. zł i dzielił się na 5.500.000 akcji o wartości nominalnej 1,00 zł każda w tym:



- akcje serii A imienne w ilości 382.500 uprzywilejowane 5-krotnie co do głosu,
- akcje zwykłe na okaziciela serii B w ilości 2.442.500,
- akcje zwykłe na okaziciela serii C w ilości 675.000,
- akcje zwykłe na okaziciela serii D w ilości 850.000,
- akcje zwykłe na okaziciela serii E w ilości 1.150.000.

Na dzień bilansowy Akcjonariuszami posiadającymi co najmniej 5 % głosów na Walnym Zgromadzeniu Akcjonariuszy są:

- Zbigniew Drzymała 42,73 %,
- Maria Drzymała 20,98 %.

Do dnia zakończenia badania struktura i liczba akcji nie uległa zmianie.

Kapitał własny na dzień 31.12.2012 roku wynosił 253.502 tys. zł.

Badana Spółka jest Jednostką dominującą Grupy kapitałowej Inter Groclin Auto i sporządza skonsolidowane sprawozdanie finansowe.

Jednostki powiązane – zależne:

- Groclin – Karpaty Sp. z o.o. z/s na Ukrainie, Obwód Zakarpacki,
- Groclin – Dolina Sp. z o.o. z/s na Ukrainie, Obwód Iwanofrankowski,
- Groclin – Service Sp. z o.o.,
- Centrum Rozwoju Sportu Groclin Sp. z o.o..

Władze jednostki:

- **Walne Zgromadzenie Akcjonariuszy,**
- **Rada Nadzorcza,**
- **Zarząd.**

Rada Nadzorcza Spółki w dniu 26 czerwca 2012 roku powołała na trzyletnią kadencję Zarząd w składzie:

- **Zbigniew Drzymała - Prezes Zarządu,**
- **Barbara Sikorska - Wiceprezes ds. handlowych,**
- **Mirosława Doliwa - Wiceprezes ds. ekonomiczno - finansowych.**

W okresie od 1 stycznia 2012 roku do 31 grudnia 2012 roku skład Zarządu nie uległ zmianie.

Dyrektorem do spraw finansowych jest Halina Głuszak.

### 3. Informacje o badanym sprawozdaniu finansowym

Sporządzone jednostkowe sprawozdanie finansowe podlegające badaniu obejmuje:

- sprawozdanie z sytuacji finansowej sporządzone na dzień 31.12.2012 roku, który po stronie aktywów i pasywów wykazuje sumę 334.070 tys. zł,
- sprawozdanie z całkowitych dochodów za okres od 01.01.2012 roku do 31.12.2012 roku wykazujące zysk netto i dochody całkowite w kwocie 3.636 tys. zł,
- zestawienie zmian w kapitale własnym za rok obrotowy od 01.01.2012 roku do 31.12.2012 roku wykazujące zwiększenie kapitału własnego o kwotę 3.636 tys. zł,
- sprawozdanie z przepływów pieniężnych wykazujące zwiększenie stanu środków pieniężnych netto w okresie od 01.01.2012 roku do 31.12.2012 roku o kwotę 434 tys. zł,

- informację dodatkową i noty objaśniające do jednostkowego sprawozdania finansowego.
- IGA S.A. do rocznego sprawozdania finansowego dołączyła sprawozdanie z działalności zgodnie z przepisami § 9 MSR 1 i art. 49 ust. 2 ustawy o rachunkowości oraz rozporządzeniem Ministra Finansów z dnia 19.02.2009 roku w sprawie informacji bieżących i okresowych przekazywanych przez emitentów papierów wartościowych oraz warunków uznawania za równoważne informacji wymaganych przepisami prawa państwa nie będącego państwem członkowskim (DzU z 2009 roku nr 33 poz. 259).

#### **4. Informacje o sprawozdaniu finansowym za rok poprzedni**

Bilans zamknięcia na dzień 31.12.2011 roku został wprowadzony do ksiąg bilansu otwarcia na 01.01.2012 roku sumami aktywów i pasywów 339.421 tys. zł, przy zachowaniu ciągłości bilansowej. Od 01.01.2005 roku Spółka sporządza jednostkowe sprawozdanie finansowe według MSSF/MSR.

Podstawą otwarcia ksiąg rachunkowych na dzień 01.01.2012 roku było sprawozdanie finansowe za rok poprzedzający rok badany, które zbadane zostało przez firmę CGS - AUDYTOR Spółka z o.o., ul. Przemysłowa 46A/141, 61-541 Poznań. Opinia z dnia 17.04.2012 roku bez zastrzeżeń.

W dniu 26.06.2012 roku Walne Zgromadzenie zatwierdziło sprawozdanie finansowe za 2011 rok i podjęła Uchwałę o przeznaczeniu zysku netto w kwocie 2 749 tys. zł na kapitał zapasowy. Wynik finansowy został prawidłowo ujęty w księgach 2012 roku.

Sprawozdanie finansowe za rok 2011 wraz z opinią i raportem w dniu 05.07.2012 roku zostało złożone w Pierwszym Wielkopolskim Urzędzie Skarbowym w Poznaniu oraz w Sądzie Rejonowym Poznań – Nowe Miasto i Wilda IX Wydział Gospodarczy Krajowego Rejestru Sądowego w Poznaniu.

Publikacji sprawozdania finansowego za rok 2011 dokonano w Monitorze Polskim B nr 2646 poz. 14587 z dnia 24.10.2012 roku.

W okresie objętym badaniem nie przeprowadzano kontroli podatkowych.

#### **5. Podmiot uprawniony do badania sprawozdań finansowych**

Rada Nadzorcza Spółki w dniu 26.06.2012 roku, zgodnie z art. 66 ust. 4 ustawy o rachunkowości, wybrała podmiot uprawniony do badania sprawozdań finansowych Spółkę CGS - AUDYTOR Spółka z o.o., ul. Przemysłowa 46A/141, 61 - 541 Poznań, wpisaną na listę podmiotów uprawnionych do badania sprawozdań finansowych w Krajowej Radzie Biegłych Rewidentów pod numerem 541.

W imieniu podmiotu badanie przeprowadził kluczowy biegły rewident Chalniś Krzakiewicz (nr w rej. 10575) przy udziale aplikanta Czesławy Kosteckiej, w siedzibie Spółki w okresie od 17.12.2012 roku do 12.02.2013 roku z przerwami, na podstawie umowy nr 1/2013 zawartej dnia 05.07.2012 roku.

Zarówno podmiot uprawniony do badania, jak i przeprowadzający w jego imieniu badanie biegły rewident stwierdzają, że spełniają wymogi dotyczące bezstronności i niezależności od badanej jednostki w rozumieniu przepisów art. 56 ust. 1 - 4 ustawy o biegłych rewidentach.



## 6. Podstawa prawna przeprowadzonego badania

Badanie jednostkowego sprawozdania finansowego przeprowadziliśmy stosownie do postanowień:

- krajowych standardów rewizji finansowej, wydanych przez Krajową Radę Biegłych Rewidentów w Polsce,
- rozdziału 7 ustawy o rachunkowości z dnia 29 września 1994 roku (DzU z 2009 roku nr 152, poz. 1223, z późniejszymi zmianami), zwanej dalej „ustawą o rachunkowości”.

## 7. Cel badania, opinia i raport z badania

Celem badania sprawozdania finansowego jest wyrażenie przez biegłego rewidenta pisemnej opinii wraz z raportem o tym, czy sprawozdanie finansowe jest zgodne z zastosowanymi zasadami (polityką) rachunkowości oraz czy rzetelnie i jasno przedstawia sytuację majątkową i finansową, jak też dochód badanej jednostki.

Opinia i raport zostały sporządzone na podstawie przeprowadzonego badania i sporządzonej dokumentacji rewizyjnej, wymaganej przez art. 65 ustawy o rachunkowości.

Nie wystąpiły ograniczenia zakresu badania. Jednostka udostępniła biegłemu rewidentowi sprawozdanie finansowe, księgi rachunkowe i dokumenty stanowiące podstawę ich sporządzenia oraz udzieliła żądanych informacji, wyjaśnień i oświadczeń niezbędnych do wydania opinii i sporządzenia raportu.

Zarząd Spółki złożył pisemne oświadczenie o kompletności, prawidłowości i rzetelności sprawozdania finansowego przedłożonego do badania oraz uzupełniającego sprawozdania z działalności.

Poinformował również o nie zaistnieniu innych zdarzeń gospodarczych wpływających istotnie na informacje ilościowe i jakościowe wynikające ze sprawozdania finansowego.

Przedmiotem niniejszego badania nie było wykrycie i ujawnienie zdarzeń objętych ściganiem z mocy prawa oraz występujących poza system rachunkowości.

**B. CZĘŚĆ ANALITYCZNA****1. Uwagi wstępne**

W części analitycznej dokonano syntetycznego przedstawienia i oceny sytuacji majątkowej i finansowej oraz dochodu badanej Spółki. W tym celu posłużono się:

- sprawozdaniem z sytuacji finansowej za lata 2012 - 2010,
- sprawozdaniem z całkowitych dochodów za lata 2012 - 2010,
- zestawieniem najważniejszych wskaźników ekonomicznych za lata 2012 - 2010 bez uwzględnienia wpływu inflacji.

**2. Wielkość składników majątkowych w latach 2012 – 2010**

	31.12.2012	31.12.2011	31.12.2010	Struktura 2012	Dynamika 2012/2011 w %
<b>AKTYWA TRWAŁE</b>	<b>268 147</b>	<b>263 509</b>	<b>265 224</b>	<b>80,27</b>	<b>101,76</b>
Wartości niematerialne i prawne	4 221	352	607	1,26	1 199,15
Rzeczowe aktywa trwałe	111 371	114 728	118 502	33,34	97,07
Nieruchomości inwestycyjne	7 015	7 079	7 143	2,10	99,10
Długoterminowe aktywa finansowe dostępne do sprzedaży	0	0	0	-	-
Pozostałe długoterminowe aktywa finansowe	144 907	141 160	138 787	43,38	102,65
Należności długoterminowe	0	0	0	-	-
Aktywa z tytułu odroczonego podatku dochodowego	633	190	185	0,19	333,16
<b>AKTYWA OBROTOWE</b>	<b>65 923</b>	<b>75 912</b>	<b>68 846</b>	<b>19,73</b>	<b>86,84</b>
Zapasy	17 648	23 586	19 908	5,28	-
Należności z tyt. dostaw i usług	40 492	44 288	35 922	12,12	91,43
Należności z tyt. bieżącego podatku dochodowego	0	0	0	-	-
Pozostałe należności krótkoterminowe	1 934	2 461	3 082	0,58	78,59
Krótkoterminowe aktywa finansowe dostępne do sprzedaży	0	0	0	-	-
Krótkoterminowe aktywa finansowe przeznaczone do obrotu	0	0	0	-	-
Pozostałe krótkoterminowe aktywa finansowe	0	0	0	-	-
Srodki pieniężne i ich ekwiwalenty	5 849	5 577	9 934	1,75	104,88
Aktywa trwałe zaklasyfikowane jako przeznaczone do sprzedaży	0	0	0	-	-
<b>AKTYWA RAZEM</b>	<b>334 070</b>	<b>339 421</b>	<b>334 070</b>	<b>100,00</b>	<b>98,42</b>

Majątek jednostki wyrażony w aktywach bilansu za rok 2012 wykazuje spadek o 5.351 tys. zł, tj. o 1,58 % w porównaniu ze stanem poprzedniego roku. Zmiany w poszczególnych grupach majątku wynoszą:

- w aktywach trwałych - wzrost o 4.638 tys. zł
- w aktywach obrotowych - spadek o 9.989 tys. zł

W aktywach trwałych nastąpiło zwiększenie wartości niematerialnych i prawnych, długoterminowych aktywów finansowych oraz aktywów z tytułu odroczonego podatku dochodowego.

Aktywa obrotowe w badanym okresie wykazują spadek o 13,16 % w porównaniu ze stanem na koniec poprzedniego roku. Zmniejszyły się zapasy o 5.938 tys. zł, co jest wynikiem optymalnego zarządzania gospodarką magazynową Spółki i należności krótkoterminowe o 4.323 tys. zł.

Zwiększyły się natomiast inwestycje krótkoterminowe o 272 tys. zł.

W strukturze aktywów Spółki w 2012 roku, podobnie jak w latach ubiegłych, dominują aktywa trwałe.

### 3. Źródła finansowania składników majątkowych w latach 2012 – 2010

	31.12.2012	31.12.2011	31.12.2010	Struktura 2012	Dynamika 2012/2011 w %
<b>KAPITAŁ WŁASNY</b>	<b>253 502</b>	<b>249 866</b>	<b>247 117</b>	<b>75,88</b>	<b>101,46</b>
Kapitał (fundusz) podstawowy	5 500	5 500	5 500	1,65	100,00
Udziały (akcje) własne (wielkość ujemna)	0	0	0	-	-
Kapitał (fundusz) zapasowy	227 604	227 389	225 555	68,13	100,09
Pozostałe kapitały (fundusze) rezerwowe	16 762	16 762	16 762	5,02	100,00
Ujęte bezpośrednio w kapitale kwoty aktywów trwałych do sprzedaży	0	0		-	-
<b>Zyski zatrzymane</b>	<b>3 636</b>	<b>215</b>	<b>-700</b>	<b>1,09</b>	<b>1 691,16</b>
Zysk (strata) z lat ubiegłych	0	-2 534	-2 534	-	-
Zysk (strata) z roku bieżącego	3 636	2 749	1 834	1,09	132,27
<b>ZOBOWIĄZANIA</b>	<b>80 568</b>	<b>89 555</b>	<b>86 953</b>	<b>24,12</b>	<b>89,96</b>
Zobowiązania długoterminowe	9 459	8 513	10 038	2,83	111,11
Zobowiązania krótkoterminowe	71 109	81 042	76 915	21,29	87,74
<b>PASYWA RAZEM</b>	<b>334 070</b>	<b>339 421</b>	<b>334 070</b>	<b>100,00</b>	<b>98,42</b>

Kapitał własny w 2012 roku wynosi 75,88 % pasywów i w porównaniu z rokiem poprzednim wzrósł o 3.636 tys. zł, tj. o 1,46 %. Wpływ na tę zmianę miał zysk netto roku bieżącego.

Kapitały obce stanowią 24,12 % pasywów i w badanym roku obrotowym zmniejszyły się o 8.987 tys. złotych. Zmniejszeniu uległy:

- zobowiązania krótkoterminowe o 9.933 tys. zł, głównie z tytułu dostaw i usług,
- długoterminowe przychody przyszłych okresów o 400 tys. zł,
- krótkoterminowe przychody przyszłych okresów o 521 tys. zł.

Wzrosły natomiast zobowiązania długoterminowe o 946 tys. zł.

Oceniając strukturę kapitałów należy stwierdzić, że struktura ta jest zbliżona do struktury majątku, a wysoki udział kapitału własnego zapewnia bezpieczeństwo i stabilność finansową Spółki.



**4. Sprawozdanie z całkowitych dochodów – jego ocena**

	2012	2011	2010	Różnica 2012-2011	Dynamika 2012/2011 w %
A. Przychody netto ze sprzedaży produktów, towarów i materiałów	173 731	180 802	141 553	-7 071	96,09
B. Koszty sprzedanych produktów, towarów i materiałów	154 588	160 871	127 636	-6 283	96,09
<b>C. Zysk brutto ze sprzedaży (A-B)</b>	<b>19 143</b>	<b>19 931</b>	<b>13 917</b>	<b>-788</b>	<b>96,05</b>
D. Koszty sprzedaży	1 081	1 062	511	19	101,79
E. Koszty ogólnego zarządu	11 357	11 461	10 139	-104	99,09
<b>F. Zysk ze sprzedaży (C-D-E)</b>	<b>6 705</b>	<b>7 408</b>	<b>3 267</b>	<b>-703</b>	<b>90,51</b>
G. Pozostałe przychody operacyjne	2 647	5 857	7 770	-3 210	45,19
H. Pozostałe koszty operacyjne	3 734	3 931	5 991	-197	94,99
<b>I. Zysk na działalności operacyjnej (F+G-H)</b>	<b>5 618</b>	<b>9 334</b>	<b>5 046</b>	<b>-3 716</b>	<b>60,19</b>
J. Przychody finansowe	1 576	148	1 160	1 428	1 064,86
K. Koszty finansowe	2 766	6 998	3 561	-4 232	39,53
<b>L. Zysk przed opodatkowaniem (I+J-K)</b>	<b>4 428</b>	<b>2 484</b>	<b>2 645</b>	<b>1 944</b>	<b>178,26</b>
M. Podatek dochodowy - bieżący	0	0	0	0	-
N. Podatek dochodowy - część odroczone	792	-265	811	1 057	-298,87
O. Zysk z działalności kontynuowanej	3 636	2 749	1 834	887	132,27
<b>P. Zysk netto / dochody całkowite (L-M-N)</b>	<b>3 636</b>	<b>2 749</b>	<b>1 834</b>	<b>887</b>	<b>132,27</b>

**Sytuacja dochodowa na podstawie sprawozdania z całkowitych dochodów****Przychody**

Przychody netto ze sprzedaży wyniosły 173.731 tys. zł i zmniejszyły się w porównaniu z rokiem ubiegłym o 3,91 %. Zasadniczym elementem przychodów jest sprzedaż produktów i usług branży motoryzacyjnej (w tym, poszycia i wykroje foteli samochodowych i fotele) wynosząca 65.740 tys. zł.

**Koszty**

Koszty sprzedanych produktów, usług, towarów i materiałów wyniosły 154.588 tys. zł i w porównaniu z rokiem ubiegłym zmniejszyły się o 3,91 %. Dynamika zmniejszenia kosztów jest podobna do dynamiki zmniejszenia przychodów ze sprzedaży, co spowodowało osiągnięcia zysku brutto ze sprzedaży na poziomie roku poprzedniego.

**Zysk ze sprzedaży**

Przychody netto ze sprzedaży i koszty ich osiągnięcia wygenerowały zysk ze sprzedaży brutto w kwocie 19.143 tys. zł. W roku ubiegłym zysk wynosił 19.931 tys. zł.

Koszty sprzedaży wyniosły 1.081 tys. zł a koszty ogólnego zarządu 11.357 tys. zł. Ogółem nieznacznie niższe są od poniesionych w roku ubiegłym o 85 tys. zł.

**Pozostałe przychody i koszty operacyjne**

Na pozostałych przychodach i kosztach operacyjnych poniesione stratę w kwocie 1.087 tys. zł.

W pozostałych przychodach operacyjnych znaczącą pozycję stanowią przychody z tytułu reklamacji dostaw w kwocie 820 tys. zł, dotacje w kwocie 1.013 tys. zł, odwrócenie odpisu aktualizującego aktywów niefinansowych w kwocie 696 tys. zł. Na pozostałe koszty operacyjne dominujący wpływ

miały odpisy aktualizujące aktywa niefinansowe w kwocie 2.979 tys. zł i dofinansowanie projektu w ramach Programu Operacyjnego Kapitał Ludzki w wysokości 422 tys. zł.

### Przychody i koszty finansowe

Przychody finansowe osiągnięto w kwocie 1.576 tys. zł głównie z tytułu dodatnich różnic kursowych. Koszty finansowe poniesiono w wysokości 2.766 tys. zł, z tego z tytułu odsetek od kredytów w kwocie 2.145 tys. zł.

Działalność finansowa wygenerowała stratę w kwocie 1.190 tys. zł, co do roku ubiegłego oznacza poniesienie straty mniejszej o 5.660 tys. zł.

### Zysk przed opodatkowaniem

Osiągnięty zysk przed opodatkowaniem badanego okresu wynosi 4.428 tys. zł, podczas gdy w roku ubiegłym wynosił 2.484 tys. zł.

**Zysk z działalności kontynuowanej równy jest zyskowi netto oraz całkowitym dochodom** i wynosi 3 636 tys. zł. Jest większy od uzyskanego w roku ubiegłym o 887 tys. zł.

Spółka w 2012 roku uzyskała zysk netto większy od roku ubiegłego. Na wzrost zysku netto wpłynęło:

- osiągnięcie korzystnego wyniku z podstawowej działalności operacyjnej,
- znacznie mniejsza strata na działalności finansowej.

Oznacza to, że na zysk netto istotny wpływ miał zysk ze sprzedaży i zmniejszenie straty z operacji finansowych.

## 5. Kształtowanie się podstawowych wskaźników ekonomiczno - finansowych i ich ocena

### Wskaźniki rentowności

		2012	2011	2010
1. Marża brutto ze sprzedaży	zysk brutto ze sprzedaży / sprzedaż netto	11,02%	11,02%	9,83%
2. Zyskowność brutto sprzedaży	zysk brutto / sprzedaż netto	2,55%	1,37%	1,87%
3. Zyskowność netto sprzedaży	zysk netto / sprzedaż netto	2,09%	1,52%	1,30%
4. Rentowność kapitału własnego (ROE)	zysk netto / kapitał własny	1,43	1,10%	0,74%

Wskaźnik marży brutto ze sprzedaży ukształtował się na poziomie roku ubiegłego i wyniósł 11,02 %.

Wskaźnik zyskowności brutto ze sprzedaży w 2012 roku wyniósł 2,55 % i był wyższy w stosunku do 2011 roku o 1,18 punkta procentowego. Polepszeniu uległy wszystkie pozostałe wskaźniki rentowności ze względu na wyższy zysk netto.



**Jednostkowe wskaźniki rentowności**

		2012	2011	2010
1. Zysk na 1 akcję	zysk netto / ilość wyemitowanych akcji	0,66	0,50	0,33
2. Wskaźnik nadwyżki finansowej na 1 akcję	zysk netto + amortyzacja / ilość wyemitowanych akcji	1,26	1,38	1,23
3. Wartość księgowa na 1 akcję	wartość księgowa (kapitał własny) / ilość wyemitowanych akcji	46,09	45,43	44,93
4. Wskaźnik poziom ceny rynkowej w zysku netto (P/E)	cena rynkowa / zysk na 1 akcję	19,15	21,75	40,33
5. Wartość rynkowa do wartości księgowej	cena rynkowa akcji / wartość księgowa akcji	0,27	0,24	0,30

Wskaźnik zysku na 1 akcję uległ istotnemu podwyższeniu w 2012 roku w stosunku do roku 2011 ze względu na wzrost zysku netto a nie ze względu na zmianę liczby akcji. Potencjalna korzyść akcjonariuszy uległa zwiększeniu. Niższa jest jednak wartość wskaźnika nadwyżki finansowej na 1 akcję. Natomiast wartość księgowa 1 akcji nie ulega istotnej zmianie.

Wskaźnik rynkowej wartości akcji do wartości księgowej na koniec roku jest nieznacznie wyższy do roku ubiegłego.

**Wskaźniki płynności finansowej**

		2012	2011	2010
1. Bieżąca płynność	aktywa obrotowe / zobowiązania krótkoterminowe	0,93	0,94	0,89
2. Wskaźnik płynności pieniężnej	inwestycje krótkoterminowe / zobowiązania krótkoterminowe	0,08	0,07	0,13
3. Pokrycie zobowiązań należnościami	należności krótkoterminowe / zobowiązania krótkoterminowe	59,66%	57,68%	50,71%
4. Kapitał pracujący (w tys. zł)	aktywa obrotowe - zobowiązania krótkoterminowe	- 5 186	-5 130	-8 069
5. Udział kapitału pracującego w całości aktywów	kapitał pracujący / aktywa ogółem	- 1,55%	-1,51%	-2,40%

Wskaźnik bieżącej płynności finansowej kształtuje się poniżej ustalonych standardów. Nieznacznemu podwyższeniu uległ wskaźnik płynności pieniężnej.

Zobowiązania krótkoterminowe przewyższają należności krótkoterminowe. Stopień pokrycia zobowiązań należnościami krótkoterminowymi wynosi w 2012 roku 59,66 % i jest zbliżony do roku ubiegłego.

Kapitał pracujący w 2012 roku jest ujemny, ponieważ zobowiązania krótkoterminowe przewyższają aktywa obrotowe.



**Wskaźniki sprawności wykorzystania zasobów**

		2012	2011	2010
1. Szybkości obrotu aktywów	sprzedaż netto / aktywa ogółem	0,52	0,53	0,42
2. Szybkości obrotu aktywów trwałych	sprzedaż netto / aktywa trwałe	0,65	0,69	0,53
3. Wskaźnik obrotu aktywów rzeczowych	przychody ze sprzedaży netto / rzeczowe aktywa trwałe	1,56	1,58	1,19
4. Przychodowość pracownika w tys. zł	przychody ze sprzedaży produktów / średnia liczba zatrudnionych	177	155	133

Wskaźniki obrotu aktywów kształtowały się na poziomie 2011 roku. Wynika to głównie z nieznacznego zmniejszenia przychodów ze sprzedaży przy niewielkich zmianach zasobów majątkowych. Wielkość przychodów na jednego pracownika (wydajność pracy mierzona wielkością sprzedaży) wzrosła w stosunku do roku ubiegłego.

**Wskaźniki finansowania działalności**

		2012	2011	2010
1. Współczynnik zadłużenia	zobowiązania długoterminowe i krótkoterminowe / pasywa ogółem	24,12%	26,38%	26,03%
2. Pokrycie zadłużenia kapitałami własnymi	kapitał własny / kapitały obce (zobowiązania)	3,15	2,79	2,84
3. Pokrycie aktywów trwałych kapitałem stałym	kapitał własny + zobowiązania długoterminowe / aktywa trwałe	0,98	0,98	0,97
4. Trwałość struktury	kapitał własny + zobowiązania długoterminowe / pasywa ogółem	0,79	0,76	0,77
5. Wskaźnik zadłużenia kapitału własnego	zobowiązania ogółem / kapitał własny	0,32	0,36	0,35
6. Wskaźnik zadłużenia długoterminowego	zobowiązania długoterminowe / kapitał własny	0,04	0,03	0,04

Współczynnik ogólnego zadłużenia wynosi 24,12% i jest zbliżony do poziomu roku ubiegłego.

Wskaźnik zadłużenia kapitału własnego jest niższy w stosunku do roku ubiegłego. Pozostałe wskaźniki kształtują się na nieznacznie wyższym poziomie do roku ubiegłego.

Aktualny poziom zadłużenia jest stosunkowo niski i nie stanowi zagrożenia dla utraty wypłacalności Spółki w najbliższym okresie.

**6. Zdolność jednostki do kontynuowania działalności w roku następnym po badanym**

Reasumując należy stwierdzić, iż w 2012 roku korzystnymi wielkościami ujętymi w sprawozdaniu finansowym IGA S.A. było:

- wzrost o 32,27% zysku netto,
- polepszenie wskaźników rentowności całkowitej i jednostkowej,

- kształtowanie wskaźników wykorzystania zasobów na poziomie 2011 roku.

W przedstawionej sytuacji Zarząd Spółki podjął szereg działań mających na celu zminimalizowanie skutków spadku popytu w wiodącej branży motoryzacyjnej, skutkiem czego była dywersyfikacja portfela zamówień, w tym poprzez zdobycie zlecenia na projektowanie i produkcję poszyc foteli lotniczych.

Uwzględniając wskaźniki dokonanej analizy ekonomiczno-finansowej, wyniki badania sprawozdania finansowego i zdarzeń gospodarczych, jakie miały miejsce w roku obrotowym stwierdza się, że nie występuje bezpośrednie zagrożenie kontynuacji działalności w roku następnym po badanym.

## C. CZĘŚĆ SZCZEGÓŁOWA

### 1. Ocena prawidłowości stosowanego systemu rachunkowości

Dokonałiśmy wrywkowego sprawdzenia prawidłowości działania systemu księgowości. Naszej ocenie podlegały w szczególności:

- zasadność i ciągłość stosowanych zasad (polityki) rachunkowości, w tym prawidłowość otwarcia ksiąg rachunkowych,
- prawidłowość udokumentowania operacji gospodarczych,
- rzetelność, bezbłądność i sprawdzalność ksiąg rachunkowych, w tym także prowadzonych za pomocą komputera, powiązania dokonanych w nich zapisów z dowodami księgowymi oraz sprawozdaniem finansowym,
- stosowanych metod zabezpieczenia dostępu do danych i systemu ich przetwarzania za pomocą komputera,
- stwierdzenie przeprowadzenia, zgodnie z ustawą o rachunkowości, inwentaryzacji aktywów i pasywów oraz rozliczenia i ujęcia w księgach jej wyników,
- ochrona dokumentacji księgowej, ksiąg rachunkowych i sprawozdań finansowych.

W wyniku tych ocen w połączeniu z rezultatami badania wiarygodności poszczególnych pozycji sprawozdania finansowego stwierdziliśmy, że system księgowości i działający w powiązaniu z nim system kontroli wewnętrznej wiążący się z badanym sprawozdaniem finansowym można ogólnie uznać za prawidłowe. Nie było celem naszego badania wyrażenie kompleksowej opinii na temat funkcjonowania tych systemów.

### 2. Inwentaryzacja

Inwentaryzacja aktywów oraz kapitału własnego i zobowiązań została przeprowadzona oraz rozliczona zgodnie z ustawą o rachunkowości, a jej wynik ujęto w księgach rachunkowych roku badanego.

### 3. Informacje o poszczególnych składnikach aktywów i pasywów sprawozdania z sytuacji finansowej

#### AKTYWA

**Aktywa trwałe** 268.147 tys. zł

**Wartości niematerialne** 4.221 tys. zł

Saldo obejmuje programy komputerowe, licencje na oprogramowanie komputerowe oraz koszty prac rozwojowych.

Amortyzacja za badany okres ustalona została prawidłowo i wynosi 50 tys. zł

Saldo prawidłowe.

**Rzeczowe aktywa trwałe** 111.371 tys. zł

Obejmują środki trwałe oraz środki trwałe w budowie.

**Środki trwałe w wartości netto** 107.792 tys. zł

Ostatni spis z natury przeprowadzono na dzień 31.12.2012 roku.

Zwiększenia środków trwałych z tytułu nabycia 159 tys. zł



Zmniejszenia środków trwałych z tytułu zbycia i likwidacji 381 tys. zł  
Amortyzacja bilansowa za rok 2012 wynosi 3.263 tys. zł  
Środki trwałe wycenione zostały na dzień bilansowy według cen nabycia lub kosztów wytworzenia pomniejszone o odpisy amortyzacyjne.  
Poprawność stawek amortyzacyjnych na rok 2012 została zweryfikowana.

**Środki trwałe w budowie 3.579 tys. zł**

Obejmują nakłady budowlane, prace projektowe.

Saldo na koniec roku wynika z ewidencji. Realność salda została potwierdzona drogą porównania danych ksiąg rachunkowych z odpowiednimi dokumentami i weryfikacji realnej wartości tych składników.

Saldo rzeczowych aktywów trwałych uznaje się za prawidłowe.

**Nieruchomości inwestycyjne 7.015 tys. zł**

Obejmują inwestycje w nieruchomości - grunt i budynek, z których uzyskuje się korzyści wynikające z przyrostu ich wartości (dzierżawy).

**Pozostałe długoterminowe aktywa finansowe 144.907 tys. zł**

Dotyczą udziałów w jednostkach powiązanych kapitałowo oraz udzielonych pożyczek.

**Udziały: 120.435 tys. zł**

- GROCLIN KARPATY Spółka z o. o. z/s na Ukrainie, Obwód Zakarpacki - 99,98 % udziałów w funduszu statutowym i głosów na Zgromadzeniu Wspólników 91.182 tys. zł
- GROCLIN SERVICE Spółka z o. o. z/s w Nowej Soli - 100.000 udziałów o wartości 100,00 zł każdy, co stanowi 100 % kapitału zakładowego i głosów na Zgromadzeniu Wspólników 10.000 tys. zł
- GROCLIN DOLINA Spółka z o. o. z/s na Ukrainie Obwód Iwanofrankowski - 99,99% udziałów w funduszu statutowym i głosów (w 2012 roku podwyższono udziały o 750.000 USD, tj. 2.413 tys. zł)  
Ogółem wartość udziałów 19.249 tys. zł
- Centrum Rozwoju Sportu „Groclin” Sp. z o.o. w Grodzisku Wlkp. - 100 udziałów o wartości 50,00 zł każdy, co stanowi 100 % kapitał zakładowego i głosów na Zgromadzeniu Wspólników 5 tys. zł

**Długoterminowe aktywa finansowe w pozostałych jednostkach 24.472 tys. zł**

Pożyczka spółce „FATSA” Spółka z o. o. Termin spłaty pożyczki ustalono na 31 stycznia 2014 roku.

Spółka IGA S.A. na dzień 31.12.2012 roku posiada 2 udziały w Spółce „FATSA” o wartości 200,00 zł.

Wartość wykazana w sprawozdaniu odpowiada wartości godziwej zgodnie z protokołem weryfikacji.

**Aktywa z tytułu odroczonego podatku dochodowego 633 tys. zł**

Saldo aktywa z tytułu odroczonego podatku dochodowego to kwota podatku dochodowego od osób prawnych, która w przyszłości zmniejszy podatek bieżący.

<b>Aktywa obrotowe</b>	<b>65.923 tys. zł</b>
<b>Zapasy</b>	<b>17.648 tys. zł</b>

W tym:

- Materiały	13.155 tys. zł
- Produkcja w toku	1.503 tys. zł
- Produkty gotowe	2.874 tys. zł
- Towary	55 tys. zł
- Zaliczki na dostawy	61 tys. zł

Wartość zapasów na dzień bilansowy została zweryfikowana i odpowiada wartości godziwej.

Saldo uznaje się za prawidłowe.

<b>Należności krótkoterminowe</b>	<b>42.426 tys. zł</b>
-----------------------------------	-----------------------

To należności z tytułu dostaw i usług o okresie spłaty do 12 miesięcy, z tego od:

• jednostek powiązanych	<b>4.765 tys. zł</b>
• pozostałych jednostek	<b>35.727 tys. zł</b>

Ogółem należności krajowe wynikające z ksiąg 14.759 tys. zł

Ogółem należności zagraniczne wynikające z ksiąg 25.793 tys. zł

Należności zmniejszono do bilansu o odpisy aktualizujące w kwocie 60 tys. zł

które uznaje się za wystarczające.

Ogółem należności wykazano w sprawozdaniu w wartości netto.

Należności płatne w walutach obcych wyceniono na dzień bilansowy według średniego kursu NBP.

Inwentaryzację stanu należności na 31.12.2012 roku dokonano drogą potwierdzenia sald.

Na dzień badania uregulowane w wysokości 42,4% ogółu należności.

Należności, z których zapłatą dłużnik zalega, są objęte postępowaniem windykacyjnym a część jest kierowana na drogę sądową.

Saldo uznaje się za prawidłowe.

<b>Pozostałe należności krótkoterminowe</b>	<b>1.934 tys. zł</b>
---	----------------------

Obejmują:

<b>Należności z tytułu podatków, dotacji, ceł, ubezpieczeń społecznych i zdrowotnych</b>	<b>1.619 tys. zł</b>
--	----------------------

Saldo dotyczy rozrachunków z PFRON z tytułu dopłat do wynagrodzeń za miesiące XI i XII 2012 roku w kwocie 1.055 tys. zł oraz podatku od towarów i usług w kwocie 564 tys. zł.

Saldo uznaje się za prawidłowe.

<b>Inne należności</b>	<b>315 tys. zł</b>
------------------------	--------------------

Rozrachunki z pracownikami 1 tys. zł

Pozostałe rozrachunki - kaucje 26 tys. zł

Rozliczenia międzyokresowe 288 tys. zł

Salda uznaje się za prawidłowe

<b>Środki pieniężne i ich ekwiwalenty</b>	<b>5.849 tys. zł</b>
---	----------------------



**Środki pieniężne w kasie i na rachunkach**

- w kasie na kwotę 18 tys. zł

Potwierdzone spisem z natury na 31.12.2012 roku.

- w bankach na kwotę 5.831 tys. zł

Zgodne z wyciągami bankowymi na dzień 31.12.2012 roku, potwierdzone przez banki.

**PASYWA**

**Kapitał własny 253.502 tys. zł**

**Kapitał podstawowy 5.500 tys. zł**

Stan kapitału zakładowego zgodny ze statutem Spółki i wpisem do KRS oraz księgą akcji.

Kapitał podstawowy na dzień 31.12.2012 roku wynosił 5.500 tys. zł i dzielił się na 5.500.000 akcji o wartości nominalnej 1,00 zł każda.

Na dzień bilansowy Akcjonariuszami posiadającymi co najmniej 5 % głosów na Walnym Zgromadzeniu Akcjonariuszy są Zbigniew Drzymała - 42,73 % oraz Maria Drzymała 20,98 %.

Zysk na 1 akcję za rok 2012 wynosi 0,66 zł, a w roku 2011 wynosił 0,50 zł.

Zmiany w kapitale podstawowym nie wystąpiły.

Saldo prawidłowe i zgodne z ewidencją.

**Kapitał zapasowy 227.604 tys. zł**

W badanym okresie zwiększył się o 215 tys. zł. Wpływ na zmiany miały:

- zwiększenie z tytułu podziału zysku za 2011 rok o kwotę 2.749 tys. zł,
- zmniejszenie z tytułu pokrycia straty z lat ubiegłych w kwocie 2.534 tys. zł.

Stan i zmiany kapitału zapasowego są poprawnie udokumentowane i ujęte w księgach.

**Pozostałe kapitały rezerwowe 16.762 tys. zł**

Pozostałe kapitały rezerwowe nie uległy zmianie w porównaniu z rokiem ubiegłym.

**Zysk netto roku bieżącego w kwocie 3.636 tys. zł równy jest dochodom całkowitym**

Zysk netto za 2012 rok wynika ze sprawozdania z całkowitych dochodów. Ustalony został na podstawie ksiąg rachunkowych.

**Zobowiązania ogółem 80.568 tys. zł**

**Zobowiązania długoterminowe 9.459 tys. zł**

Rezerwa z tytułu odroczonego podatku dochodowego 3.212 tys. zł

Rezerwa na zobowiązania z tytułu świadczeń pracowniczych 399 tys. zł

Długoterminowe przychody przyszłych okresów 5.848 tys. zł

Saldo wynika z ewidencji analitycznej zgodnej z syntetyczną.

**Zobowiązania krótkoterminowe 71.109 tys. zł**

**Kredyty 49.071 tys. zł**

Stan kredytów ustalono na dzień bilansowy w kwocie wymagającej zapłaty.

Odsetki naliczono do 31.12.2012 roku.



Saldo wynika z zawartych umów kredytowych. Kredyty zaciągnięte w walucie obcej wyceniono na dzień bilansowy wg średniego kursu NBP.

Dnia 28.02.2012 roku przełożono termin spłaty kredytów zaciągniętych w:

- BZ WBK S. A. do dnia 30.06.2013 roku,
- Banku PEKAO S. A. do 30.06.2013 roku.

Ewidencja prawidłowa.

#### **Zobowiązania z tytułu dostaw i usług** **17.038 tys. zł**

Zobowiązania obejmują dostawców krajowych w kwocie 8.854 tys. zł i dostawców zagranicznych w wysokości 8.184 tys. zł.

Do dnia badania zobowiązania uregulowane zostały w kwocie 12.051 tys. zł, co stanowi 70,7% zobowiązań na dzień bilansowy.

Zobowiązania uznaje się za prawidłowe.

#### **Pozostałe zobowiązania** **3.855 tys. zł**

Podatek dochodowy od osób fizycznych, ubezpieczeń społecznych oraz innych świadczeń 1.293 tys. zł

Rozrachunki z US z tytułu VAT 288 tys. zł

Zobowiązania z tytułu wynagrodzeń 1.286 tys. zł

Saldo wykazane w bilansie wynika z ewidencji i dotyczy wynagrodzeń za grudzień 2012 roku wypłaconych w styczniu 2013 roku.

Saldo uznaje się za prawidłowe.

Zaliczki otrzymane na dostawy 19 tys. zł

Rozrachunki z tytułu wpłat na podwyższenia kapitału Groclin Dolina 775 tys. zł

Inne zobowiązania i zaliczki 194 tys. zł

Dotyczą głównie potrąconych z list płac zobowiązań pracowników przekazywanych przez płatnika oraz otrzymanych zaliczek na poczet zawartych umów.

#### **Rezerwa na zobowiązania z tytułu świadczeń pracowniczych** **343 tys. zł**

##### **Rezerwy krótkoterminowe** **40 tys. zł**

Rezerwa na przyszłe zobowiązania.

Saldo wynika z ewidencji analitycznej zgodnej z syntetyczną.

#### **Przychody przyszłych okresów** **762 tys. zł**

Krótkoterminowe - obejmują dotacje na nabycie rzeczowych aktywów trwałych sfinansowanych ze środków ZFRON i ze środków Ministerstwa Gospodarki.

#### **Zobowiązania pozabilansowe**

Zobowiązania pozabilansowe obejmują zabezpieczenia na majątku z tytułu kredytu:

- hipoteka na nieruchomościach 101.496 tys. zł
- zastaw na towarach 20.000 tys. zł
- zastaw na ruchomościach 14.934 tys. zł

**Zobowiązania warunkowe obejmują:**

- poręczenia kredytów firmie FATSA Sp. z o.o. 35.820 tys. zł
- zabezpieczenia umów leasingowych, factoringowych weksle in blanco.

**4. Sprawozdanie z całkowitych dochodów****Przychody i koszty działalności operacyjnej**

Przychody netto ze sprzedaży i zrównane z nimi zarejestrowane w ewidencji księgowej i ujęte w sprawozdaniu za okres od 01.01.2012 roku do 31.12.2012 roku wynosiły:

**Przychody netto ze sprzedaży produktów, towarów i materiałów 173.731 tys. zł**

w tym:

- przychody netto ze sprzedaży produktów i usług 65.740 tys. zł
- przychody netto ze sprzedaży towarów i materiałów 107.991 tys. zł

**Koszt sprzedanych produktów, towarów i materiałów 154.588 tys. zł**

w tym:

- koszt wytworzenia sprzedanych produktów i usług 62.402 tys. zł
- wartość sprzedanych towarów i materiałów 92.186 tys. zł

**Zysk brutto ze sprzedaży 19.143 tys. zł**

**Koszty sprzedaży 1.081 tys. zł**

**Koszty ogólnego zarządu 11.357 tys. zł**

**Zysk ze sprzedaży 6.705 tys. zł**

Poszczególne rodzaje przychodów i kosztów wykazane zostały zgodnie z zasadami wynikającymi z MSR i ustawy o rachunkowości oraz ustaleniami ZPK.

Dokumentacja sprzedaży i rozliczenia z tytułu VAT są poprawne.

Poszczególne pozycje kosztów rodzajowych zostały właściwie zakwalifikowane i ujęte w prawidłowej wysokości.

Przypisanie przychodów i kosztów do badanego okresu na podstawie badanej próby uznano za kompletne.

Wynik ze sprzedaży ustalono prawidłowo.

**Pozostałe przychody i koszty operacyjne****Pozostałe przychody operacyjne:**

Dotacje 1.013 tys. zł

Inne przychody operacyjne 1.634 tys. zł

**Razem 2.647 tys. zł**

**Pozostałe koszty operacyjne:**

Aktualizacja wartości aktywów niefinansowych 2.979 tys. zł

Inne koszty operacyjne 755 tys. zł

**Razem 3.734 tys. zł**

**Strata z pozostałej działalności operacyjnej** **1.087 tys. zł**

**Zysk z działalności operacyjnej** **5.618 tys. zł**

Poszczególne tytuły pozostałych przychodów operacyjnych oraz pozostałych kosztów operacyjnych zostały prawidłowo udokumentowane, zakwalifikowane i wykazane we właściwej wysokości.

## **Przychody i koszty finansowe**

### **Przychody finansowe:**

Odsetki pozostałe	13 tys. zł
Różnice kursowe dodatnie netto	1.563 tys. zł
<b>Razem</b>	<b>1.576 tys. zł</b>

### **Koszty finansowe:**

Odsetki od kredytów i pożyczek	2.151 tys. zł
Inne	615 tys. zł
<b>Razem</b>	<b>2.766 tys. zł</b>

**Strata z działalności finansowej** **1.190 tys. zł**

Przychody i koszty finansowe zostały prawidłowo udokumentowane, wynikają z ewidencji i są kompletne.

**Zysk przed opodatkowaniem** **4.428 tys. zł**

**Podatek dochodowy odroczony** **(+) 792 tys. zł**

- aktywa na odroczony podatek dochodowy (-) 443.503 tys. zł

- rezerwa na odroczony podatek dochodowy (+) 1 235.151 tys. zł

**Zysk netto równy jest dochodom całkowitym i wynosi** **3.636 tys. zł**

## **5. Kompletność i prawidłowość danych zawartych w informacji dodatkowej do jednostkowego sprawozdania finansowego**

Informacja dodatkowa przedstawia wszystkie istotne informacje wymagane przez Międzynarodowe Standardy Sprawozdawczości Finansowej zatwierdzone przez Unię Europejską.

## **6. Zestawienie zmian w kapitale własnym**

Dane zawarte w tym sprawozdaniu zgodne są z danymi wykazanymi w sprawozdaniu z sytuacji finansowej oraz w sprawozdaniu z całkowitych dochodów.

Poszczególne kwoty zmian w kapitałach zostały zakwalifikowane do odpowiednich pozycji tego sprawozdania.

## **7. Prawidłowość sporządzenia sprawozdania z przepływów pieniężnych**

Rachunek przepływów pieniężnych sporządzono metodą pośrednią i wykazuje zwiększenie stanu środków pieniężnych netto w kwocie 434 tys. zł, na którą złożyły się:

- przepływy z działalności operacyjnej (-) 4.141 tys. zł,
- przepływy z działalności inwestycyjnej 4.881 tys. zł,



- przepływy z działalności finansowej (-) 306 tys. zł.

Dane sprawozdania wynikają ze sprawozdania z sytuacji finansowej, sprawozdania z całkowitych dochodów, dodatkowej informacji oraz danych pochodzących bezpośrednio z ewidencji księgowej i analizy sald kont.

Poszczególne strumienie pieniężne zostały zakwalifikowane do odpowiednich pozycji sprawozdania.

#### **8. Prawdliwość i rzetelność sporządzenia sprawozdania z działalności jednostki**

Po zapoznaniu się ze sprawozdaniem Zarządu z działalności Spółki w okresie od 1.01.2012 do 31.12.2012 uznaliśmy, że w części dotyczącej danych zawartych w księgach rachunkowych, są one zgodne z danymi przedstawionymi w sprawozdaniu finansowym na dzień 31 grudnia 2012 roku. Sprawozdanie jest kompletne w rozumieniu art. 49 ust 2 Ustawy o rachunkowości a zawarte w nim informacje uwzględniają postanowienia Rozporządzenia Ministra Finansów z dnia 19.02.2009 roku w sprawie informacji bieżących i okresowych przekazywanych przez emitentów papierów wartościowych oraz warunków uznawania za równoważne informacji wymaganych przepisami prawa państwa nie będącego państwem członkowskim (DzU nr 33 poz.259) i są zgodne z informacjami zawartymi w zbadanym sprawozdaniu finansowym

#### **9. Zdarzenia po dacie bilansu**

Biegły rewident stwierdza, że między datą 31.12.2012 roku a datą zakończenia badania nie wystąpiły istotne zdarzenia gospodarcze mające wpływ na roczne sprawozdanie finansowe i wynik finansowy, przy czym uwzględnia się w tym zakresie oświadczenie złożone przez Zarząd z datą sporządzenia opinii i raportu.

**D. CZĘŚĆ KOŃCOWA****1. Ustalenia i informacje końcowe**

Po zbadaniu sprawozdania finansowego za rok 2012 uznaje się je za sporządzone zgodnie z Międzynarodowymi Standardami Sprawozdawczości Finansowej z uwzględnieniem przepisów o obrocie papierami wartościowymi. W trakcie badania sprawozdania finansowego nie stwierdzono zjawisk i zdarzeń wskazujących na naruszenie prawa.

W badaniu sprawozdania finansowego i ksiąg rachunkowych posłużono się próbkami rewizyjnymi, na podstawie, których wnioskowano o poprawności badanych pozycji lub zdarzeń gospodarczych. W związku z tym mogą wystąpić różnice pomiędzy ustaleniami zawartymi w niniejszym raporcie a wynikami ewentualnych kontroli przeprowadzonych metodą pełną.

Podsumowanie wyników badania zawiera opinia niezależnego biegłego rewidenta bez zastrzeżeń i stanowi odrębny dokument.

\*

\*

Raport niniejszy zawiera 21 stron kolejno ponumerowanych i zaparafowanych przez kluczowego biegłego rewidenta.

**Kluczowy Biegły Rewident****Chalnisia Krzakiewicz**  
**Nr w rejestrze 10575****CGS - AUDYTOR Spółka z o.o.**  
**ul. Przemysłowa 46A/141, 61-541 Poznań****Prof. dr hab. Wiktor Gabrusewicz**  
**Prezes Zarządu (Biegły Rewident nr w rej. 918)**

Podmiot uprawniony do badania sprawozdań finansowych, wpisany na listę podmiotów uprawnionych do badania pod numerem 541

Poznań, dnia 28 lutego 2013 roku

## **Pismo Prezesa Zarządu**

---

Szanowni Państwo!

Raport roczny za 2012 rok, który pragnę Państwu zaprezentować dotyczy okresu, który w mojej opinii powinien być traktowany jako początek przełomu dla dalszych planów i perspektyw działalności Inter Groclin Auto S.A.

Przemawia za tym osiągnięta w roku sprawozdawczym poprawa wyników ekonomiczno-finansowych oraz stabilizacja i umocnienie stanu wewnętrznego firmy.

Jest to przede wszystkim wynik przeprowadzonych w latach 2008-2012 przedsięwzięć restrukturyzacyjnych ukierunkowanych na racjonalizację kosztów, podniesienie wydajności pracy, skorelowanie potencjału produkcyjnego z wielkością zmieniającego się portfela zamówień oraz działań na rzecz umocnienia standingu finansowego firmy.

Notujemy także stopniową poprawę sytuacji w otoczeniu makroekonomicznym firmy wyrażającą się w relacjach z instytucjami finansowymi oraz większą otwartość czołowych koncernów samochodowych do współpracy z takimi podmiotami jak Inter Groclin Auto S.A., które przez swą niezależność, konkurencyjność i innowacyjność są w stanie wygenerować znaczące oszczędności przy zachowaniu niezmiennego reżimu jakościowego produktów i usług, co dotychczasowi monopolistyczni partnerzy.

Sprzyja to działaniom marketingowo-handlowym, w wyniku których osiągnięto dobrze rokujący stan kontraktów eksportowych wsparty uregulowanymi stosunkami z instytucjami finansowymi.

Rosnąca konkurencyjność gospodarki światowej, zwłaszcza w branży motoryzacyjnej nakazuje potwierdzić słuszność wcześniej podjętych inwestycji na terenie Ukrainy.

Powyższe okoliczności wsparte doświadczeniem naszej kadry pracowniczej, wysoka jakość typu i jakość wykonania naszych produktów oraz konkurencyjność kosztów wytwarzania i cen pozwalają pozytywnie prognozować dalszy rozwój Spółki.

Problemy stojące nadal przed Zarządem oraz załogą będziemy rozwiązywać, tak jak dotychczas z pełnym zaangażowaniem o czym pragnę zapewnić wszystkich Państwa reprezentujących akcjonariuszy, klientów oraz interesariuszy Inter Groclin Auto S.A.

Z poważaniem,

Zbigniew Drzymała

Prezes Zarządu



Nazwa jednostki:	Inter Groclin Auto S.A.		
Okres objęty sprawozdaniem finansowym:	01.01-31.12.2012	Waluta sprawozdawcza:	złoty polski (PLN)
Poziom zaokrąglenia:	wszystkie kwoty wyrażone są w tysiącach złotych polskich (o ile nie wskazano inaczej)		

**INTER GROCLIN AUTO S.A.**

**JEDNOSTKOWE SPRAWOZDANIE FINANSOWE  
ZA OKRES OD 1 STYCZNIA 2012 ROKU  
DO 31 GRUDNIA 2012 ROKU**

**KARPICKO, STYCZEŃ 2013**

Nazwa jednostki:	Inter Groclin Auto S.A.		
Okres objęty sprawozdaniem finansowym:	01.01-31.12.2012	Waluta sprawozdawcza:	złoty polski (PLN)
Poziom zaokrąglenia:	wszystkie kwoty wyrażone są w tysiącach złotych polskich (o ile nie wskazano inaczej)		

## SPIS TREŚCI DO SPRAWOZDANIA FINANSOWEGO

SPRAWOZDANIE Z CAŁKOWITYCH DOCHODÓW INTER GROCLIN AUTO S.A. ZA OKRES OD 01.01.2012 R. DO 31.12.2012 R. ....	3
SPRAWOZDANIE Z SYTUACJI FINANSOWEJ INTER GROCLIN AUTO S.A. SPORZĄDZONE NA DZIEŃ 31.12.2012 R. ....	4
SPRAWOZDANIE Z PRZEPŁYWÓW PIENIĘŻNYCH INTER GROCLIN AUTO S.A. ZA OKRES OD 01.01.2012 R. DO 31.12.2012 R. ....	5
ZESTAWIENIE ZMIAN W KAPITALE INTER GROCLIN AUTO S.A. ZA OKRES OD 01.01.2012 R. DO 31.12.2012 R. ....	6
INFORMACJA DODATKOWE DO JEDNOSTKOWEGO SPRAWOZDANIA FINANSOWEGO NA DZIEŃ 31 GRUDNIA 2012 R. ....	7
1. INFORMACJE OGÓLNE .....	7
2. PODSTAWA SPORZĄDZENIA.....	9
NOTY OBJAŚNIAJĄCE DO SPRAWOZDANIA FINANSOWEGO SPORZĄDZONEGO ZA OKRES OD 01.01.2012 ROKU DO 31.12.2012 ROKU.....	18
NOTA NR 1. PRZYCHODY ZE SPRZEDAŻY OSIĄGNIĘTE W OKRESIE SPRAWOZDAWCZYM .....	18
NOTA NR 2. KOSZTY WEDŁUG RODZAJU .....	19
NOTA NR 3. POZOSTAŁE PRZYCHODY I KOSZTY OPERACYJNE .....	19
NOTA NR 4. PRZYCHODY I KOSZTY FINANSOWE .....	20
NOTA NR 5. WYNIK DZIAŁALNOŚCI ZANIECHANIEJ.....	20
NOTA NR 6. ZYSK PRZYPADAJĄCY NA JEDNĄ AKCJĘ .....	20
NOTA NR 7. DYWIDENDY WYPŁACONE I ZAPROPONOWANE DO WYPŁATY .....	21
NOTA NR 8. INFORMACJE NA TEMAT PODMIOTÓW POWIĄZANYCH.....	21
NOTA NR 9. WARTOŚCI NIEMATERIALNE.....	23
NOTA NR 10. RZECZOWE AKTYWA TRWAŁE.....	23
NOTA NR 11. WARTOŚĆ FIRMY .....	26
NOTA NR 12. AKTYWA TRWAŁE PRZEZNACZONE DO SPRZEDAŻY .....	26
NOTA NR 13. POZOSTAŁE DŁUGOTERMINOWE AKTYWA FINANSOWE .....	26
NOTA NR 14. NIERUCHOMOŚCI INWESTYCYJNE.....	27
NOTA NR 15. AKTYWA I ZOBOWIĄZANIA FINANSOWE .....	27
NOTA NR 16. ZARZĄDZANIE RYZYKIEM.....	29
NOTA NR 17. ZAPASY .....	30
NOTA NR 18. NALEŻNOŚCI Z TYTUŁU DOSTAW I USŁUG ORAZ POZOSTAŁE NALEŻNOŚCI .....	31
NOTA NR 19. KAPITAŁ PODSTAWOWY .....	32
NOTA NR 20. POZOSTAŁE KAPITAŁY .....	33
NOTA NR 21. REZERWY .....	34
NOTA NR 22. ŚWIADCZENIA PRACOWNICZE PO OKRESIE ZATRUDNIENIA.....	34
NOTA NR 23. POZYCJE WARUNKOWE.....	34
NOTA NR 24. ZOBOWIĄZANIA Z TYTUŁU DOSTAW I USŁUG ORAZ POZOSTAŁE ZOBOWIĄZANIA .....	35
NOTA NR 25. KREDYTY I POŻYCZKI .....	36
NOTA NR 26. ZOBOWIĄZANIA Z TYTUŁU UMÓW LEASINGU OPERACYJNEGO I FINANSOWEGO .....	37
NOTA NR 27. PRZYCHODY PRZYSZŁYCH OKRESÓW .....	38
NOTA NR 28. PODATEK DOCHODOWY.....	39
NOTA NR 29. ODROZCZONY PODATEK DOCHODOWY.....	39
NOTA NR 30. INFORMACJA DODATKOWA DO SPRAWOZDANIA Z PRZEPŁYWÓW PIENIĘŻNYCH.....	40
NOTA NR 31. DOTACJE PAŃSTWOWE.....	41
NOTA NR 32. ZDARZENIA PO DACIE BILANSU .....	41
NOTA NR 33. ZDARZENIA DOTYCZĄCE LAT UBIEGŁYCH UJĘTE W SPRAWOZDANIU FINANSOWYM.....	41
NOTA NR 34. PRZYSZŁE ZOBOWIĄZANIA UMOWNE.....	41
NOTA NR 35. WYKAZANIE RÓŻNIC POMIĘDZY DANYMI PRZEDSTAWIONYMI W RAPORCIE A DANYMI OPUBLIKOWANYMI W RAPORTACH WCZEŚNIEJSZYCH.....	41

Nazwa jednostki:	Inter Groclin Auto S.A.		
Okres objęty sprawozdaniem finansowym:	01.01-31.12.2012	Waluta sprawozdawcza:	złoty polski (PLN)
Poziom zaokrąglenia:	wszystkie kwoty wyrażone są w tysiącach złotych polskich (o ile nie wskazano inaczej)		

**SPRAWOZDANIE Z CAŁKOWITYCH DOCHODÓW INTER GROCLIN AUTO S.A. ZA OKRES OD 01.01.2012 R. DO 31.12.2012 R.**

Wariant kalkulacyjny	Nota	za okres	
		od 01.01.2012 do 31.12.2012	od 01.01.2011 do 31.12.2011
<b>Działalność kontynuowana</b>			
<b>Przychody ze sprzedaży</b>	1	<b>173 731</b>	<b>180 802</b>
Przychody ze sprzedaży produktów i usług	1	65 740	102 440
Przychody ze sprzedaży towarów i materiałów	1	107 991	78 362
<b>Koszt własny sprzedaży (koszt sprzedanych produktów, usług, towarów i materiałów)</b>		<b>-154 588</b>	<b>-160 871</b>
Koszt sprzedanych produktów i usług	2	-62 402	-96 200
Koszt sprzedanych towarów i materiałów		-92 186	-64 671
<b>Zysk (strata) brutto ze sprzedaży</b>		<b>19 143</b>	<b>19 931</b>
Koszty sprzedaży	2	-1 081	-1 062
Koszty ogólnego zarządu	2	-11 357	-11 461
Pozostałe przychody operacyjne	3	2 647	5 857
Pozostałe koszty operacyjne	3	-3 734	-3 931
<b>Zysk (strata) na działalności operacyjnej</b>		<b>5 618</b>	<b>9 334</b>
Przychody finansowe	4	1 576	148
Koszty finansowe	4	-2 766	-6 998
Pozostałe zyski (straty) z inwestycji			
<b>Zysk (strata) przed opodatkowaniem</b>		<b>4 428</b>	<b>2 484</b>
Podatek dochodowy	28	792	-265
<b>Zysk (strata) netto z działalności kontynuowanej</b>	6	<b>3 636</b>	<b>2 749</b>
<b>Działalność zaniechana</b>			
Strata netto z działalności zaniechanej			
<b>Zysk (strata) netto</b>	6	<b>3 636</b>	<b>2 749</b>
<b>Inne całkowite dochody</b>			
- różnice kursowe z przeliczenia jednostek zagranicznych			
- skutki wyceny aktywów finansowych dostępnych do sprzedaży			
- rachunkowość zabezpieczeń			
- skutki aktualizacji majątku trwałego			
- zyski i straty aktuarialne			
- podatek dochodowy dotyczący innych całkowitych dochodów		0	0
<b>Inne całkowite dochody (netto)</b>		<b>0</b>	<b>0</b>
<b>Całkowite dochody razem:</b>	6	<b>3 636</b>	<b>2 749</b>

Zysk (strata) netto na jedną akcję zwykłą:	Nota	od 01.01.2012 do 31.12.2012	od 01.01.2011 do 31.12.2011
<b>z działalności kontynuowanej</b>			
- podstawowy i rozwodniony		0,66	0,50
<b>z działalności kontynuowanej i zaniechanej</b>			
- podstawowy i rozwodniony		0,66	0,50



Nazwa jednostki:	Inter Groclin Auto S.A.		
Okres objęty sprawozdaniem finansowym:	01.01-31.12.2012	Waluta sprawozdawcza:	złoty polski (PLN)
Poziom zaokrąglenia:	wszystkie kwoty wyrażone są w tysiącach złotych polskich (o ile nie wskazano inaczej)		

**SPRAWOZDANIE Z SYTUACJI FINANSOWEJ INTER GROCLIN AUTO S.A. SPORZĄDZONE NA DZIEŃ 31.12.2012 R.**

Aktywa	Nota	na dzień	
		31.12.2012	31.12.2011
<b>AKTYWA TRWAŁE</b>		<b>268 147</b>	<b>263 509</b>
Wartości niematerialne	9	4 221	352
Rzeczowe aktywa trwałe	10	111 371	114 728
Nieruchomości inwestycyjne	14	7 015	7 079
Długoterminowe aktywa finansowe dostępne do sprzedaży			
Pozostałe długoterminowe aktywa finansowe	13, 15	144 907	141 160
Należności długoterminowe			
Aktywa z tytułu odroczonego podatku dochodowego	29	633	190
<b>AKTYWA OBROTOWE</b>		<b>65 923</b>	<b>75 912</b>
Zapasy	17	17 648	23 586
Należności z tytułu dostaw i usług	15, 18	40 492	44 288
Należności z tytułu bieżącego podatku dochodowego			
Pozostałe należności krótkoterminowe	18	1 934	2 461
Krótkoterminowe aktywa finansowe dostępne do sprzedaży			
Krótkoterminowe aktywa finansowe przeznaczone do obrotu			
Pozostałe krótkoterminowe aktywa finansowe			
Środki pieniężne i ich ekwiwalenty	15, 30	5 849	5 577
Aktywa trwałe zaklasyfikowane jako przeznaczone do sprzedaży			
<b>AKTYWA RAZEM</b>		<b>334 070</b>	<b>339 421</b>

KAPITAŁ WŁASNY I ZOBOWIĄZANIA	Nota	na dzień	
		31.12.2012	31.12.2011
<b>KAPITAŁ WŁASNY</b>		<b>253 502</b>	<b>249 866</b>
Kapitał podstawowy	6, 19	5 500	5 500
Kapitał zapasowy	20	227 604	227 389
Akcje własne			
Kapitały rezerwowe	20	16 762	16 762
Ujęte bezpośrednio w kapitale kwoty dotyczące aktywów trwałych przeznaczonych do sprzedaży			
<b>Zyski zatrzymane, w tym:</b>		<b>3 636</b>	<b>215</b>
Zysk (strata) z lat ubiegłych	20		-2 534
Zysk (strata) z roku bieżącego	20	3 636	2 749
<b>ZOBOWIĄZANIA</b>		<b>80 568</b>	<b>89 555</b>
<b>Zobowiązania długoterminowe</b>		<b>9 459</b>	<b>8 513</b>
Długoterminowe kredyty i pożyczki			
Pozostałe długoterminowe zobowiązania finansowe	15,26		
Pozostałe zobowiązania długoterminowe			
Rezerwa z tytułu odroczonego podatku dochodowego	29	3 212	1 976
Rezerwy na zobowiązania z tytułu świadczeń pracowniczych	21	399	289
Pozostałe rezerwy długoterminowe			
Długoterminowe przychody przyszłych okresów	27	5 848	6 248
<b>Zobowiązania krótkoterminowe</b>		<b>71 109</b>	<b>81 042</b>
Krótkoterminowe kredyty i pożyczki	15, 25	49 071	52 591
Pozostałe krótkoterminowe zobowiązania finansowe	15, 26		21
Zobowiązania z tytułu dostaw i usług	15,24	17 038	23 597
Zobowiązania z tytułu bieżącego podatku dochodowego			
Pozostałe zobowiązania krótkoterminowe	24	3 855	3 150
Rezerwy na zobowiązania z tytułu świadczeń pracowniczych	21	343	374
Rezerwy krótkoterminowe	21	40	26
Zobowiązania związane z aktywami trwałymi zaklasyfikowanymi jako przeznaczone do sprzedaży			
Krótkoterminowe przychody przyszłych okresów	27	762	1 283
<b>PASYWA RAZEM</b>		<b>334 070</b>	<b>339 421</b>

Nazwa jednostki:	Inter Groclin Auto S.A.		
Okres objęty sprawozdaniem finansowym:	01.01-31.12.2012	Waluta sprawozdawcza:	złoty polski (PLN)
Poziom zaokrąglenia:	wszystkie kwoty wyrażone są w tysiącach złotych polskich (o ile nie wskazano inaczej)		

**SPRAWOZDANIE Z PRZEPŁYWÓW PIENIĘŻNYCH INTER GROCLIN AUTO S.A. ZA OKRES OD 01.01.2012 R. DO 31.12.2012 R.**

Metoda pośrednia	Nota	za okres	
		31.12.2012	31.12.2011
<b>Przepływy środków pieniężnych z działalności operacyjnej</b>			
Zysk przed opodatkowaniem	28	4 428	2 484
Korekty:		5 458	7 906
Amortyzacja wartości niematerialnych	9	50	351
Odpisy aktualizujące z tytułu utraty wartości wartości firmy			
Amortyzacja środków trwałych	10	3 263	4 505
Odpisy aktualizujące z tytułu utraty wartości rzeczowych aktywów trwałych			
(Zysk) strata na sprzedaży rzeczowych aktywów trwałych			-103
(Zysk) strata na sprzedaży aktywów finansowych dostępnych do sprzedaży			
Zyski (straty) z wyceny nieruchomości inwestycyjnych według wartości godziwej			
(Zyski) straty z tytułu zmiany wartości godziwej aktywów finansowych wykazywanych wg wart. godziwej			
Koszty odsetek		2 145	3 153
(Zysk) strata na sprzedaży akcji/udziałów w jednostkach zależnych			
Odpis ujemnej wartości firmy			
Otrzymane odsetki			
Otrzymane dywidendy			
<b>Środki pieniężne z działalności operacyjnej przed uwzględnieniem zmian w kapitale obrotowym</b>		<b>9 886</b>	<b>10 390</b>
Zmiana stanu zapasów		5 937	-3 677
Zmiana stanu należności		4 325	-10 130
Zmiana stanu zobowiązań		-7 550	141
Zmiana stanu rezerw		93	-170
Inne korekty		-14 410	-8 408
<b>Środki pieniężne wygenerowane w toku działalności operacyjnej</b>		<b>-1 719</b>	<b>-11 854</b>
Zapłacone odsetki		-2 422	-3 204
Zapłacony podatek dochodowy			
<b>Środki pieniężne netto z działalności operacyjnej</b>		<b>-4 141</b>	<b>-15 058</b>
<b>Przepływy środków pieniężnych z działalności inwestycyjnej</b>			
Wydatki na nabycie wartości niematerialnych		-3 919	-96
Wpływy ze sprzedaży wartości niematerialnych			
Wydatki na nabycie rzeczowych aktywów trwałych		-177	-1 413
Wpływy ze sprzedaży rzeczowych aktywów trwałych			121
Wydatki na nabycie aktywów finansowych dostępnych do sprzedaży			
Wpływy ze sprzedaży aktywów finansowych dostępnych do sprzedaży			
Wydatki na nabycie aktywów finansowych przeznaczonych do obrotu			
Wpływy ze sprzedaży aktywów finansowych przeznaczonych do obrotu			
Wydatki na nabycie jednostek zależnych (pomniejszone o przejęte środki pieniężne)		-1 663	-1 681
Wpływy ze sprzedaży jednostek zależnych			2 385
Wpływy z otrzymanych dotacji rządowych		11 975	14 368
Pożyczki udzielone		-1 335	-1 537
Otrzymane spłaty pożyczek udzielonych			
Otrzymane odsetki			
Otrzymane dywidendy			
<b>Środki pieniężne netto wykorzystane w działalności inwestycyjnej</b>		<b>4 881</b>	<b>12 147</b>
<b>Przepływy środków pieniężnych z działalności finansowej</b>			
Wpływy netto z tytułu emisji akcji			
Nabycie akcji własnych			
Wpływy z tytułu emisji dłużnych papierów wartościowych			
Wykup dłużnych papierów wartościowych			
Wpływy z tytułu zaciągnięcia kredytów i pożyczek		1 592	1 642
Spłaty kredytów i pożyczek		-1 877	-2 926
Spłata zobowiązań z tytułu leasingu finansowego		-21	-37
Dywidendy wypłacone			
<b>Środki pieniężne netto z działalności finansowej</b>		<b>-306</b>	<b>-1 321</b>
<b>Zwiększenie (zmniejszenie) netto stanu środków pieniężnych i ekwiwalentów środków pieniężnych</b>		<b>434</b>	<b>-4 232</b>
<b>Środki pieniężne i ich ekwiwalenty na początek okresu</b>	30	<b>5 577</b>	<b>9 934</b>
Zmiana stanu środków pieniężnych i ich ekwiwalentów z tytułu różnic kursowych	30	-162	-125
<b>Środki pieniężne i ich ekwiwalenty na koniec okresu</b>	30	<b>5 849</b>	<b>5 577</b>

Nazwa jednostki:	Inter Groclin Auto S.A.		
Okres objęty sprawozdaniem finansowym:	01.01-31.12.2012	Waluta sprawozdawcza:	złoty polski (PLN)
Poziom zaokrąglenia:	wszystkie kwoty wyrażone są w tysiącach złotych polskich (o ile nie wskazano inaczej)		

# ZESTAWIENIE ZMIAN W KAPITALE INTER GROCLIN AUTO S.A. ZA OKRES OD 01.01.2012 R. DO 31.12.2012 R.

Wyszczególnienie	Kapitały własne				
	Kapitał podstawowy	Kapitał zapasowy	Pozostałe kapitały rezerwowe	Niepodzielony wynik finansowy	Kapitały własne razem
<b>Stan na początek poprzedniego okresu (na dzień 01.01.2011 r.)</b>	<b>5 500</b>	<b>225 555</b>	<b>16 762</b>	<b>-700</b>	<b>247 117</b>
Zmiany zasad (polityki) rachunkowości					0
Korekta błędów podstawowych					0
<b>Saldo po zmianach</b>	<b>5 500</b>	<b>225 555</b>	<b>16 762</b>	<b>-700</b>	<b>247 117</b>
<b>Zestawienie zmian w kapitale własnym w poprzednim okresie</b>					
Emisja akcji					0
Zmiana struktury grupy kapitałowej (transakcje z podmiotami niekontrolującymi)					0
Dywidendy					0
Różnice kursowe z przeliczenia jednostek działających za granicą					0
Przekazanie wyniku finansowego na kapitał		1 834		-1 834	0
<b>Dochody całkowite ogółem:</b>	<b>0</b>	<b>0</b>	<b>0</b>	<b>2 749</b>	<b>2 749</b>
Zysk netto					0
Inne całkowite dochody				2 749	2 749
<b>Stan na koniec poprzedniego okresu (na dzień 31.12.2011 r.)</b>	<b>5 500</b>	<b>227 389</b>	<b>16 762</b>	<b>215</b>	<b>249 866</b>
<b>Stan na początek okresu sprawozdawczego (na dzień 01.01.2012 r.)</b>	<b>5 500</b>	<b>227 389</b>	<b>16 762</b>	<b>215</b>	<b>249 866</b>
Zmiany zasad (polityki) rachunkowości					0
Korekta błędów podstawowych					0
<b>Saldo po zmianach</b>	<b>5 500</b>	<b>227 389</b>	<b>16 762</b>	<b>215</b>	<b>249 866</b>
<b>Zmiany w kapitale własnym w okresie sprawozdawczym</b>					
Emisja akcji					0
Zmiana struktury grupy kapitałowej (transakcje z podmiotami niekontrolującymi)					0
Dywidendy					0
Różnice kursowe z przeliczenia jednostek działających za granicą					0
Przekazanie wyniku finansowego na kapitał		215		-215	0
<b>Dochody całkowite ogółem:</b>	<b>0</b>	<b>0</b>	<b>0</b>	<b>3 636</b>	<b>3 636</b>
Zysk netto				3 636	3 636
Inne całkowite dochody					0
<b>Stan na koniec poprzedniego okresu (na dzień 31.12.2012 r.)</b>	<b>5 500</b>	<b>227 604</b>	<b>16 762</b>	<b>3 636</b>	<b>253 502</b>



Nazwa jednostki:	Inter Groclin Auto S.A.		
Okres objęty sprawozdaniem finansowym:	01.01-31.12.2012	Waluta sprawozdawcza:	złoty polski (PLN)
Poziom zaokrąglenia:	wszystkie kwoty wyrażone są w tysiącach złotych polskich (o ile nie wskazano inaczej)		

## INFORMACJA DODATKOWE DO JEDNOSTKOWEGO SPRAWOZDANIA FINANSOWEGO NA DZIEŃ 31 GRUDNIA 2012 R.

### 1. INFORMACJE OGÓLNE

#### 1.1. INFORMACJE O EMITENCIE

Uchwałą Zarządu z dnia 04.03.2013 r. jednostkowe sprawozdanie finansowe Inter Groclin Auto SA za rok 2012 r. zakończony 31.12.2012 r. zostało zatwierdzone do publikacji.

Inter Groclin Auto S.A. z siedzibą w Karpicku została utworzona w dniu 03.11.1997 r. jako następca prawny Spółki Inter Groclin Auto Sp. z o.o. na podstawie postanowienia Sądu Rejonowego w Zielonej Górze. Spółka prowadzi działalność na terytorium Rzeczypospolitej Polskiej na podstawie przepisów Kodeksu Spółek Handlowych. Sąd Rejestrowy emitenta: Sąd Rejonowy Poznań – Nowe Miasto i Wilda w Poznaniu, IX Wydział Gospodarczy Krajowego Rejestru Sądowego, numer KRS 0000136069.

Spółka jest jednostką dominującą grupy kapitałowej Inter Groclin i sporządza skonsolidowane sprawozdanie finansowe.

Skład osobowy Zarządu na dzień 31.12.2012 r. był następujący:

Prezes Zarządu – Zbigniew Drzymała

Wiceprezes ds. ekonomiczno-finansowych – Mirosława Doliwa

Wiceprezes ds. handlowych – Barbara Sikorska

W okresie od 01 stycznia 2012 r. do 31 grudnia 2012 r. skład Zarządu nie uległ zmianie.

Skład osobowy Rady Nadzorczej na dzień 31.12.2012 r. był następujący:

Waldemar Frąckowiak – Przewodniczący Rady Nadzorczej

Wojciech Witkowski – Wiceprzewodniczący Rady Nadzorczej

Janusz Brzeziński – Sekretarz Rady Nadzorczej

Monika Drzymała – Członek Rady Nadzorczej

Krzysztof Jordan – Członek Rady Nadzorczej

W okresie od 01 stycznia 2012 r. do 31 grudnia 2012 r. skład Rady Nadzorczej nie uległ zmianie.

#### Przedmiot działalności Emitenta

Podstawowy przedmiot działalności emitenta według Polskiej Klasyfikacji Działalności:

29.32.Z – produkcja pozostałych części i akcesoriów do pojazdów samochodowych, z wyłączeniem motocykli, pozostały przedmiot działalności:

- produkcja pozostałych mebli
- sprzedaż hurtowa części i akcesoriów do pojazdów samochodowych z wyłączeniem motocykli,
- hotele i podobne obiekty zakwaterowania,
- restauracje i inne stałe placówki gastronomiczne,
- działalność fizjoterapeutyczna,
- wynajem i zarządzanie nieruchomościami własnymi lub dzierżawionymi,
- działalność obiektów sportowych
- działalność usługowa związana z poprawą kondycji fizycznej,

Inter Groclin Auto S.A. jest jednym z największych w Polsce producentów wyposażenia i akcesoriów samochodowych, w tym głównie poszyć foteli samochodowych. Spółka oferuje również usługi hotelarskie wraz z pełnym pakietem usług sportowo-rehabilitacyjnych.

#### Status Zakładu Pracy Chronionej

Na dzień 31.12.2012 r. Inter Groclin Auto S.A. posiadała status Zakładu Pracy Chronionej. Uwarunkowania i utrzymanie statusu zakładu pracy chronionej określają przepisy Ustawy z dnia 27 sierpnia 1997 r. o rehabilitacji zawodowej i społecznej oraz zatrudnianiu osób niepełnosprawnych (Dz. U. Nr 123 poz. 776 z dnia 9 października 1997 r., t.j. Dz. U. Nr 214 poz. 1407 z dnia 15 listopada 2010 r. ze zmianami).

Przedsiębiorstwom posiadającym status ZPChr oraz innym przedsiębiorstwom zatrudniającym osoby niepełnosprawne przysługiwały w 2012 r. następujące formy dofinansowania:

- zwrot kosztów ze środków ZFRON związanych z przystosowaniem tworzonych lub istniejących stanowisk pracy dla potrzeb osób niepełnosprawnych,
- dofinansowanie do wynagrodzeń osób niepełnosprawnych,
- zwrot kosztów odsetek od kredytów zaciągniętych na cele zatrudnienia i rehabilitacji zawodowej i społecznej osób niepełnosprawnych,

Nazwa jednostki:	Inter Groclin Auto S.A.		
Okres objęty sprawozdaniem finansowym:	01.01-31.12.2012	Waluta sprawozdawcza:	złoty polski (PLN)
Poziom zaokrąglenia:	wszystkie kwoty wyrażone są w tysiącach złotych polskich (o ile nie wskazano inaczej)		

- zwolnienie z wybranych podatków.

W przypadku niezachowania warunków określonych w Ustawie o Rehabilitacji istnieje możliwość utraty statusu zakładu pracy chronionej.

Obecnie Inter Groclin Auto S.A. spełnia wymogi powyższej Ustawy i w opinii Zarządu Emitenta nie istnieją ryzyka utraty statusu ZPChr i nie utrzymania wskaźnika zatrudnienia osób niepełnosprawnych na odpowiednim poziomie.

## 1.2. INFORMACJE O PODSTAWIE SPORZĄDZENIA SPRAWOZDANIA FINANSOWEGO, WALUCIE SPRAWOZDAWCZEJ ORAZ ZASTOSOWANYM POZIOMIE ZAOKRĄGLEN

Jednostkowe sprawozdanie finansowe Inter Groclin Auto S.A. sporządzone zostało zgodnie z Międzynarodowymi Standardami Sprawozdawczości Finansowej (MSSF), które zostały zatwierdzone przez Unię Europejską a w zakresie nieuregulowanym powyższymi standardami zgodnie z wymogami ustawy z dnia 29.09.1994 r. o rachunkowości (tekst jednolity z 2009 r. Dz. U. nr 152 poz. 1223 z późniejszymi zmianami) i wydanych na jej podstawie przepisów wykonawczych z uwzględnieniem przepisów o obrocie papierami wartościowymi.

Walutą funkcjonalną jest złoty polski, a wszystkie kwoty wyrażone są w tysiącach złotych polskich.

Jednostkowe sprawozdanie finansowe zostało sporządzone przy założeniu kontynuowania działalności gospodarczej w dającej przewidzieć się przyszłości tj. przynajmniej przez okres 12 miesięcy od końca okresu sprawozdawczego. Na dzień zatwierdzenia niniejszego sprawozdania finansowego nie istnieją okoliczności wskazujące na zagrożenie kontynuowania działalności Spółki.

Nazwa jednostki:	Inter Groclin Auto S.A.		
Okres objęty sprawozdaniem finansowym:	01.01-31.12.2012	Waluta sprawozdawcza:	złoty polski (PLN)
Poziom zaokrąglenie:	wszystkie kwoty wyrażone są w tysiącach złotych polskich (o ile nie wskazano inaczej)		

## 2. PODSTAWA SPORZĄDZENIA

Inter Groclin Auto SA od 1 stycznia 2005 r. sporządza sprawozdania jednostkowe zgodnie z zasadami MSSF/MSR.

Jednostkowe sprawozdanie finansowe jest sporządzone zgodnie z koncepcją kosztu historycznego, za wyjątkiem wyceny aktywów finansowych, które zgodnie z MSSF wyceniane są według wartości godziwej.

Najistotniejsze ze stosowanych przez Inter Groclin Auto S.A. zasad rachunkowości zostały zaprezentowane w punktach od 2.1 do 2.20.

Dla potrzeb sprawozdania finansowego Zarząd przyjął pewne szacunki i założenia. Szacunki oraz związane z nimi założenia opierają się na doświadczeniu historycznym oraz innych czynnikach, które są uznane za racjonalne w danych okolicznościach. Szacunki, które miały istotny wpływ na wartość bilansową aktywów i zobowiązań dotyczą przede wszystkim okresu ekonomicznej użyteczności aktywów oraz rezerw. Szacunki tych pozycji podlegają corocznej weryfikacji.

W rocznym sprawozdaniu finansowym przestrzegano tych samych zasad (polityki) rachunkowości i metod obliczeniowych, co w ostatnim rocznym sprawozdaniu finansowym.

### Status zatwierdzenia Standardów w UE według stanu na dzień 31.12.2012 r.

W rocznym sprawozdaniu finansowym sporządzonym na dzień 31.12.2012 r. nie jest stosowany po raz pierwszy żaden standard, który miałby wpływ na okres bieżący lub którykolwiek z wcześniej prezentowanych okresów.

Standardy i interpretacje jeszcze nie obowiązujące w sprawozdaniach za okresy roczne rozpoczynające się 1 stycznia 2012 roku lub później (stan na dzień 2 stycznia 2013 roku).

Standard/interpretacja	Data wejścia w życie	Opis zmian standardu/interpretacji
nowy MSSF 9 „Instrumenty finansowe”	okresy roczne rozpoczynające się 1 stycznia 2015 roku lub później standard nie zaakceptowany przez Komisję Europejską	Nowy standard dotyczący instrumentów finansowych, docelowo mający zastąpić obecny MSR 39. Standard jest publikowany stopniowo. Aktualnie zawiera regulacje dotyczące: • klasyfikacji i wyceny aktywów finansowych, • klasyfikacji i wyceny zobowiązań finansowych, • usuwania z bilansu aktywów i zobowiązań finansowych. <i>Spółka jest w trakcie oceny wpływu tej zmiany na sprawozdanie finansowe</i>
nowy MSSF 10 „Skonsolidowane sprawozdania finansowe”	okresy roczne rozpoczynające się 1 stycznia 2014 roku lub później * standard zaakceptowany przez Komisję Europejską	Nowy standard zastępuje większą część dotychczasowego MSR 27. MSSF 10 wprowadza nową definicję kontroli (trzy warunki kontroli: wpływ, narażenie/prawo do zmiennych wpływów z inwestycji, zdolność do wywierania wpływu na wielkość tych wpływów). Dla większości standardowych grup kapitałowych nie oznacza to zmian w konsolidacji. Zmiany dotyczą głównie jednostek, dla których wg dotychczasowych regulacji obowiązek konsolidacji nie był jednoznaczny. <i>Spółka jest w trakcie oszacowywania wpływu nowych regulacji</i>
nowy MSSF 11 „Wspólne ustalenia umowne”	okresy roczne rozpoczynające się 1 stycznia 2014 roku lub później * standard zaakceptowany przez Komisję Europejską	MSSF 11 zastąpi dotychczasowy MSR 31. Podstawową zmianą jest likwidacja możliwości rozliczania inwestycji we wspólne przedsięwzięcia za pomocą konsolidacji proporcjonalnej. Z chwilą wejścia w życie nowego MSSF 11 jedynym dozwolonym sposobem będzie rozliczanie inwestycji metodą praw własności. <i>Spółka jest w trakcie oszacowywania wpływu nowych regulacji</i>
nowy MSSF 12 „Ujawnianie informacji na temat udziałów w innych jednostkach”	okresy roczne rozpoczynające się 1 stycznia 2014 roku lub później * standard zaakceptowany przez Komisję Europejską	Nowy MSSF 12 ustanawia wymogi dotyczące ujawniania informacji na temat konsolidowanych i niekonsolidowanych jednostek, w których podmiot sporządzający sprawozdanie posiada znaczące zaangażowanie. Pozwoli to inwestorom na ocenę ryzyka, na które narażony jest podmiot tworzący jednostki specjalnego przeznaczenia i inne podobne struktury. <i>Spółka jest w trakcie oszacowywania wpływu nowych regulacji</i>



Nazwa jednostki:	Inter Groclin Auto S.A.		
Okres objęty sprawozdaniem finansowym:	01.01-31.12.2012	Waluta sprawozdawcza:	złoty polski (PLN)
Poziom zaokrąglenia:	wszystkie kwoty wyrażone są w tysiącach złotych polskich (o ile nie wskazano inaczej)		

zmienione MSR 27 „Jednostkowe sprawozdania finansowe” ** i MSR 28 „Inwestycje w jednostkach stowarzyszonych i wspólnych przedsięwzięciach”	okresy roczne rozpoczynające się 1 stycznia 2014 roku lub później * zmiany zaakceptowane przez Komisję Europejską	Zmiany MSR 27 i 28 są konsekwencją wprowadzenia MSSR 10, 11 i 11. <i>Spółka jest w trakcie oszacowywania wpływu nowych regulacji</i>
nowy MSSF 13 „Ustalenie wartości godziwej”	okresy roczne rozpoczynające się 1 stycznia 2013 roku lub później standard zaakceptowany przez Komisję Europejską	Nowy standard ujednolica pojęcie wartości godziwej we wszystkich MSSF i MSR i wprowadza wspólne wskazówki i zasady, które do tej pory były rozproszone w różnych standardach. <i>Spółka jest w trakcie oszacowywania wpływu nowych regulacji</i>
zmiany w MSR 19 „Świadczenia pracownicze”	okresy roczne rozpoczynające się 1 stycznia 2013 roku lub później zmiany zaakceptowane przez Komisję Europejską	Dokument wprowadza kilka zmian, z czego najważniejsze dotyczą programów określonych świadczeń: • likwidacja metody „korytarzowej” • prezentacja skutków ponownej wyceny w pozostałych dochodach całkowitych <i>Spółka jest w trakcie oszacowywania wpływu nowych regulacji</i>
nowa KIMSF 20 „Koszty usuwania nadkładu na etapie produkcji w kopalniach odkrywkowych”	okresy roczne rozpoczynające się 1 stycznia 2013 roku lub później interpretacja zaakceptowana przez Komisję Europejską	Komitet ds. Interpretacji Międzynarodowej Sprawozdawczości Finansowej opublikował interpretację, która dotyczy podejścia księgowego do kosztów ponoszonych w kopalniach odkrywkowych w celu uzyskania dostępu do coraz głębszych pokładów rudy. Zgodnie z interpretacją koszty te należy aktywować w podziale na zapas (w części przypadającej na wydobyty przy okazji rudę) i aktywa trwałe (w części przypadającej na uzyskanie dostępu do głębszych pokładów). <i>W ocenie Spółki zmiana nie będzie miała wpływu na sprawozdanie.</i>
zmiany w MSSF 7 „Instrumenty finansowe: ujawnianie informacji”	okresy roczne rozpoczynające się 1 stycznia 2013 roku lub później zmiany zaakceptowane przez Komisję Europejską	Zmiany w standardzie przewidują konieczność ujawniania informacji na temat aktywów finansowych i zobowiązań finansowych, które w sprawozdaniu z sytuacji finansowej wykazywane są w kwotach netto. Spółki zobowiązane są ujawnić w informacji dodatkowej kwoty netto i brutto aktywów i zobowiązań, które podlegają kompensacie. <i>Spółka jest w trakcie oszacowywania wpływu nowych regulacji.</i>
zmiany w MSR 32 „Instrumenty finansowe: prezentacja”	okresy roczne rozpoczynające się 1 stycznia 2014 roku lub później zmiany zaakceptowane przez Komisję Europejską	MSR 32 mówi, że można aktywa i zobowiązania finansowe prezentować w sprawozdaniu finansowym w kwotach netto tylko, gdy spełnione są dwa warunki: • jednostka posiada tytuł prawny do dokonania kompensaty aktywów i zobowiązań oraz • zamierza rozliczyć aktywa finansowe i zobowiązania finansowe w kwocie netto lub równocześnie. Zmiana do MSR 32 wprowadza szczegółowe objaśnienie stosowania tych warunków. <i>Spółka jest w trakcie oszacowywania wpływu nowych regulacji.</i>
zmiany w MSSF 1 „Zastosowanie MSSF po raz pierwszy”	okresy roczne rozpoczynające się 1 stycznia 2013 roku lub później zmiany nie zaakceptowane przez Komisję Europejską	Zmiana do MSSF 1 zezwala jednostkom stosującym MSSF po raz pierwszy na ujęcie istniejących na dzień przejścia pożyczek otrzymanych od państwa na preferencyjnych warunkach według jednej z dwóch wybranych przez jednostkę metod: • według wartości wynikającej ze stosowanych do tej pory zasad rachunkowości lub • według wartości wynikającej z retrospektywnego zastosowania odpowiednich standardów, które wymagają szczególnego ujęcia pomocy rządowej w sprawozdaniu finansowym (MSR 20 oraz MSSF 9 lub MSR 39) -pod warunkiem, że istniały informacje umożliwiające odpowiednią wycenę na dzień ujęcia pożyczki. <i>W ocenie Spółki zmiana nie będzie miała wpływu na sprawozdanie.</i>
Zmiany w MSSF 1, MSR 1, MSR 16, MSR 32, MSR 32	okresy roczne rozpoczynające się 1 stycznia 2013 roku lub później	Mniejsze poprawki do standardów, wprowadzane w ramach corocznych zmian do standardów (cykl 2009 - 2011):

Nazwa jednostki:	Inter Groclin Auto S.A.		
Okres objęty sprawozdaniem finansowym:	01.01-31.12.2012	Waluta sprawozdawcza:	złoty polski (PLN)
Poziom zaokrąglenia:	wszystkie kwoty wyrażone są w tysiącach złotych polskich (o ile nie wskazano inaczej)		

	zmiany nie zaakceptowane przez Komisję Europejską	<ul style="list-style-type: none"> <li>• MSSF 1: uregulowano postępowanie w przypadku, gdyby spółka stosowała MSSF, następnie przeszła na inne zasady rachunkowości, a potem ponownie na MSSF. Zgodnie ze zmianą ponowne przejście na MSSF może odbyć się albo na podstawie MSSF 1 albo MSR 8.</li> <li>• MSSF 1: zgodnie ze zmianą przy przejściu na MSSF spółka może przyjąć na dzień przejścia na MSSF wartość aktywowanych kosztów finansowania zewnętrznego ustaloną zgodnie z wcześniej stosowaną polityką rachunkowości. Po tym dniu należy stosować MSR 23.</li> <li>• MSR 1: zmiana polega na rezygnacji z wymogu zamieszczania not do trzeciego bilansu, który prezentowany jest w sprawozdaniu w przypadku zmian zasad rachunkowości lub prezentacji.</li> <li>• MSR 1: uszczegółowiono, że jednostka może prezentować dodatkowe okresy lub dni (ponad te wymagane przez standard) w sprawozdaniu finansowym, ale nie musi prezentować ich wtedy do wszystkich elementów sprawozdania (na przykład może zaprezentować tylko dodatkowy bilans bez dodatkowego sprawozdania z całkowitych dochodów), musi jednak w informacji dodatkowej zaprezentować noty do tego dodatkowego okresu lub dnia.</li> <li>• MSR 16: usunięto niespójność, która powodowała, że część odbiorców MSR 16 uważała, że części zamienne należy klasyfikować jako zapasy. Zgodnie z poprawionym standardem należy je ujmować jako środki trwałe lub zapasy zgodnie z ogólnymi kryteriami określonymi dla aktywów w MSR 16.</li> <li>• MSR 32: uszczegółowienie, że skutki podatkowe wypłat dla właścicieli i kosztów transakcji kapitałowych powinny być ujmowane zgodnie z MSR 12.</li> <li>• MSR 34: uspołnienie wymogów ujawniania informacji na temat aktywów i zobowiązań segmentów z MSSF 8.</li> </ul> <p><i>Spółka jest w trakcie oszacowywania wpływu nowych regulacji.</i></p>
Zmiany w MSSF 10, MSSF 11, MSSF 12	okresy roczne rozpoczynające się 1 stycznia 2013 roku lub później zmiany nie zaakceptowane przez Komisję Europejską	Zmiany do nowo wydanych standardów dotyczących konsolidacji wprowadzają jaśniejsze niż do tej pory przepisy przejściowe i pewne zwolnienia w zakresie prezentacji danych porównywalnych. <i>Spółka jest w trakcie oszacowywania wpływu nowych regulacji.</i>
Zmiany w MSSF 10, MSSF 12, MSR 27	okresy roczne rozpoczynające się 1 stycznia 2014 roku lub później zmiany nie zaakceptowane przez Komisję Europejską	<p>Zmiana polega na wprowadzeniu zwolnienia z obowiązku konsolidacji przez podmioty inwestycyjne. Podmiot inwestycyjny to jednostka spełniająca następującą definicję:</p> <ul style="list-style-type: none"> <li>• uzyskuje fundusze od jednego lub kilku inwestorów, w celu świadczenia tym inwestorom usług zarządzania inwestycjami,</li> <li>• zobowiązuje się przed inwestorami do tego, że jej celem biznesowym jest inwestowanie środków wyłącznie w celu osiągnięcia zwrotów ze wzrostu wartości inwestycji i/lub dywidend,</li> <li>• ocenia efektywność swoich inwestycji na podstawie ich wartości godziwej.</li> </ul> <p><i>W ocenie Spółki zmiana nie będzie miała wpływu na sprawozdanie</i></p>
* - data wejścia w życie wyznaczona przez Radę MSR to 1 stycznia 2013 roku; Komisja Europejska przyjęła jako obowiązkową datę wejścia w życie 1 stycznia 2014 roku, jednak możliwe jest wcześniejsze stosowanie		

Nazwa jednostki:	Inter Groclin Auto S.A.		
Okres objęty sprawozdaniem finansowym:	01.01-31.12.2012	Waluta sprawozdawcza:	złoty polski (PLN)
Poziom zaokrąglenie:	wszystkie kwoty wyrażone są w tysiącach złotych polskich (o ile nie wskazano inaczej)		

## 2.1. WARTOŚCI NIEMATERIALNE

Początkowe ujęcie składnika wartości niematerialnych następuje według ceny nabycia lub kosztu wytworzenia. Inter Groclin Auto nie zalicza do wartości niematerialnych i nie dokonuje odpisów amortyzacyjnych od składników, których wartość początkowa nie przekracza 3.500,00 zł. Wydatki na ich nabycie Inter Groclin Auto S.A. w całości odnosi w koszty uzyskania przychodów w miesiącu oddania ich do używania.

Okres użytkowania wartości niematerialnych jest określony. Odpisów amortyzacyjnych wartości niematerialnych dokonuje się w drodze rozłożenia ich wartości początkowej na okres przewidywanej ekonomicznej użyteczności. Amortyzacji dokonuje się poczynając od pierwszego dnia miesiąca następującego po miesiącu, w którym przyjęto do użytkowania wartości niematerialne. Amortyzację przerywa się w końcu tego miesiąca, w którym nastąpi zrównanie wartości zakumulowanej amortyzacji z wartością początkową lub, w którym przeznaczono do likwidacji, sprzedano lub stwierdzono niedobór składnika majątkowego wartości niematerialnych. Odpisy amortyzacyjne od składników wartości niematerialnych dokonywane są przy zastosowaniu metody liniowej.

Poprawność stawek amortyzacji stosowanych w odniesieniu do poszczególnych składników wartości niematerialnych jest weryfikowana nie rzadziej niż raz do roku. Wszelkie zmiany wynikające z weryfikacji stawek amortyzacyjnych wpływają (jako zmiana wielkości szacunkowych) na odpowiednią korektę dokonywanych w bieżącym roku obrotowym oraz w następnych latach obrotowych odpisów amortyzacyjnych.

### Licencje

Licencje posiadają ograniczone okresy ekonomicznej użyteczności i wykazywane są w sprawozdaniu z sytuacji finansowej wg kosztu historycznego pomniejszonego o dotychczasowe umorzenie. Amortyzację nalicza się metodą liniową w celu rozłożenia kosztu przez szacowany okres użytkowania (3, 5 lat) lub inny okres określony w umowie licencyjnej.

### Trwała utrata wartości

Z trwałą utratą wartości mamy do czynienia w sytuacjach, kiedy istnieje duże prawdopodobieństwo, że wykazywany w księgach jednostki składnik wartości niematerialnych nie przyniesie w przyszłości w znaczącej części lub w całości przewidywanych korzyści ekonomicznych. W sytuacjach takich jednostka dokonuje, w ciężar pozostałych kosztów operacyjnych, odpisu aktualizującego.

## 2.2. RZECZOWE AKTYWA TRWAŁE

Środki trwałe Inter Groclin Auto S.A. wycenia na dzień bilansowy według ceny nabycia lub kosztu wytworzenia, pomniejszonej o odpisy amortyzacyjne, a także o odpisy z tytułu trwałej utraty wartości.

Klasyfikacji środków trwałych Spółka Inter Groclin Auto S.A. dokonuje zgodnie z MSR 16.

Późniejsze nakłady odnoszące się do pozycji rzeczowych aktywów trwałych, które już zostały ujęte jako składnik aktywów, dodaje się do wartości bilansowej tego składnika aktywów, o ile jest prawdopodobne, że spółka uzyska przyszłe korzyści ekonomiczne, które przewyższą korzyści możliwe do osiągnięcia w ramach pierwotnie oszacowanych korzyści uzyskiwanych z już posiadanego składnika aktywów.

Koszty poniesione po wprowadzeniu środka trwałego do używania, takie jak koszty napraw, przeglądów, opłaty eksploatacyjne wpływają na wynik finansowy okresu sprawozdawczego, w którym zostały poniesione.

W Spółce nie występują środki trwałe, których części składowe zużywają się w różnych okresach czasu.

Opakowania wielokrotnego użycia są przyjmowane jako jeden środek trwały i amortyzowane przez okres ich użyteczności ekonomicznej. W przypadku zniszczenia opakowania dokonuje się złomowania.

Odpisy amortyzacyjne od środków trwałych dokonywane są przy zastosowaniu metody liniowej przez okres odpowiadający szacowanemu okresowi ich ekonomicznej użyteczności. Grunty nie podlegają amortyzacji.

- Budynki, lokale i obiekty inżynierii lądowej i wodnej	0,7% - 1,5%
- Urządzenia techniczne i maszyny	1,8% - 9,0%
- Środki transportowe	20%
- Pozostałe środki trwałe	14,0% - 25,0%

Poprawność stawek amortyzacji stosowanych w odniesieniu do poszczególnych środków trwałych jest przez spółkę weryfikowana nie rzadziej niż raz do roku. Wszelkie zmiany wynikające z weryfikacji stawek amortyzacyjnych wpływają (jako zmiana wielkości szacunkowych) na wynik roku obrotowego, od początku którego zmianę wprowadzono oraz w następnych latach obrotowych.

Spółka Inter Groclin Auto nie zalicza do środków trwałych i nie dokonuje odpisów amortyzacyjnych w czasie od składników, których wartość początkowa nie przekracza 3.500,00 zł., z wyjątkiem zespołów komputerowych. Wydatki na nabycie składników majątku trwałego o wartości do 3.500,00 zł Spółka w całości odnosi w koszty uzyskania przychodów w miesiącu oddania ich do używania.

Zyski lub straty wynikłe ze sprzedaży/likwidacji lub zaprzestania użytkowania środków trwałych są określane jako różnica pomiędzy przychodami ze sprzedaży a wartością netto tych środków trwałych i są ujmowane w sprawozdaniu z całkowitych dochodów.

### Trwała utrata wartości

W sytuacjach, kiedy istnieje duże prawdopodobieństwo, że wykazywany w księgach jednostki środek trwały lub środek trwały w budowie nie przyniesie w przyszłości w znaczącej części lub w całości przewidywanych korzyści ekonomicznych spółka dokonuje odpisu aktualizującego w ciężar pozostałych kosztów operacyjnych.



Nazwa jednostki:	Inter Groclin Auto S.A.		
Okres objęty sprawozdaniem finansowym:	01.01-31.12.2012	Waluta sprawozdawcza:	złoty polski (PLN)
Poziom zaokrąglenia:	wszystkie kwoty wyrażone są w tysiącach złotych polskich (o ile nie wskazano inaczej)		

Odpis aktualizujący z tytułu trwałej utraty wartości jest nadwyżką wartości bilansowej danego środka trwałego (środka trwałego w budowie) nad jego wartością odzyskiwalną.

Odpis aktualizujący z tytułu trwałej utraty wartości środków trwałych, których wycena została zaktualizowana na podstawie odrębnych przepisów, zmniejsza odniesione na kapitał z aktualizacji wyceny różnice spowodowane aktualizacją. Ewentualną nadwyżkę odpisu odnosi się na pozostałe koszty operacyjne.

Odwrócenie odpisu aktualizującego z tytułu utraty wartości odzwierciedla zwiększenie szacunkowego potencjału użytkowego składnika aktywów, w wyniku jego użytkowania bądź sprzedaży od czasu, gdy jednostka gospodarcza po raz ostatni ujęła odpis aktualizujący z tytułu utraty wartości w odniesieniu do tego składnika aktywów. Jednostka gospodarcza ma obowiązek określenia, który z czynników powodujących odpis aktualizujący uległ zmianie.

### Zaniechanie środków trwałych w budowie

W przypadku trwałego zaniechania dokonywania nakładów na środki trwałe w budowie, ogół poniesionych kosztów związanych z wykonanymi dotychczas pracami obciąża koszty okresu, w którym podjęto decyzję o zaniechaniu. Decyzję o zaniechaniu kontynuowania prac związanych z budową danego środka trwałego podejmuje Zarząd Spółki. Brak takiej decyzji uniemożliwia odpisanie wartości środków trwałych w budowie w koszty. Dopuszcza się zawieszenie inwestycji w przypadku, jeżeli istnieje uzasadniony zamiar kontynuowania tej inwestycji w okresach następnych. Zawieszenia inwestycji dokonuje się na podstawie decyzji Zarządu jednostki. Na każdy dzień końca okresu sprawozdawczego nakłady na środki trwałe w budowie podlegają analizie, co do utraty wartości i konieczności dokonania ewentualnych odpisów z tytułu trwałej utraty wartości. Decyzją Zarządu Spółki środki trwałe w budowie mogą zostać sprzedane.

## 2.3. NIERUCHOMOŚCI INWESTYCYJNE

Za nieruchomości inwestycyjne uznaje się nieruchomości, które traktowane są jako źródło przychodów z czynszów. Nieruchomości inwestycyjne Spółka wycenia wg modelu cen nabycia zgodnie z MSR 16. Zastosowane metody amortyzacji, okres użytkowania nieruchomości oraz zastosowane stawki amortyzacyjne zostały opisane w punkcie 2.2.

## 2.4. LEASING

Spółka Inter Groclin Auto S.A. ujmuje leasing finansowy w ewidencji bilansowej jako aktywa oraz zobowiązanie w kwocie równej wartości godziwej albo w kwocie odpowiadającej zaktualizowanej wartości minimalnych opłat leasingowych – w przypadku, gdy jest ona niższa od wartości godziwej.

Opłaty leasingowe rozdziela się między koszty finansowe i zmniejszenie salda niespłaconych zobowiązań leasingowych. Koszty finansowe podzielone są na poszczególne okresy obrotowe w sposób zapewniający odzwierciedlenie stałego poziomu oprocentowania zobowiązań leasingowych pozostałych do spłacenia w tych okresach. Iloraz odsetkowej części opłaty leasingowej i nakładów na nabycie lub wytworzenie przedmiotu umowy, pomniejszonych o wniesione wcześniej opłaty leasingowe jest, zatem stały w poszczególnych okresach sprawozdawczych.

Spółka Inter Groclin Auto S.A. dokonuje odpisów amortyzacyjnych w poszczególnych okresach obrachunkowych w sposób systematyczny, zgodnie z przyjętym planem amortyzacji środków trwałych.

Koszty poniesione bezpośrednio w związku z zawarciem umowy leasingu zwiększają wartość przedmiotu leasingu.

Opłaty leasingowe z tytułu leasingu operacyjnego, ujmuje się jako koszty w sprawozdaniu z całkowitych dochodów metodą liniową przez okres leasingu (równomiernie rozłożone w kolejnych okresach).

Środki trwałe używane w oparciu o umowę leasingu operacyjnego w rozumieniu przepisów prawa podatkowego, który zgodnie z przepisami prawa bilansowego jest traktowany jako leasing finansowy są ujmowane w aktywach jako środki trwałe w wartości netto określonej przez finansującego. W pasywach ujmowane jest zobowiązanie z tego tytułu, które ulega zmniejszeniu o opłacone raty kapitałowe. W sprawozdaniu z sytuacji finansowej są prezentowane tak jak własne środki trwałe w wartości netto.

## 2.5. AKTYWA TRWAŁE PRZEZNACZONE DO ZBYCIA

Aktywa trwałe i grupy do zbycia kwalifikuje się jako przeznaczone do sprzedaży, jeśli ich wartość bilansowa zostanie odzyskana raczej w wyniku transakcji sprzedaży niż w wyniku ich dalszego użytkowania. Warunek ten uznaje się za spełniony wyłącznie wówczas, gdy wystąpienie transakcji sprzedaży jest bardzo prawdopodobne, a składnik aktywów (lub grupa do zbycia) jest dostępny do natychmiastowej sprzedaży w swoim obecnym stanie. Składniki aktywów trwałych zaklasyfikowane jako przeznaczone do sprzedaży wycenia się po niższej spośród dwóch wartości: pierwotnej wartości bilansowej lub wartości godziwej, pomniejszonej o koszty związane ze sprzedażą.

Nazwa jednostki:	Inter Groclin Auto S.A.		
Okres objęty sprawozdaniem finansowym:	01.01-31.12.2012	Waluta sprawozdawcza:	złoty polski (PLN)
Poziom zaokrąglenia:	wszystkie kwoty wyrażone są w tysiącach złotych polskich (o ile nie wskazano inaczej)		

## 2.6. ZAPASY

Zapasy rzeczowych aktywów obrotowych na dzień nabycia Spółka Inter Groclin Auto S.A. wycenia w cenie nabycia równej cenie zakupu, gdyż nie ma możliwości przyporządkowania kosztów transportu załadunku i wyładunku do poszczególnych dostaw lub kosztu wytworzenia.

Na koniec okresu sprawozdawczego rzeczowe aktywa obrotowe Spółka wycenia według cen nabycia lub kosztów wytworzenia nie wyższych od ich cen sprzedaży netto ustalonych na koniec okresu sprawozdawczego.

Do ustalania kosztów z tytułu rozchodu (zużycia, sprzedaży, nieodpłatnego przekazania) materiałów i towarów stosowana jest metoda FIFO (pierwsze weszło – pierwsze wyszło).

### Odpisy aktualizujące wartość zapasów

W związku z utratą wartości rzeczowych aktywów obrotowych Spółka Inter Groclin Auto S.A. dokonuje odpisów aktualizujących i zalicza je odpowiednio:

- w przypadku materiałów – do pozostałych kosztów operacyjnych;
- w przypadku towarów – do pozostałych kosztów operacyjnych.

Jeżeli ustanie przyczyna, dla której dokonano odpisu aktualizującego, całkowite lub częściowe odtworzenie wartości zapasów zwiększa, nie później niż na koniec okresu, pozostałe przychody operacyjne.

## 2.7. KOSZTY FINANSOWANIA ZEWNĘTRZNEGO

Koszty finansowania zewnętrznego bezpośrednio związanego z nabyciem lub wytworzeniem składników majątku, są doliczane do kosztów wytworzenia takich środków trwałych, aż do momentu oddania tych środków trwałych do użytkowania. Koszty te są pomniejszane o przychody uzyskane z tymczasowego inwestowania środków pozyskanych na wytworzenie danego składnika aktywów.

Wszelkie pozostałe koszty finansowania zewnętrznego są odnoszone bezpośrednio w ciężar całkowitych dochodów w okresie, w którym zostały poniesione.

## 2.8. INWESTYCJE

Aktywa i zobowiązania finansowe ujmowane są w sprawozdaniu z sytuacji finansowej Spółki w momencie, gdy Spółka staje się stroną wiążącej umowy.

W momencie początkowego ujęcia wszystkie aktywa i zobowiązania finansowe są wyceniane w wartości godziwej uiszczonej (aktywa) lub otrzymanej (zobowiązania) zapłaty. Wartość tę określa się na podstawie ceny transakcji lub (w przypadku braku możliwości określenia tej ceny) zdyskontowanej sumy wszystkich przyszłych odpowiednio otrzymanych lub uiszczonych płatności.

Dla celów wyceny po początkowym ujęciu aktywa i zobowiązania finansowe dzieli się na cztery grupy:

1. przeznaczone do obrotu,
2. pożyczki i wierzytelności własne,
3. utrzymywane do terminu zapadalności,
4. dostępne do sprzedaży.

Do aktywów i zobowiązań finansowych przeznaczonych do obrotu zalicza się aktywa nabyte w celu osiągnięcia korzyści ekonomicznych wynikających z krótkoterminowych zmian cen oraz wahań innych czynników rynkowych albo krótkiego czasu trwania nabytego instrumentu.

Do aktywów i zobowiązań finansowych przeznaczonych do obrotu zalicza się wszystkie instrumenty pochodne (łącznie z instrumentami pochodnymi wbudowanymi) bez względu na ich cechy, za wyjątkiem przypadku, gdy jednostka uznaje zawarte kontrakty za instrumenty zabezpieczające.

Do pożyczek udzielonych i należności własnych jednostki zalicza się, niezależnie od terminu ich wymagalności, aktywa finansowe powstałe na skutek wydania bezpośrednio drugiej stronie kontraktu środków pieniężnych.

Do aktywów i zobowiązań finansowych utrzymywanych do terminu wymagalności zalicza się nie zakwalifikowane do pożyczek udzielonych oraz wierzytelności własnych aktywa finansowe, dla których zawarte kontrakty ustalają termin wymagalności spłaty wartości nominalnej oraz określają prawo do otrzymania w ustalonych terminach korzyści ekonomicznych, na przykład oprocentowania, w stałej lub możliwej do ustalenia kwocie, pod warunkiem, że jednostka zamierza i może utrzymać te aktywa do czasu, gdy staną się wymagalne.

Pozostałe aktywa i zobowiązania finansowe nie spełniające warunków zaliczenia do kategorii wymienionych wyżej zalicza się do aktywów i zobowiązań finansowych dostępnych do sprzedaży.

Zasady wyceny i prezentacji w sprawozdaniu finansowym instrumentów finansowych są następujące:

Grupa aktywów lub zobowiązań	Zasada wyceny	Zasady ujęcia w sprawozdaniu finansowym
Aktywa przeznaczone do obrotu	Według wartości godziwej (za wyjątkiem tych, dla których wartości godziwej nie można ustalić)	Różnica z wyceny wykazywana jest odrębnie w sprawozdaniu finansowym oraz ujmowana w wyniku finansowym bieżącego okresu sprawozdawczego w pozycji przychody finansowe lub koszty finansowe

Nazwa jednostki:	Inter Groclin Auto S.A.		
Okres objęty sprawozdaniem finansowym:	01.01-31.12.2012	Waluta sprawozdawcza:	złoty polski (PLN)
Poziom zaokrągleń:	wszystkie kwoty wyrażone są w tysiącach złotych polskich (o ile nie wskazano inaczej)		

<b>Zobowiązania przeznaczone do obrotu</b>	Według wartości godziwej (za wyjątkiem tych, dla których wartości godziwej nie można ustalić)	Różnica z wyceny wykazywana jest odrębnie w sprawozdaniu finansowym oraz ujmowana w wyniku finansowym bieżącego okresu sprawozdawczego w pozycji przychody finansowe lub koszty finansowe
<b>Pozostałe zobowiązania finansowe</b>	Według wartości godziwej (za wyjątkiem tych, dla których wartości godziwej nie można ustalić)	Różnica z wyceny koryguje wartość wycenianego składnika aktywów oraz jest ujmowana w wyniku finansowym bieżącego okresu sprawozdawczego
<b>Pożyczki udzielone i należności własne</b>	Według wartości godziwej (za wyjątkiem tych, dla których wartości godziwej nie można ustalić)	Różnica z wyceny koryguje wartość wycenianego składnika aktywów oraz jest ujmowana w wyniku finansowym bieżącego okresu sprawozdawczego
<b>Aktywa finansowe dostępne do sprzedaży</b>	Według wartości godziwej (za wyjątkiem tych, dla których wartości godziwej nie można ustalić)	Różnica z wyceny wykazywana jest odrębnie w sprawozdaniu finansowym oraz ujmowana w kapitale z aktualizacji wyceny (w przypadku dodatniej) lub w stracie bieżącego (w przypadku ujemnej po uwzględnieniu nadwyżki wcześniej odniesionej na kapitał)
<b>Aktywa i zobowiązania finansowe przeznaczone do obrotu lub dostępne do sprzedaży, których wartości godziwej nie można ustalić</b>	Według ceny nabycia skorygowanej o odpisy spowodowane utratą wartości	Składnik aktywów lub pasywów zostaje ujęty w cenie nabycia, do momentu realizacji (np. sprzedaży) takiego składnika. Odpisy spowodowane trwałą utratą wartości odnoszone są w koszty finansowe
<b>Inwestycje w jednostkach zależnych</b>	Według ceny nabycia	Różnica z wyceny wykazywana jest odrębnie w sprawozdaniu finansowym oraz ujmowana w wyniku finansowym bieżącego okresu sprawozdawczego w pozycji przychody finansowe lub koszty finansowe

Transakcje zakupu i sprzedaży aktywów finansowych ujmuje się na dzień rozliczenia transakcji.

## 2.9. NALEŻNOŚCI Z TYTUŁU DOSTAW I USŁUG

Zgodnie z treścią MSR 39 „Instrumenty finansowe – ujmowanie i wycena”, w momencie początkowego ujęcia należności wycenia się w wartości wymaganej zapłaty, tj. w wartości godziwej uiszczonej zapłaty. Wartość ta określana jest na podstawie ceny transakcji lub (w przypadku braku możliwości określenia tej ceny) dyskontowanej sumy wszystkich przyszłych otrzymanych płatności.

### Odpisy aktualizujące

Odpisu aktualizującego Spółka Inter Groclin Auto S.A. dokonuje w stosunku do należności:

- od dłużników postawionych w stan likwidacji lub w stan upadłości – do wysokości należności nie objętej gwarancją lub innym zabezpieczeniem należności, zgłoszonej likwidatorowi lub sędziemu komisarzowi w postępowaniu upadłościowym;
- od dłużników w razie oddalenia wniosku o ogłoszenie ich upadłości, gdy ich majątek nie wystarcza na zaspokojenie kosztów postępowania upadłościowego – w pełnej wysokości należności;
- kwestionowanych przez dłużnika oraz z zapłatą których dłużnik zalega, a według oceny jego sytuacji majątkowej i finansowej spłata należności w umownej kwocie nie jest prawdopodobna – do wysokości należności nie pokrytej gwarancją lub innym zabezpieczeniem;
- stanowiących równowartość kwot podwyższających należność, w stosunku do których uprzednio dokonano odpisu aktualizującego – w wysokości tych kwot, do czasu ich otrzymania lub odpisania;
- przeterminowanych lub nie przeterminowanych o znacznym prawdopodobieństwie nieściągalności – w pełnej wysokości należności.

Odpisy aktualizujące wartość należności Spółka Inter Groclin Auto S.A. zalicza do pozostałych kosztów operacyjnych (odpisy aktualizujące aktywa) lub do kosztów operacji finansowych – zależnie od rodzaju należności, której dotyczy odpis z tytułu aktualizacji.

Należności umorzone, przedawnione lub nieściągalne, zmniejszają dokonane uprzednio odpisy aktualizujące ich wartość.

W przypadku ustania przyczyny, dla której dokonano odpisu aktualizującego wartość należności (np. zmiana sytuacji majątkowej dłużnika), równowartość całości lub odpowiedniej części uprzednio odpisanej wartości Spółka zalicza do pozostałych przychodów operacyjnych lub przychodów z operacji finansowych.



Nazwa jednostki:	Inter Groclin Auto S.A.		
Okres objęty sprawozdaniem finansowym:	01.01-31.12.2012	Waluta sprawozdawcza:	złoty polski (PLN)
Poziom zaokrąglenia:	wszystkie kwoty wyrażone są w tysiącach złotych polskich (o ile nie wskazano inaczej)		

## 2.10. ŚRODKI PIENIĘŻNE I EKWIWALENTY ŚRODKÓW PIENIĘŻNYCH.

Środki pieniężne i lokaty krótkoterminowe wykazane w sprawozdaniu z sytuacji finansowej obejmują środki pieniężne w banku i w kasie oraz lokaty krótkoterminowe o pierwotnym okresie zapadalności nie przekraczającym trzech miesięcy.

## 2.11. DOTACJE RZĄDOWE

Jeżeli dotacja dotyczy danej pozycji kosztowej, wówczas jest ona ujmowana jako przychód w sposób współmierny do kosztów, które dotacja ta ma w założeniu kompensować. Dotacje uzyskiwane w związku z posiadaniem statusu ZPChr dotyczące danej pozycji kosztowej ujmowane są jako umniejszenie tego kosztu, który dotacja ma w założeniu kompensować. Podstawową pozycją dotacji jest dofinansowanie do wynagrodzeń osób niepełnosprawnych (SOD). Jeżeli dotacja dotyczy składnika aktywów, wówczas jej wartość ujmowana jest na koncie przychodów przyszłych okresów, a następnie stopniowo drogą równych odpisów rocznych, odpisywana w rachunku zysków i strat jako pozostały przychód operacyjny przez szacowany okres użytkowania związanego z nią składnika aktywów. Główną pozycję przychodów przyszłych okresów stanowią rozliczane w czasie przychody związane z rzeczowymi aktywami trwałymi sfinansowanymi głównie ze środków z Zakładowego Funduszu Rehabilitacji Osób Niepełnosprawnych, a także częściowo ze środków Państwowego Funduszu Rehabilitacji Osób Niepełnosprawnych.

Dotacje pozostałe do aktywów trwałych są prezentowane w sprawozdaniu z sytuacji finansowej jako przychody przyszłych okresów i odpisywane w sprawozdanie z całkowitych dochodów przez przewidywany okres użytkowania tych aktywów.

## 2.12. KREDYTY BANKOWE I POŻYCZKI

Oprocentowane kredyty i pożyczki bankowe ujmowane są według ceny nabycia odpowiadającej wartości godziwej uzyskanych środków pieniężnych, pomniejszonych o koszty bezpośrednie związane z uzyskaniem kredytu.

## 2.13. ZOBOWIĄZANIA Z TYTUŁU DOSTAW I USŁUG

W momencie początkowego ujęcia zobowiązania wycenia się w wartości wymagającej zapłaty. Wartość ta określana jest na podstawie ceny transakcji lub (w przypadku braku możliwości określenia tej ceny) zdyskontowanej sumy wszystkich przyszłych uiszczonych płatności.

## 2.14. INSTRUMENTY KAPITAŁOWE

Instrumenty kapitałowe wyemitowane przez Spółkę ujmowane są w wartości uzyskanych wpływów pomniejszonych o bezpośrednie koszty emisji.

## 2.15. REZERWY

Rezerwy są to zobowiązania, których termin wymagalności lub kwota nie są pewne.

Spółka Inter Groclin Auto S.A. tworzy rezerwy, gdy spełnione są łącznie następujące warunki:

- na spółce ciąży obowiązek (prawny lub zwyczajowy), wynikający ze zdarzeń przeszłych,
- prawdopodobne jest, że konieczne będzie wydatkowanie środków zawierających w sobie korzyści ekonomiczne w celu wypełnienia obowiązku,
- można dokonać wiarygodnego szacunku kwoty tego obowiązku.

Rezerwy Spółka Inter Groclin Auto S.A. tworzy na pewne lub o dużym stopniu prawdopodobieństwa przyszłe zobowiązania, których kwotę można w sposób wiarygodny szacować, a w szczególności na straty z operacji gospodarczych w toku, w tym z tytułu udzielonych gwarancji, poręczeń (w przypadku wystąpienia o zapłatę wierzyciela), operacji kredytowych i skutków toczącego się postępowania sądowego.

Spółka tworzy rezerwy na zobowiązania według następujących tytułów:

- rezerwa z tytułu odroczonego podatku dochodowego;
- rezerwy na świadczenia pracownicze;
- pozostałe rezerwy.

Kwoty rezerw, zależnie od tego, jaki charakter mają zdarzenia, na które się je tworzy, obciążają odpowiednio: pozostałe koszty operacyjne lub koszty finansowe. Natomiast nie wykorzystane rezerwy zwiększają: pozostałe przychody operacyjne, przychody finansowe.

Rozwiązanie nie wykorzystanych rezerw następuje na dzień, na który okazały się zbędne. Z kolei powstanie zobowiązania, na które uprzednio utworzono rezerwę, powoduje wykorzystanie rezerwy.

Przy ujmowaniu zysków i strat aktuarialnych nie stosuje się korytarza aktuarialnego, co oznacza, że wszystkie zyski i straty aktuarialne ujmowane są w całkowitych dochodach za okres, w którym powstały.

Nazwa jednostki:	Inter Groclin Auto S.A.		
Okres objęty sprawozdaniem finansowym:	01.01-31.12.2012	Waluta sprawozdawcza:	złoty polski (PLN)
Poziom zaokrąglenia:	wszystkie kwoty wyrażone są w tysiącach złotych polskich (o ile nie wskazano inaczej)		

## 2.16. PRZYCHODY

Przychody ze sprzedaży ujmowane są – zgodnie z Międzynarodowym Standardem Rachunkowości nr 18 „Przychody” – w wartości godziwej zapłat otrzymanych lub należnych i reprezentują należności za produkty, towary i usługi dostarczone w ramach normalnej działalności gospodarczej, po pomniejszeniu o rabaty, podatek od towarów i usług oraz inne podatki związane ze sprzedażą (podatek akcyzowy).

Sprzedaż produktów i towarów ujmowana jest w momencie dostarczenia produktów i przekazania prawa własności.

Przychody z tytułu odsetek ujmowane są sukcesywnie w miarę ich narastania, w odniesieniu do głównej kwoty należnej.

Przychody z tytułu dywidend są ujmowane w momencie ustalenia prawa akcjonariuszy/udziałowców do ich otrzymania.

Dotacje obejmują dofinansowanie do wynagrodzeń pracowników rozliczanych z Urzędem Pracy, jak i dofinansowanie do wynagrodzeń uczniów. Ponadto dotacje obejmują wartość amortyzacji zakupionych środków trwałych sfinansowanych z ZFRON i PFRON. Dotacja jest ewidencjonowana jako międzyokresowe rozliczenie przychodów i rozliczana jest w przychody równomiernie z odpisami amortyzacyjnymi środków trwałych sfinansowanych z Państwowego Funduszu Rehabilitacji Osób Niepełnosprawnych i Zakładowego Funduszu Osób Niepełnosprawnych.

## 2.17. TRANSAKCJE W WALUTACH OBCYCH

W księgach rachunkowych Spółki transakcje w walucie obcej przelicza się według kursu obowiązującego na dzień dokonania transakcji. Na koniec okresu sprawozdawczego aktywa, pasywa i środki pieniężne przelicza się według kursu zamknięcia tj. kursu średniego NBP obowiązującego na koniec okresu sprawozdawczego. Zyski i straty wynikłe z przeliczenia walut są odnoszone bezpośrednio w sprawozdanie z całkowitych dochodów, za wyjątkiem przypadków, gdy powstały one wskutek wyceny aktywów i pasywów niepieniężnych, w przypadku, których zmiany wartości godziwej odnosi się bezpośrednio na kapitał.

## 2.18. KOSZTY PRZYSZŁYCH ŚWIADCZEŃ EMERYTALNYCH

Świadczenia pracownicze obejmują odprawy emerytalne i rentowe. Wypłata tych świadczeń w Spółce jest uregulowana wewnętrznymi przepisami. Wyliczenie bieżącej wartości powyższych zobowiązań jest dokonywane przez niezależnych aktuariuszów zgodnie z MSR 19. Straty lub zyski aktuarialne ujmowane są w koszcie wytworzenia sprzedanych produktów lub kosztach ogólnego zarządu.

## 2.19. PODATKI

Na obowiązkowe obciążenia wyniku składają się: podatek bieżący oraz podatek odroczony.

Bieżące obciążenie podatkowe jest obliczane na podstawie wyniku podatkowego (podstawy opodatkowania) danego roku obrotowego. Zysk (strata) podatkowa różni się od księgowego zysku (straty) netto w związku z wyłączeniem przychodów podlegających opodatkowaniu i kosztów stanowiących koszty uzyskania przychodów w latach następnych oraz pozycji kosztów i przychodów, które nigdy nie będą podlegały opodatkowaniu. Obciążenia podatkowe są wyliczone w oparciu o stawki podatkowe obowiązujące w danym roku obrotowym.

Aktywa z tytułu odroczonego podatku dochodowego Spółka ustala w wysokości kwoty przewidzianej w przyszłości do odliczenia od podatku dochodowego, w związku z ujemnymi różnicami przejściowymi, które spowodują w przyszłości zmniejszenie podstawy obliczenia podatku dochodowego oraz straty podatkowej możliwej do odliczenia, ustalonej przy uwzględnieniu zasady ostrożności.

Rezerwę z tytułu odroczonego podatku dochodowego tworzy się w wysokości kwoty podatku dochodowego, wymagającej w przyszłości zapłaty, w związku z występowaniem dodatnich różnic przejściowych, czyli takich, które spowodują zwiększenie podstawy obliczenia podatku dochodowego w przyszłości.

Aktywa z tytułu podatku odroczonego i rezerwy na podatek odroczony Spółka wycenia z zastosowaniem stawek podatkowych, które według przewidywań będą stosowane, gdy składnik aktywów zostanie zrealizowany lub rezerwa rozwiązana, przyjmując za podstawę przepisy podatkowe, które obowiązują na koniec okresu sprawozdawczego.

**Rezerwę na odroczony podatek dochodowy** tworzy się w przypadku:

- przyspieszenia amortyzacji podatkowej, tzn. gdy środek amortyzuje się przy zastosowaniu efektywnie wyższej stawki amortyzacji dla celów podatkowych niż stosowana dla celów księgowych (także poprzez wykorzystanie ulgi inwestycyjnej lub jednorazowego odpisu wartości o niskiej wartości jednostkowej jedynie dla potrzeb podatkowych);
- zarachowania przychodów z tytułu odsetek od udzielonych pożyczek (w księgach rachunkowych wykazuje się je zgodnie z zasadą memoriału, natomiast podatkowo uwzględnia się je w momencie zapłaty, czyli kasowo);

Nazwa jednostki:	Inter Groclin Auto S.A.		
Okres objęty sprawozdaniem finansowym:	01.01-31.12.2012	Waluta sprawozdawcza:	złoty polski (PLN)
Poziom zaokrąglenia:	wszystkie kwoty wyrażone są w tysiącach złotych polskich (o ile nie wskazano inaczej)		

- zarachowania przychodów w związku z wyceną bilansową dłużnych papierów wartościowych i lokat;
- zarachowania nie otrzymanych jeszcze odsetek za zwłokę od należności;
- zarachowania nie zrealizowanych dodatnich różnic kursowych.

**Aktywa z tytułu podatku odroczonego** tworzy się w przypadku:

- opóźnionej amortyzacji podatkowej, (gdy środek amortyzuje się przy zastosowaniu dla celów podatkowych efektywnie niższej stawki niż dla celów księgowych);
- zarachowania nie zrealizowanych ujemnych różnic kursowych;
- zarachowania kosztów z tytułu odsetek od zaciągniętych kredytów i pożyczek wykazanych w księgach zgodnie z zasadą memoriału, natomiast uwzględnianych podatkowo w momencie zapłaty;
- zarachowania do kosztów wynagrodzeń nie wypłaconych na koniec okresu sprawozdawczego wynagrodzeń z tytułu umów o pracę, zlecenia i umów o dzieło;
- zarachowania rezerwy na odsetki od przeterminowanych zobowiązań;
- utworzenia rezerwy na naprawy gwarancyjne, reklamacje, nagrody jubileuszowe i odprawy emerytalne, nie wykorzystane urlopy, które są uwzględniane podatkowo z chwilą ich efektywnej zapłaty.

Różnice trwale wpływają na podstawę opodatkowania wyłącznie w danym roku obrotowym. Rozliczenie tych różnic w ujęciu podatkowym kończy się w danym roku i nie mają one już wpływu na podstawę opodatkowania w następnym roku obrotowym.

Różnice przejściowe są rozliczane przy ustalaniu podstawy opodatkowania w roku następnym lub latach następnych (po ich zrealizowaniu) i wpływają na kwotę dochodu podlegającego opodatkowaniu.

## 2.20. STOSOWANE PRZEZ INTER GROCLIN AUTO S.A. ZASADY ŁADU KORPORACYJNEGO

Zarząd Inter Groclin Auto S.A. w dniu 3 czerwca 2008 r. podjął uchwałę, w której zadeklarował wolę stosowania zasad i rekomendacji zawartych w dokumencie „Dobre Praktyki Spółek Notowanych na GPW” przyjętym przez Radę Nadzorczą Giełdy Papierów Wartościowych w Warszawie w dniu 4 lipca 2007 r. uchwałą nr 12/1170/2007 z późniejszymi zmianami. Uchwałę nr 7/2008 o podobnej treści podjęła Rada Nadzorca Inter Groclin Auto SA w dniu 12 czerwca 2008 r.

## NOTY OBJAŚNIAJĄCE DO SPRAWOZDANIA FINANSOWEGO SPORZĄDZONEGO ZA OKRES OD 01.01.2012 ROKU DO 31.12.2012 ROKU

### NOTA NR 1. PRZYCHODY ZE SPRZEDAŻY OSIĄGNIĘTE W OKRESIE SPRAWOZDAWCZYM

Przychody ze sprzedaży Inter Groclin Auto S.A. zostały zaprezentowane w tabeli nr 1 i 2.

TABELA NR 1		
PRZYCHODY ZE SPRZEDAŻY OSIĄGNIĘTE W OKRESIE SPRAWOZDAWCZYM		
Wyszczególnienie	za okres	
	od 01.01.2012 do 31.12.2012	od 01.01.2011 do 31.12.2011
Sprzedaż produktów	59 195	90 958
Sprzedaż usług	6 545	11 482
Sprzedaż towarów	61 263	42 252
Sprzedaż materiałów	46 728	36 110
<b>Przychody ze sprzedaży ogółem</b>	<b>173 731</b>	<b>180 802</b>

TABELA NR 2		
PRZYCHODY ZE SPRZEDAŻY OSIĄGNIĘTE W OKRESIE SPRAWOZDAWCZYM STRUKTURA TERYTORIALNA		
Wyszczególnienie	za okres	
	od 01.01.2012 do 31.12.2012	od 01.01.2011 do 31.12.2011
Sprzedaż produktów i usług, w tym:	65 740	102 440
eksport	47 307	67 910
kraj	18 433	34 530
Sprzedaż towarów i materiałów	107 991	78 362
eksport	47 221	31 695
kraj	60 770	46 667
<b>Przychody ze sprzedaży ogółem</b>	<b>173 731</b>	<b>180 802</b>



Nazwa jednostki:	Inter Groclin Auto S.A.		
Okres objęty sprawozdaniem finansowym:	01.01-31.12.2012	Waluta sprawozdawcza:	złoty polski (PLN)
Poziom zaokrąglenia:	wszystkie kwoty wyrażone są w tysiącach złotych polskich (o ile nie wskazano inaczej)		

## NOTA NR 2. KOSZTY WEDŁUG RODZAJU

Koszty według rodzaju Inter Groclin Auto S.A. zostały zaprezentowane w tabeli nr 3.

TABELA NR 3		
KOSZTY WG RODZAJU		
Wyszczególnienie	za okres	
	od 01.01.2012 do 31.12.2012	od 01.01.2011 do 31.12.2011
Amortyzacja środków trwałych i wartości niematerialnych	3 313	4 856
Koszty świadczeń pracowniczych	16 923	19 722
Zmiana stanu produktów i produkcji w toku oraz rozliczeń międzyokresowych	2 281	-223
Zużycie materiałów i energii	37 825	70 559
Usługi obce	11 123	10 460
Pozostałe koszty	3 375	3 349
<b>Łączne koszty sprzedanych produktów i usług, koszty sprzedaży oraz koszty ogólnego zarządu</b>	<b>74 840</b>	<b>108 723</b>

W związku z posiadaniem statusu ZPChR Spółka otrzymuje dofinansowanie do wynagrodzeń osób niepełnosprawnych (SOD), które w roku 2012 wyniosło 9.454 tys. PLN (w roku 2011 – 12.269 tys. PLN).

Koszty świadczeń pracowniczych zostały zaprezentowane w tabeli nr 4.

TABELA NR 4		
KOSZTY ŚWIADCZEŃ PRACOWNICZYCH		
Wyszczególnienie	za okres	
	od 01.01.2012 do 31.12.2012	od 01.01.2011 do 31.12.2011
Koszty wynagrodzeń	12 166	14 418
Koszty ubezpieczeń społecznych	3 923	4 444
Inne świadczenia pracownicze	834	860
<b>Koszty świadczeń pracowniczych razem</b>	<b>16 923</b>	<b>19 722</b>

## NOTA NR 3. POZOSTAŁE PRZYCHODY I KOSZTY OPERACYJNE

Pozostałe przychody i koszty operacyjne zostały zaprezentowane w tabeli nr 5.

TABELA NR 5		
POZOSTAŁE PRZYCHODY I KOSZTY OPERACYJNE ZA OKRES SPRAWOZDAWCZY		
Wyszczególnienie	za okres	
	od 01.01.2012 do 31.12.2012	od 01.01.2011 do 31.12.2011
<b>Pozostałe przychody operacyjne</b>	<b>2 647</b>	<b>5 857</b>
Zysk ze zbycia niefinansowych aktywów trwałych		103
Dotacje, z tego:	1 013	3 150
- dofinansowanie do wynagrodzeń pracowników	7	6
- dofinansowanie projektu w ramach Programu Operacyjnego Kapitał Ludzki	422	2 586
- amortyzacja środków trwałych sfinansowanych z ZFRON	584	558
Inne, w tym:	1 634	2 604
- odwrócenie odpisów z tytułu utraty wartości niefinansowych	696	1 253
- rozwiązanie rezerw	22	161
- reklamacje dostaw	820	817
<b>Pozostałe koszty operacyjne</b>	<b>3 734</b>	<b>3 931</b>
Odpisy z tytułu aktualizacji aktywów finansowych	62	503
Aktualizacja wartości aktywów niefinansowych	2 979	248
Złomowanie	77	148
Dofinansowanie projektu w ramach Programu Operacyjnego Kapitał Ludzki	422	2 586
Inne	194	446
<b>Pozostałe przychody (koszty) operacyjne netto</b>	<b>-1 087</b>	<b>1 926</b>

Nazwa jednostki:	Inter Groclin Auto S.A.		
Okres objęty sprawozdaniem finansowym:	01.01-31.12.2012	Waluta sprawozdawcza:	złoty polski (PLN)
Poziom zaokrąglenia:	wszystkie kwoty wyrażone są w tysiącach złotych polskich (o ile nie wskazano inaczej)		

#### NOTA NR 4. PRZYCHODY I KOSZTY FINANSOWE

Przychody finansowe i koszty finansowe zostały zaprezentowane w tabeli nr 6.

TABELA NR 6		
PRZYCHODY I KOSZTY FINANSOWE ZA OKRES SPRAWOZDAWCZY		
Wyszczególnienie	za okres	
	od 01.01.2012 do 31.12.2012	od 01.01.2011 do 31.12.2011
<b>Przychody finansowe</b>	<b>1 576</b>	<b>148</b>
Odsetki od udzielonych pożyczek		
Pozostałe odsetki	13	148
Aktualizacja wartości inwestycji		
Zysk ze zbycia inwestycji		
Różnice kursowe dodatnie netto	1 563	
Inne		
<b>Koszty finansowe</b>	<b>2 766</b>	<b>6 998</b>
Odsetki od kredytów i pożyczek	2 145	3 153
Pozostałe odsetki	6	9
Strata ze zbycia inwestycji		
Aktualizacja wartości inwestycji		
Różnice kursowe ujemne netto		3 103
Inne	615	733
<b>Przychody (koszty) finansowe netto</b>	<b>-1 190</b>	<b>-6 850</b>

Zyski (straty) z tytułu różnic kursowych (netto) – zaprezentowano w tabeli nr 7.

TABELA NR 7		
ZYSK / STRATA Z TYTUŁU RÓŻNIC KURSOWYCH - NETTO W OKRESIE SPRAWOZDAWCZYM		
Pozycje sprawozdania z całkowitych dochodów, w których zostały ujęte różnice kursowe	za okres	
	od 01.01.2012 do 31.12.2012	od 01.01.2011 do 31.12.2011
Przychody ze sprzedaży		
Koszty sprzedanych produktów, towarów i materiałów		
Koszty sprzedaży		
Koszty ogólnego zarządu		
Przychody finansowe	1 563	
Koszty finansowe		3 103
<b>Razem</b>	<b>1 563</b>	<b>3 103</b>

Inter Groclin Auto SA nie posiada różnic kursowych prezentowanych w odrębnej pozycji kapitału własnego.

#### NOTA NR 5. WYNIK DZIAŁALNOŚCI ZANIECHANEJ

W roku 2012 roku nie została zaniechana żadna działalność.

Jednostkowe sprawozdanie finansowe zostało sporządzone przy założeniu kontynuowania działalności gospodarczej emitenta w dającej się przewidzieć przyszłości tj. przynajmniej przez okres 12 miesięcy od końca okresu sprawozdawczego.

Na dzień zatwierdzenia niniejszego sprawozdania finansowego nie istnieją okoliczności wskazujące na zagrożenie kontynuowania działalności Spółki.

#### NOTA NR 6. ZYSK PRZYPADAJĄCY NA JEDNĄ AKCJĘ

Informacje dotyczące zysku oraz akcji, które posłużyły do wyliczenia podstawowego i rozwodnionego zysku na jedną akcję zostały zaprezentowane w tabeli nr 8.

Nazwa jednostki:	Inter Groclin Auto S.A.		
Okres objęty sprawozdaniem finansowym:	01.01-31.12.2012	Waluta sprawozdawcza:	złoty polski (PLN)
Poziom zaokrąglenia:	wszystkie kwoty wyrażone są w tysiącach złotych polskich (o ile nie wskazano inaczej)		

TABELA NR 8		
ZYSK PRZYPADAJĄCY NA JEDNĄ AKCJĘ ZA OKRES SPRAWOZDAWCZY		
Zyski	za okres	
	od 01.01.2012 do 31.12.2012	od 01.01.2011 do 31.12.2011
Zysk netto danego roku dla celów wyliczenia zysku na jedną akcję podlegający podziałowi między akcjonariuszy jednostki dominującej	3 636	2 749
<b>Efekt rozwodnienia liczby akcji zwykłych:</b>		
Odsetki od obligacji zamiennych na akcje (po opodatkowaniu)		
Zysk wykazany dla potrzeb wyliczenia wartości zysku rozwodnionego przypadającego na jedną akcję	3 636	2 749
Liczba wyemitowanych akcji	za okres	
	od 01.01.2012 do 31.12.2012	od 01.01.2011 do 31.12.2011
Średnia ważona liczba akcji wykazana dla potrzeb wyliczenia wartości zysku zwykłego na jedną akcję (szt.)	5 500 000	5 500 000
<b>Efekt rozwodnienia potencjalnej liczby akcji zwykłych:</b>		
Opcje na akcje		
Obligacje zamienne na akcje		
Średnia ważona liczba akcji zwykłych (dla potrzeb wyliczenia wartości zysku rozwodnionego na jedną akcję szt.)	5 500 000	5 500 000
<b>Zysk netto przypadający na jedną akcję zwykłą - podstawowy i rozwodniony</b>	0,66	0,50
Działalność kontynuowana	za okres	
	od 01.01.2012 do 31.12.2012	od 01.01.2011 do 31.12.2011
Zysk netto danego roku podlegający podziałowi między akcjonariuszy jednostki dominującej	3 636	2 749
Wyłączenie straty na działalności zaniechanej		
Zysk netto z działalności kontynuowanej, po wyłączeniu wyniku na działalności zaniechanej		
<b>Efekt rozwodnienia liczby akcji zwykłych:</b>		
Odsetki od obligacji zamiennych na akcje (po opodatkowaniu)		
Zysk z działalności kontynuowanej wykazany dla potrzeb wyliczenia wartości zysku rozwodnionego przypadającego na jedną akcję, powylączeniu wyniku na działalności zaniechanej	3 636	2 749
<b>Zysk netto z działalności kontynuowanej przypadający na jedną akcję zwykłą - podstawowy i rozwodniony</b>	0,66	0,50

Zysk podstawowy przypadający na jedną akcję oblicza się poprzez podzielenie zysku netto za rok obrotowy przypadającego na zwykłych akcjonariuszy jednostki dominującej przez średnią ważoną liczbę wyemitowanych akcji zwykłych występujących w ciągu roku obrotowego.

Ponieważ Spółka nie wyemitowała akcji uprzywilejowanych co do wypłaty dywidendy mianownik wskaźnika stanowi całość wyemitowanych akcji.

Ze względu na brak czynników rozwadniających w dniu sprawozdawczym oraz w okresie porównywalnym wskaźnik rozwodnionego zysku na jedną akcję jest równy wskaźnikowi podstawowego zysku na jedną akcję.

W okresie między końcem okresu sprawozdawczego a dniem sporządzenia niniejszego sprawozdania finansowego nie wystąpiły żadne transakcje dotyczące akcji zwykłych lub potencjalnych akcji zwykłych, które spowodowałyby zmianę kalkulacji zysku na jedną akcję zwykłą.

#### NOTA NR 7. DYWIDENDY WYPŁACONE I ZAPROPONOWANE DO WYPŁATY

W roku 2012 r. oraz w roku 2011 Spółka nie wypłacała dywidend.

Do dnia sporządzenia niniejszego sprawozdania finansowego Spółka nie zadeklarowała wypłaty dywidendy.

#### NOTA NR 8. INFORMACJE NA TEMAT PODMIOTÓW POWIĄZANYCH

Podmioty powiązane z Inter Groclin Auto S.A.:

- Spółki zależne podlegające konsolidacji (zobacz opis poniżej).
- Kluczowy personel Spółki Inter Groclin Auto obejmujący członków Zarządu i Rady Nadzorczej.

Informacje na temat podmiotów powiązanych zostały zaprezentowane w tabeli nr 9.

TABELA NR 9		
INFORMACJE NA TEMAT PODMIOTÓW POWIĄZANYCH		
Świadczenia na rzecz personelu kierowniczego	za okres	
	od 01.01.2012 do 31.12.2012	od 01.01.2011 do 31.12.2011
Krótkoterminowe świadczenia pracownicze	1 558	1 342
Świadczenia po okresie zatrudnienia		
Pozostałe świadczenia długoterminowe		
Świadczenia z tyt. rozwiązania stosunku pracy*	71	31
Płatności w formie akcji własnych		
<b>Wartość brutto na koniec okresu sprawozdawczego</b>	<b>1 629</b>	<b>1 373</b>

\*przyszłe świadczenia z tytułu rezerw na odprawy emerytalne i rentowe oraz z tytułu rezerw na niewykorzystane urlopy

Nazwa jednostki:	Inter Groclin Auto S.A.		
Okres objęty sprawozdaniem finansowym:	01.01-31.12.2012	Waluta sprawozdawcza:	złoty polski (PLN)
Poziom zaokrąglenia:	wszystkie kwoty wyrażone są w tysiącach złotych polskich (o ile nie wskazano inaczej)		

Strony transakcji za okres od 01.01.2012 do 31.12.2012	Wysokość nierozliczonych sald		Rezerwy na należności wątpliwe	Odpisy nierozliczonych wątpliwych należności od jednostek powiązanych
	zobow.	należ.		
jednostka dominująca				
jednostki sprawujące współkontrolę lub mające istotny wpływ				
jednostki zależne	1 801	4 765		
jednostki stowarzyszone				
wspólne przedsięwzięcia				
kluczowy personel kierowniczy				
pozostałe podmioty powiązane				

Strony transakcji	jednostka dominująca	jednostki sprawujące kontrolę lub mające istotny wpływ	jednostki zależne	jednostki stowarzyszone	wspólne przedsięwzięcia	kluczowy personel kierowniczy	pozostałe podmioty powiązane
<b>Materiały</b>							
Sprzedaż							
Zakup							
<b>Produkty</b>							
Sprzedaż							
Zakup							
<b>Usługi</b>							
Sprzedaż			74				
Zakup			8 796				
<b>Towary</b>							
Sprzedaż			202				
Zakup							
<b>Odsetki od pożyczek</b>							
Sprzedaż							
Zakup							
<b>Wkład kapitałowy</b>							
Udziałenie			2 412				
Otrzymanie							
<b>Środki trwałe</b>							
Sprzedaż							
Zakup							

Przychody Inter Groclin Auto S.A. w związku z dokonanymi transakcjami z jednostkami powiązanymi wyniosły 276 tys. zł, koszty natomiast wyniosły 8.795 tys. zł.

Według stanu na dzień 31.12.2012 r. jednostkami powiązanymi kapitałowo z Inter Groclin Auto S.A. są:

1. „Groclin – Karpaty” Sp. z o. o. z siedzibą na Ukrainie, Obwód Zakarpacki, ul. Słowiańska Nadberezna 31, 88000 Użgorod.

Firma Inter Groclin Auto S.A. posiada 99,98% udziałów w funduszu statutowym (tj. 91.182 tys. zł) i głosów na Zgromadzeniu Wspólników „Groclin – Karpaty” Sp. z o. o.

Funkcję Dyrektora Generalnego „Groclin – Karpaty” Sp. z o. o. pełni Pan Zbigniew Drzymała, który jest jednocześnie Prezesem Zarządu Inter Groclin Auto S.A.

2. „Groclin – Service” Sp. z o. o. z siedzibą w Nowej Soli, ul. Wojska Polskiego 34, 67-100 Nowa Sól.

Firma Inter Groclin Auto S.A. posiada 100 000 udziałów o wartości 100,- zł każdy, co stanowi 100,00% kapitału zakładowego (tj. 10.000 tys. zł) Groclin – Service Sp. z o. o. i głosów na Zgromadzeniu Wspólników.

3. „Groclin – Dolina” Sp. z o. o. z siedzibą na Ukrainie, Obwód Iwanofrankowski, Rejon Doliński, ul. Gruszeńskiego 11, 77500 Dolina

Firma Inter Groclin Auto S.A. posiada 99,99% udziałów w funduszu statutowym (tj. 19.248 tys. zł) i głosów na Zgromadzeniu Wspólników „Groclin – Dolina” Sp. z o. o.

4. „Centrum Rozwoju Sportu Groclin” Sp. z o. o. z siedzibą w Grodzisku Wlkp., ul. Sportowa 2.

Firma Inter Groclin Auto S.A. posiada 100,00% kapitału zakładowego (tj. 5 tys. zł.) Centrum Rozwoju Sportu Groclin Sp. z o. o. i głosów na Zgromadzeniu Wspólników.



Nazwa jednostki:	Inter Groclin Auto S.A.		
Okres objęty sprawozdaniem finansowym:	01.01-31.12.2012	Waluta sprawozdawcza:	złoty polski (PLN)
Poziom zaokrąglenia:	wszystkie kwoty wyrażone są w tysiącach złotych polskich (o ile nie wskazano inaczej)		

## NOTA NR 9. WARTOŚCI NIEMATERIALNE

Informacje o wartościach niematerialnych zostały zaprezentowane w tabeli nr 10.

TABELA NR 10					
WARTOŚCI NIEMATERIALNE					
Wyszczególnienie	Wartość firmy	Patenty i licencje	Koszty prac rozwojowych	Pozostałe wartości niematerialne	Razem
<b>Wartość bilansowa netto na 01.01.2011</b>		607			607
Zwiększenia stanu z tytułu nabycia, wytworzenia, leasingu		96			96
Zmniejszenia stanu z tytułu zbycia					0
Zwiększenia lub zmniejszenia wynikające z przeszacowania					0
Odpisy aktualizujące z tytułu utraty wartości					0
Odwrocenie odpisów aktualizujących					0
Umorzenie		-351			-351
Różnice kursowe z przeliczenia sprawozdań finansowych jednostek zagranicznych					0
Pozostałe zmiany					0
<b>Wartość bilansowa netto na 31.12.2011</b>	0	352	0	0	352
<b>Wartość bilansowa netto na 01.01.2012</b>	0	352	0	0	352
Zwiększenia stanu z tytułu nabycia, wytworzenia, leasingu		13	3 906		3 919
Zwiększenia z tytułu przyjęcia z inwestycji					0
Zmniejszenia stanu z tytułu zbycia					0
Zwiększenia lub zmniejszenia wynikające z przeszacowania					0
Odpisy aktualizujące z tytułu utraty wartości					0
Odwrocenie odpisów aktualizujących					0
Umorzenie		-50			-50
Różnice kursowe z przeliczenia sprawozdań finansowych jednostek zagranicznych					0
Pozostałe zmiany					0
<b>Wartość bilansowa netto na 31.12.2012</b>	0	315	3 906	0	4 221
<b>Stan na początek okresu sprawozdawczego 01.01.2012</b>					
Wartość bilansowa brutto		6 558	0		6 558
Suma dotychczasowego umorzenia i odpisów aktualizujących		-6 206	0		-6 206
<b>Wartość bilansowa netto</b>	0	352	0	0	352
<b>Stan na koniec okresu sprawozdawczego 31.12.2012</b>					
Wartość bilansowa brutto		6 571	3 906		10 477
Suma dotychczasowego umorzenia i odpisów aktualizujących		-6 256			-6 256
<b>Wartość bilansowa netto</b>	0	315	3 906	0	4 221

Na wartość wartości niematerialnych i prawnych zaprezentowanych w sprawozdaniu z sytuacji finansowej (wg stanu na 31.12.2012 r. – 4.221 tys. PLN), składają się patenty i licencje w kwocie 315 tys. PLN i koszty prac rozwojowych w kwocie 3.906 tys. PLN.

Kwota amortyzacji w roku 2012 r. w wysokości 49 tys. zł. ujęta jest w kosztach ogólnego zarządu (w roku 2011 57 tys. zł) oraz w wysokości 1 tys. zł ujęta jest w kosztach wytworzenia (w roku 2011 294 tys. zł).

## NOTA NR 10. RZECZOWE AKTYWA TRWAŁE

Informacje o rzeczowych aktywach trwałych zostały zaprezentowane w tabeli nr 11.

Nazwa jednostki:	Inter Groclin Auto S.A.		
Okres objęty sprawozdaniem finansowym:	01.01-31.12.2012	Waluta sprawozdawcza:	złoty polski (PLN)
Poziom zaokrąglenia:	wszystkie kwoty wyrażone są w tysiącach złotych polskich (o ile nie wskazano inaczej)		

TABELA NR 11						
RZECZOWE AKTYWA TRWAŁE W OKRESIE SPRAWOZDAWCZYM						
Wyszczególnienie	Grunty	Budynki i budowle	Maszyny i urządzenia	Środki transportu	Pozostałe środki trwałe	Razem
<b>Wartość bilansowa netto na początek poprzedniego okresu (01.01.2011)</b>	<b>3 770</b>	<b>92 712</b>	<b>15 726</b>	<b>571</b>	<b>2 133</b>	<b>114 912</b>
Zwiększenia stanu z tytułu nabycia			299	267	668	1 234
Zwiększenia z tytułu przyjęcia z inwestycji			68		142	210
Nabycie wskutek połączenia jednostek gospodarczych						0
Zmniejszenia stanu z tytułu zbycia			-218	-428		-646
Przekazanie jako aport						0
Aktywa przeznaczone do sprzedaży						0
Przeniesienie do nieruchomości inwestycyjnych						0
Zmniejszenia stanu z tytułu likwidacji			-51			-51
Odwrocenie odpisów aktualizujących					-32	-32
Umorzenie		-1 082	-3 228	223	-372	-4 459
Różnice kursowe z przeliczenia sprawozdań finansowych jednostek zagranicznych						0
Pozostałe zmiany						0
<b>Wartość bilansowa netto na koniec poprzedniego okresu (31.12.2011)</b>	<b>3 770</b>	<b>91 630</b>	<b>12 596</b>	<b>633</b>	<b>2 539</b>	<b>111 168</b>
<b>Wartość bilansowa netto na początek okresu sprawozdawczego (01.01.2012)</b>	<b>3 770</b>	<b>91 630</b>	<b>12 596</b>	<b>633</b>	<b>2 539</b>	<b>111 168</b>
Zwiększenia stanu z tytułu nabycia			139		20	159
Zwiększenie z tytułu przejęcia ze ST w budowie						0
Nabycie wskutek połączenia jednostek gospodarczych						0
Zmniejszenia stanu z tytułu zbycia						0
Przekazanie jako aport						0
Zmiana własności (leasing)						0
Zwiększenia lub zmniejszenia wynikające z przeszacowania						0
Przeniesienie do nieruchomości inwestycyjnych						0
Odpisy aktualizujące z tytułu utraty wartości						0
Zmniejszenie z tyt. likwidacji		-3	-377		-1	-381
Umorzenie		-917	-1 678	-199	-360	-3 154
Różnice kursowe z przeliczenia sprawozdań finansowych jednostek zagranicznych						0
Pozostałe zmiany						0
<b>Wartość bilansowa netto na koniec okresu sprawozdawczego (31.12.2012)</b>	<b>3 770</b>	<b>90 710</b>	<b>10 680</b>	<b>434</b>	<b>2 198</b>	<b>107 792</b>

<b>Stan na początek okresu sprawozdawczego na 01.01.2012</b>						
Wartość bilansowa brutto	3 770	111 701	54 308	2 683	9 919	182 381
Suma dotychczasowego umorzenia i odpisów		-20 071	-41 712	-2 050	-7 380	-71 213
<b>Wartość bilansowa netto</b>	<b>3 770</b>	<b>91 630</b>	<b>12 596</b>	<b>633</b>	<b>2 539</b>	<b>111 168</b>

<b>Stan na koniec okresu sprawozdawczego 31.12.2012</b>						
Wartość bilansowa brutto	3 770	111 698	54 070	2 683	9 938	182 159
Suma dotychczasowego umorzenia i odpisów		-20 988	-43 390	-2 249	-7 740	-74 367
<b>Wartość bilansowa netto</b>	<b>3 770</b>	<b>90 710</b>	<b>10 680</b>	<b>434</b>	<b>2 198</b>	<b>107 792</b>

Na wartość rzeczowych aktywów trwałych zaprezentowanych w sprawozdaniu z sytuacji finansowej (wg stanu na 31.12.2012 r. – 111.371 tys. PLN), składają się środki trwałe w kwocie 107.792 tys. PLN i środki trwałe w budowie w kwocie 3.579 tys. PLN.

Wg stanu na dzień 31.12.2012 r. środki trwałe w budowie wyniosły 3.579 tys. zł (wg stanu na dzień 31.12.2011 3.560 tys. zł) – w roku 2012 r. poniesiono nakłady na konto rzeczowych aktywów trwałych w toku budowy w kwocie 19 tys. zł (w roku 2011 30 tys. zł). Na dzień 31.12.2012 r. nie występowały zaliczki na środki trwałe w budowie (wg stanu na dzień 31.12.2011 również nie występowały zaliczki na środki trwałe w budowie).

Nazwa jednostki:	Inter Groclin Auto S.A.		
Okres objęty sprawozdaniem finansowym:	01.01-31.12.2012	Waluta sprawozdawcza:	złoty polski (PLN)
Poziom zaokrąglenie:	wszystkie kwoty wyrażone są w tysiącach złotych polskich (o ile nie wskazano inaczej)		

Odpis amortyzacyjny w roku 2012 r. powiększył koszty sprzedanych produktów – 2.154 tys. zł (w roku 2011 3.134 tys. zł) oraz koszty ogólnego zarządu – 1.109 tys. zł (w roku 2011 1.371 tys. zł). Dokonano weryfikacji wartości stawek amortyzacji w okresie sprawozdawczym (pkt. 2.2 stosowania zasad polityki rachunkowości).

Kwota zobowiązań umownych zaciągniętych w związku z nabyciem rzeczowych aktywów trwałych wyniosła na dzień 31.12.2012 r. 0 tys. zł (na dzień 31.12.2011 r. - 21 tys. zł), wartość bilansowa netto przedmiotów leasingu finansowego na dzień 31.12.2012 r. wynosi 0 tys. zł.

Wg stanu na dzień 31.12.2012 r. wartość zastawionych rzeczowych aktywów trwałych tytułem zabezpieczenia zobowiązań wyniosła 2.812 tys. zł. Wartość objętych hipoteką rzeczowych aktywów trwałych w celu zabezpieczenia zobowiązań wyniosła 101.496 tys. zł.

Informacje o odpisach aktualizujących z tytułu utraty wartości aktywów trwałych zaprezentowano w tabeli nr 12.

TABELA NR 12						
ODPISY AKTUALIZUJĄCE Z TYTUŁU UTRATY WARTOŚCI						
Wyszczególnienie	Grunty	Budynki i budowle	Maszyny i urządzenia	Środki transportu	Pozostałe środki trwałe	Razem
<b>Wartość odpisów na początek okresu sprawozdawczego (01.01.2012)</b>						0
Kwota odpisu aktualizującego z tytułu utraty wartości ujęta w sprawozdaniu z całkowitych dochodów						0
Kwota odwrócenia odpisu aktualizującego z tytułu utraty wartości ujęta w sprawozdaniu z całkowitych dochodów						0
Kwota odpisu aktualizującego z tytułu utraty wartości przeszacowanych składników aktywów, która w ciągu okresu została odniesiona bezpośrednio na kapitał własny						0
Kwota odpisu aktualizującego z tytułu utraty wartości przeszacowanych składników aktywów, która w ciągu okresu została odniesiona bezpośrednio na kapitał własny						0
<b>Wartość odpisów na koniec okresu sprawozdawczego (31.12.2012)</b>	0	0	0	0	0	0

Nazwa jednostki:	Inter Groclin Auto S.A.		
Okres objęty sprawozdaniem finansowym:	01.01-31.12.2012	Waluta sprawozdawcza:	złoty polski (PLN)
Poziom zaokrąglenia:	wszystkie kwoty wyrażone są w tysiącach złotych polskich (o ile nie wskazano inaczej)		

## NOTA NR 11. WARTOŚĆ FIRMY

Informacje na temat zmiany stanu wartości firmy zostały zaprezentowane w tabeli nr 13.

TABELA NR 13		
ZMIANA STANU WARTOŚCI FIRMY		
Wyszczególnienie	na dzień	
	31.12.2012	31.12.2011
Wartość firmy na początek okresu sprawozdawczego	0	
Zwiększenia z tytułu zakupu udziałów		
Zmniejszenia z tytułu sprzedaży udziałów		
Wartość firmy na koniec okresu sprawozdawczego	0	0

Na dzień 31.12.2012 r. nie występuje wartość firmy.

## NOTA NR 12. AKTYWA TRWAŁE PRZEZNACZONE DO SPRZEDAŻY

Informacje na temat aktywów trwałych przeznaczonych do sprzedaży zostały zaprezentowane w tabeli nr 14.

TABELA NR 14		
AKTYWA TRWAŁE PRZEZNACZONE DO SPRZEDAŻY		
Wyszczególnienie	na dzień	
	31.12.2012	31.12.2011
Grunt		
Środki trwałe w budowie		
Akcje / udziały w jednostkach zależnych		
Razem aktywa trwałe przeznaczone do sprzedaży	0	0

Na dzień 31.12.2012 r. Spółka nie posiadała aktywów trwałych przeznaczonych do sprzedaży.

## NOTA NR 13. POZOSTAŁE DŁUGOTERMINOWE AKTYWA FINANSOWE

Informacje na temat pozostałych długoterminowych aktywów finansowych zostały zaprezentowane w tabeli nr 15 i 16.

TABELA NR 15		
POZOSTAŁE DŁUGOTERMINOWE AKTYWA FINANSOWE		
Wyszczególnienie	na dzień	
	31.12.2012	31.12.2011
Udziały w jednostce zależnej Groclin Service Sp. z o.o.	10 000	10 000
Udziały w jednostce zależnej Groclin Karpaty Sp. z o.o.	91 182	91 182
Udziały w jednostce zależnej Groclin Dolina Sp. z o.o.	19 248	16 836
Udziały w jednostce zależnej Centrum Rozwoju Sportu "Groclin" Sp. z o.o.	5	5
Udzielone pożyczki	24 472	23 137
Razem pozostałe długoterminowe aktywa finansowe	144 907	141 160

TABELA NR 16		
POZOSTAŁE DŁUGOTERMINOWE AKTYWA FINANSOWE		
Wyszczególnienie	na dzień	
	31.12.2012	31.12.2011
Stan na początek okresu sprawozdawczego	141 160	138 787
Zwiększenia	3 747	2 373
Podwyższenie kapitału w jednostce zależnej Centrum Rozwoju Sportu "Groclin" Sp. z o.o.		
Podwyższenie kapitału w jednostce zależnej Groclin Dolina Sp. z o.o.	2 412	836
Pożyczka udzielona do FATSA Sp. z o.o.	1 335	1 537
przeniesienie z aktywów trwałych zaklasyfikowanych jako przeznaczone do sprzedaży		
Zmniejszenia	0	0
Stan na koniec okresu sprawozdawczego	144 907	141 160

Spółka na dzień 31.12.2012 r. posiada udziały w Spółce FATSA Sp. z o.o. w wysokości 200 PLN, jednak ze względu na prezentację danych w tys. PLN w tabeli nr 15 wartości nie jest prezentowana.



Nazwa jednostki:	Inter Groclin Auto S.A.		
Okres objęty sprawozdaniem finansowym:	01.01-31.12.2012	Waluta sprawozdawcza:	złoty polski (PLN)
Poziom zaokrąglenia:	wszystkie kwoty wyrażone są w tysiącach złotych polskich (o ile nie wskazano inaczej)		

TABELA NR 17		
ZMIANA STANU AKTYWÓW FINANSOWYCH DOSTĘPNYCH DO SPRZEDAŻY		
Wyszczególnienie	na dzień	
	31.12.2012	31.12.2011
<b>Aktywa finansowe dostępne do sprzedaży</b>		
Stan na początek roku	0	
Nabycie		
Aktualizacja wartości		
Zbycie		
<b>Stan na koniec okresu</b>	<b>0</b>	<b>0</b>

#### NOTA NR 14. NIERUCHOMOŚCI INWESTYCYJNE

Informacje na temat nieruchomości inwestycyjnych zostały zaprezentowane w tabeli nr 18 i 19.

TABELA NR 18		
NIERUCHOMOŚCI INWESTYCYJNE		
Wyszczególnienie	na dzień	
	31.12.2012	31.12.2011
<b>Stan na początek okresu sprawozdawczego</b>	<b>7 079</b>	<b>7 143</b>
Zwiększenia stanu poprzez wydatki		
Przeniesienie z rzeczowych aktywów trwałych		
Pozostałe przejęcia		
Zbycia		
Nieruchomości przeklasyfikowane do aktywów do zbycia		
Amortyzacja	-64	-64
Różnice kursowe netto		
Przeniesienia		
Pozostałe zmiany		
<b>Stan na koniec okresu sprawozdawczego</b>	<b>7 015</b>	<b>7 079</b>

Wyszczególnienie	31.12.2012	31.12.2011
Wartość bilansowa brutto	8 334	8 334
Suma dotychczasowych umorzeń i odpisów aktualizujących	-1 319	-1 255
<b>Wartość bilansowa netto</b>	<b>7 015</b>	<b>7 079</b>

TABELA NR 19		
PRZYCHODY I KOSZTY Z CZYNSZÓW		
Wyszczególnienie	za okres	
	od 01.01.2012 do 31.12.2012	od 01.01.2011 do 31.12.2011
<b>Przychody, tym:</b>	<b>849</b>	<b>790</b>
Przychody z czynszów	849	790
Przychody z tytułu leasingu		
<b>Bezpośrednie koszty operacyjne dotyczące:</b>	<b>355</b>	<b>287</b>
Nieruchomości przynoszących przychody z czynszów	355	287
Nieruchomości, które w danym okresie nie przyniosły przychodów z czynszów		
<b>Przychody (koszty) z tytułu wynajmu netto</b>	<b>494</b>	<b>503</b>

Wartość objętych hipoteką nieruchomości inwestycyjnych w celu zabezpieczenia zobowiązań Spółki wyniosła 7.015 tys. zł.

#### NOTA NR 15. AKTYWA I ZOBOWIĄZANIA FINANSOWE

##### Pożyczki udzielone, aktywa pieniężne i należności własne

##### I. Udzielone pożyczki – aktywa finansowe

Na dzień 31.12.2012 r. Inter Groclin Auto S.A. posiadała długoterminowe aktywa finansowe z tytułu udzielonych pożyczek wysokości 24.472 tys. PLN (wg stanu na dzień 31.12.2011 r. Inter Groclin Auto S.A. posiadała długoterminowe aktywa finansowe z tytułu udzielonych pożyczek w wysokości 23.137 tys. PLN).

- a. 24.472 tys. zł pożyczki udzielonej firmie Fabryka Tapicerki Samochodowej FATSA Sp. z o.o. na okres pięciu lat od daty udzielenia pożyczki.

	Wycena pożyczki udzielonej FATSA
Data wyceny	31.12.2012 r.
Data płatności odsetek	data spłaty pożyczki
Odsetki należne na dzień 31.12.2012 r. (w	-

Nazwa jednostki:	Inter Groclin Auto S.A.		
Okres objęty sprawozdaniem finansowym:	01.01-31.12.2012	Waluta sprawozdawcza:	złoty polski (PLN)
Poziom zaokrąglenia:	wszystkie kwoty wyrażone są w tysiącach złotych polskich (o ile nie wskazano inaczej)		

tys. zł)	
Wartość nominalna pożyczki (w tys. zł)	24.472
Stopa procentowa	-*
Wartość księgowa (w tys. zł)	24.472

\*Oprocentowanie udzielonej pożyczki naliczone jest według stawki marża plus WIBOR 12M liczony za okres do dnia spłaty.

## II. Inne aktywa pieniężne

Na dzień 31.12.2012 r. Spółka nie posiadała lokat bankowych powyżej 1 miesiąca (na dzień 30.12.2011 r. Spółka nie posiadała lokat bankowych powyżej 1 miesiąca).

Według stanu na dzień 31.12.2012 r. Spółka Inter Groclin Auto S.A. posiadała środki pieniężne w wysokości 5.849 tys. PLN (na dzień 31.12.2011 r. – 5.577 tys. PLN).

Wolne środki pieniężne są lokowane jako krótkoterminowe depozyty (O/N, od 2 do 3 dni) – oprocentowanie negocjowane jest każdorazowo z Bankiem.

## III. Należności własne

Należności z tytułu dostaw i usług wg stanu na dzień 31.12.2012 wyniosły 40.492 tys. zł (według stanu na dzień 31.12.2011 r. – 44.288 tys. zł). Należności z tytułu dostaw i usług nie są oprocentowane i mają zazwyczaj 60-90-dniowy termin płatności.

## Aktywa finansowe dostępne do sprzedaży

Na dzień 31.12.2012 i na dzień 31.12.2011 r. Spółka nie posiadała aktywów finansowych dostępnych do sprzedaży.

**Porównanie wartości bilansowych oraz wartości godziwych instrumentów finansowych zawiera poniższa tabela:**

Lp.	Wyszczególnienie	Wartość bilansowa w tys. zł	Dane o wartości godziwej (dla celów ujawnień)	Przyczyny odstąpienia od wartości godziwej	Przyczyny zaniechania odpisów aktualizujących, gdy wartość godziwa jest niższa od wartości bilansowej
1	Aktywa finansowe	X	X	X	X
1.1	Inne środki pieniężne / lokaty	5.849	Wartość bilansowa jest wartością godziwą		
1.2	Należności z tytułu dostaw i usług	40.492	Wartość bilansowa stanowi rozsądne przybliżenie wartości godziwej		
2	Zobowiązania finansowe	X	X	X	X
2.1	Leasing finansowy	0	Wartość bilansowa jest wartością godziwą		
2.2	Zobowiązania z tytułu dostaw i usług	17.038	Wartość bilansowa stanowi rozsądne przybliżenie wartości godziwej		
2.3	Kredyty bankowe i kupieckie	49.071	Wartość bilansowa jest wartością godziwą		

## Przychody z odsetek od aktywów finansowych

Lp.	Kategoria aktywów, których dotyczą odsetki	Przychody z odsetek w okresie sprawozdawczym (w tys. zł)*			
		Naliczone i zrealizowane odsetki	Naliczone i niezrealizowane odsetki według terminów zapłaty		
1	Pożyczki udzielone	-	do 3 m-cy	od 3 do 12 m-cy	powyżej 12 m-cy
2	Należności własne	-	-	-	-

\* przychody z tytułu odsetek wyliczane za pomocą stóp procentowych wynikających z zawartych kontraktów

Nazwa jednostki:	Inter Groclin Auto S.A.		
Okres objęty sprawozdaniem finansowym:	01.01-31.12.2012	Waluta sprawozdawcza:	złoty polski (PLN)
Poziom zaokrąglenia:	wszystkie kwoty wyrażone są w tysiącach złotych polskich (o ile nie wskazano inaczej)		

#### Koszty odsetek od zobowiązań finansowych.

Lp.	Wyszczególnienie	Koszty z odsetek w okresie sprawozdawczym (w tys. zł)*			
		Naliczone i zrealizowane odsetki	Naliczone i niezrealizowane odsetki według terminów zapłaty		
			do 3 m-cy	od 3 do 12 m-cy	powyżej 12 m-cy
1	Kredyty bankowe** i kupieckie	2.145	-	-	-
2	Leasingi**	5	-	-	-

\* koszty z tytułu odsetek wyliczane za pomocą stóp procentowych wynikających z zawartych kontraktów

\*\* oprocentowanie zmienne

#### NOTA NR 16. ZARZĄDZANIE RYZYKIEM

Głównymi ryzykami, na które narażona jest Spółka w związku z prowadzoną działalnością są:

- ryzyko zmian kursów walutowych
- ryzyko zmian stóp procentowych
- ryzyko kredytowe
- ryzyko płynnościowe

##### Ryzyko zmian kursów walutowych

Spółka jest narażona na istotne ryzyko zmian kursów walutowych pary EUR/PLN. W celu ograniczenia ryzyka stosowany jest heading naturalny. Należności, zobowiązania oraz pozostałe rozrachunki występują w walucie EUR. Pokrycie należności zobowiązaniami i pozostałymi rozrachunkami na koniec grudnia 2012 roku wynosiło 60%. Zabezpieczeniem przed skutkami zmian kursu jest również zaciąganie kredytów w walucie EUR.

Na dzień 31.12.2012 r. Spółka nie posiadała pochodnych instrumentów finansowych.

Inter Groclin Auto SA nie stosuje rachunkowości zabezpieczeń.

Struktura walutowa instrumentów finansowych narażonych na ryzyko na dzień 31.12.2012 r.

Aktywa i zobowiązania finansowe	Wartość narażona na ryzyko			
	Stan na 31.12.2012		Stan na 31.12.2011	
	tys. PLN	tys. EUR	tys. PLN	tys. PLN
Środki pieniężne	1	0	7	1
Rachunki bankowe walut obcych	4 841	1 184	38	9
Rachunek bankowy lokat	0	0	5 313	1 203
Kredyty bankowe	-37 943	-9 281	-42 493	-9 621
Zobowiązania krajowe	-354	-84	-497	-112
Należności	25 529	6 244	25 627	5 802
Zobowiązania zagraniczne	-8 027	-1 956	-11 451	-2 587
Pozostałe rozrachunki	-4 547	-1 112	-4 857	-1 100
Zmiany kapitału				

Poniżej przedstawiono analizę wrażliwości wyniku finansowego w odniesieniu do aktywów oraz zobowiązań finansowych Spółki oraz wahań kursu EUR/PLN. Analiza wrażliwości zakłada wzrost lub spadek kursu EUR/PLN o 5% w stosunku do kursu zamknięcia obowiązującego na poszczególne dni bilansowe.

	Wahania kursu	Wpływ na wynik finansowy
		EUR
Stan na 31.12.2012		
Wzrost kursu walutowego	+5%	-1.023 PLN
Spadek kursu walutowego	-5%	1.023 PLN
Stan na 31.12.2011		
Wzrost kursu walutowego	+5%	-1.415 PLN
Spadek kursu walutowego	-5%	1.415 PLN

Nazwa jednostki:	Inter Groclin Auto S.A.		
Okres objęty sprawozdaniem finansowym:	01.01-31.12.2012	Waluta sprawozdawcza:	złoty polski (PLN)
Poziom zaokrągleń:	wszystkie kwoty wyrażone są w tysiącach złotych polskich (o ile nie wskazano inaczej)		

Ekspozycja na ryzyko walutowe ulega zmianom w ciągu roku w zależności od wolumenu transakcji przeprowadzonych w walucie. Niemniej powyższą analizę wrażliwości można uznać za reprezentatywną do określenia wrażliwości Spółki na ryzyko walutowe.

#### Ryzyko zmian stóp procentowych

Spółka jest narażona na ryzyko zmian stóp procentowych marży Banku w przypadku zaciągania nowego lub refinansowania istniejącego zadłużenia z tytułu kredytów bankowych, umów faktoringowych oraz zawartych umów leasingu. Podpisywane umowy kredytowe uzależniają wysokość płaconych odsetek od zmiennej stopy WIBOR i EURIBOR.

Na dzień bilansowy Spółka nie posiadała instrumentów zabezpieczających przed ryzykiem zmiany stopy procentowej.

Poniżej przedstawiono analizę wrażliwości wyniku finansowego w odniesieniu do potencjalnego wahania stopy procentowej w górę oraz w dół o 1%. Kalkulację przeprowadzono na podstawie zmiany średniej stopy procentowej obowiązującej w okresie o +/- 1% oraz w odniesieniu do zobowiązań kredytowych wrażliwych na zmianę oprocentowania, tj. oprocentowanych zmienną stopą procentową.

	Wahania stopy	Wpływ na wynik finansowy	
		31.12.2012	31.12.2011
<b>EURIBOR</b>			
Wzrost stopy procentowej	1%	-379 PLN	-425 PLN
Spadek stopy procentowej	-1%	379 PLN	425 PLN
<b>WIBOR</b>			
Wzrost stopy procentowej	1%	-112 PLN	-100 PLN
Spadek stopy procentowej	-1%	112 PLN	100 PLN

#### Ryzyko kredytowe

Ze względu na wysoką ocenę kredytową swoich kontrahentów oraz ich liczbę nie występuje znaczna koncentracja ryzyka kredytowego. Realne ryzyko, że nie nastąpi wpływ środków pieniężnych z tytułu dostaw i usług jest niskie.

Transakcje depozytowe zawierane są wyłącznie z bankami obsługującymi Spółkę.

#### Ryzyko płynności

Spółka jest narażona na ryzyko utraty płynności, tj. zdolności do terminowego regulowania zobowiązań finansowych. Spółka zarządza ryzykiem płynności poprzez monitorowanie terminów płatności oraz zapotrzebowania na środki pieniężne w zakresie obsługi krótkoterminowych płatności (transakcje bieżące monitorowane w okresach tygodniowych) oraz długoterminowego zapotrzebowania na gotówkę na podstawie prognoz przepływów pieniężnych aktualizowanych w okresach miesięcznych. Lokowanie wolnych środków odbywa się z uwzględnieniem terminów wymagalności zobowiązań. Spółka narażona jest na ryzyko płynności w przypadku braku prolongaty udzielonych kredytów przez banki finansujące.

#### **NOTA NR 17. ZAPASY**

Informacje o zapasach zostały zaprezentowane w tabelach nr 20 i 21.



Nazwa jednostki:	Inter Groclin Auto S.A.		
Okres objęty sprawozdaniem finansowym:	01.01-31.12.2012	Waluta sprawozdawcza:	złoty polski (PLN)
Poziom zaokrąglenia:	wszystkie kwoty wyrażone są w tysiącach złotych polskich (o ile nie wskazano inaczej)		

TABELA NR 20		
ZAPASY NA KONIEC OKRESU SPRAWOZDAWCZEGO		
Wyszczególnienie	na dzień	
	31.12.2012	31.12.2011
Materiały	15 750	17 186
Produkcja w toku	1 503	3 706
Wyroby gotowe	2 874	2 891
Towary	261	270
Zaliczki na poczet dostaw	61	51
Odpis aktualizujący wartość zapasów	-2 801	-518
<b>Zapasy ogółem, w tym</b>	<b>17 648</b>	<b>23 586</b>
- wartość bilansowa zapasów wykazywanych w wartości godziwej pomniejszonej o koszty sprzedaży	17 648	23 586
- wartość bilansowa zapasów stanowiących zabezpieczenie zobowiązań	17 648	23 586

TABELA NR 21		
ZAPASY W OKRESIE SPRAWOZDAWCZYM		
Wyszczególnienie	na dzień	
	31.12.2012	31.12.2011
Wartość zapasów ujętych jako koszt w okresie		
Odpisy wartości zapasów ujęte jako koszt w okresie	2 979	248
Odpisy wartości zapasów odwrócone w okresie	696	1 253

Zapasy Spółki w wysokości 17.648 tys. PLN stanowią zabezpieczenie zobowiązań. Dokonano odwrócenia odpisów aktualizujących wartości zapasów w kwocie 696 tys. PLN, a także dokonano odpisu z tytułu utraty wartości zapasów w kwocie 2.979 tys. PLN.

#### NOTA NR 18. NALEŻNOŚCI Z TYTUŁU DOSTAW I USŁUG ORAZ POZOSTAŁE NALEŻNOŚCI

Informacje o należnościach z tytułu dostaw i usług oraz pozostałych należnościach zostały zaprezentowane w tabeli nr 22 i 23.

TABELA NR 22		
NALEŻNOŚCI Z TYTUŁU DOSTAW I USŁUG ORAZ POZOSTAŁE NALEŻNOŚCI NA KONIEC OKRESU SPRAWOZDAWCZEGO		
Wyszczególnienie	na dzień	
	31.12.2012	31.12.2011
<b>Należności z tytułu dostaw i usług netto</b>	<b>40 492</b>	<b>44 288</b>
a) należności od jednostek powiązanych	4 765	5 304
b) należności od pozostałych jednostek	35 727	38 984
Odpisy aktualizujące wartość należności z tytułu dostaw i usług	-60	-271
<b>Pozostałe należności netto*</b>	<b>1 934</b>	<b>2 461</b>
a) z tytułu podatków (oprócz podatku dochodowego), dotacji, ceł, ubezpieczeń społecznych i zdrowotnych oraz innych świadczeń	1 619	2 040
b) dochodzone na drodze sądowej		
c) dopłata zwrotna		
d) inne	315	421
e) inne od pozostałych jednostek		
Odpisy aktualizujące wartość pozostałych należności	-299	-299
<b>Należności ogółem, z tego</b>	<b>42 426</b>	<b>46 749</b>
- część długoterminowa		
- część krótkoterminowa	42 426	46 749

\*pozostałe należności nie obejmują bieżącego podatku dochodowego

TABELA NR 23		
NALEŻNOŚCI Z TYTUŁU DOSTAW I USŁUG (BRUTTO) O POZOSTAŁYM OD DNIA BILANSOWEGO OKRESIE SPŁATY		
Wyszczególnienie	na dzień	
	31.12.2012	31.12.2011
a) do 1 miesiąca	11 320	13 484
b) powyżej 1 miesiąca do 3 miesięcy	18 389	21 093
c) powyżej 3 miesięcy do 6 miesięcy	3 989	7 901
d) powyżej 6 miesięcy do 1 roku	4 765	
e) powyżej 1 roku		
f) należności przeterminowane	2 089	2 081
<b>Należności z tytułu dostaw i usług, razem (brutto)</b>	<b>40 552</b>	<b>44 559</b>
f) odpisy aktualizujące wartość należności z tytułu dostaw i usług	-60	-271
<b>Należności z tytułu dostaw i usług, razem (netto)</b>	<b>40 492</b>	<b>44 288</b>

Należności przeterminowane:  
- do 1-go miesiąca wynosiły 1.845 tys. PLN w roku 2012 i 1.628 tys. PLN w roku 2011.

Nazwa jednostki:	Inter Groclin Auto S.A.		
Okres objęty sprawozdaniem finansowym:	01.01-31.12.2012	Waluta sprawozdawcza:	złoty polski (PLN)
Poziom zaokrąglenia:	wszystkie kwoty wyrażone są w tysiącach złotych polskich (o ile nie wskazano inaczej)		

- powyżej 1 miesiąca do 3 miesięcy w roku 2012 wynosiły 104 tys. PLN, w roku 2011 55 tys. PLN
- powyżej 3 miesięcy do 6 miesięcy w roku 2012 wynosiły 31 tys. PLN, w roku 2011 35 tys. PLN
- powyżej 6 miesięcy do 1 roku w roku 2012 wynosiły 14 tys. PLN, w roku 2011 66 tys. PLN
- powyżej 1 roku w roku 2012 wynosiły 95 tys. PLN, w roku 2011 297 tys. PLN.

W roku 2012 odpisy dotyczące aktualizacji wartości należności z tytułu dostaw i usług z tytułu wystąpienia prawdopodobieństwa ich nieściągalności wynoszą 60 tys. PLN. Zmniejszyły się o kwotę 211 tys. PLN.

Wartość aktualizacji należności obciąża pozostałe koszty operacyjne natomiast rozwiązania uznaje się w przychody operacyjne. Podstawę tworzenia/rozwiązania odpisów z tytułu aktualizacji wartości należności stanowi ocena prawdopodobieństwa ich odzyskania.

#### NOTA NR 19. KAPITAŁ PODSTAWOWY

Informacje o kapitale podstawowym zostały zaprezentowane w tabelach nr 24 i 25.

TABELA NR 24		
KAPITAŁ PODSTAWOWY NA KONIEC OKRESU SPRAWOZDAWCZEGO		
Wyszczególnienie	na dzień	
	31.12.2012	31.12.2011
Liczba akcji (szt.)	5 500 000	5 500 000
Wartość nominalna akcji (PLN / akcję)	1,00	1,00
<b>Kapitał podstawowy</b>	<b>5 500</b>	<b>5 500</b>

TABELA NR 25		
ZMIANY KAPITAŁU PODSTAWOWEGO W OKRESIE SPRAWOZDAWCZYM		
Wyszczególnienie	za okres	
	31.12.2012	31.12.2011
<b>Kapitał podstawowy na początek okresu</b>	<b>5 500</b>	<b>5 500</b>
Zwiększenia kapitału podstawowego w okresie		
Zmniejszenia kapitału podstawowego w okresie		
<b>Kapitał podstawowy na koniec okresu</b>	<b>5 500</b>	<b>5 500</b>

Wg stanu na dzień 31.12.2012 r. liczba akcji wyemitowanych przez Spółkę wynosi 5.500.000 akcji. Wszystkie akcje są w pełni opłacone.

W okresie roku 2012 r. struktura i liczba akcji nie uległa zmianie i na dzień 31.12.2012 r. kształtowała się następująco:

Kapitał akcyjny dzieli się na 5.500.000 akcji:

- 382.500 akcji imiennych uprzywilejowanych pięciokrotnie co do głosu serii A,
- 2.442.500 akcji zwykłych na okaziciela serii B,
- 675.000 akcji zwykłych na okaziciela serii C,
- 850.000 akcji zwykłych na okaziciela serii D,
- 1.150.000 akcji zwykłych na okaziciela serii E.

Akcjonariuszy posiadających bezpośrednio lub pośrednio co najmniej 5% ogólnej liczby głosów na Walnym Zgromadzeniu Inter Groclin Auto S.A. wg stanu na dzień 31.12.2012 r. przedstawia poniższa tabela:

	Akcjonariusz	Liczba akcji	% udział	Liczba głosów	% udział
1	Zbigniew Drzymała	1 474 760	26,81%	3 003 960	42,73%
2	Maria Drzymała	1 474 760	26,81%	1 475 160	20,98%

Nazwa jednostki:	Inter Groclin Auto S.A.		
Okres objęty sprawozdaniem finansowym:	01.01-31.12.2012	Waluta sprawozdawcza:	złoty polski (PLN)
Poziom zaokrąglenia:	wszystkie kwoty wyrażone są w tysiącach złotych polskich (o ile nie wskazano inaczej)		

## NOTA NR 20. POZOSTAŁE KAPITAŁY

Informacje o pozostałych kapitałach zostały zaprezentowane w tabeli nr 26.

TABELA NR 26							
ZMIANY POZOSTAŁYCH KAPITAŁÓW W OKRESIE SPRAWOZDAWCZYM							
Wyszczególnienie	Kapitał zapasowy	Zysk (strata) z lat ubiegłych	Zysk (strata) z roku bieżącego	Kapitał zapasowy ze sprzedaży akcji własnych powyżej ich wartości nominalnej	Pozostały kapitał zapasowy	Kapitał rezerwowy na wypłatę dywidend	Razem
Stan na początek poprzedniego okresu (01.01.2011)	178 187	-2 534	1 834	47 368	0	16 762	241 617
Zwiększenia w poprzednim okresie	1 834	0	2 749	0	0	0	4 583
Podział zysku	1 834		2 749				4 583
strata netto							0
korekty konsolidacyjne - połączenie spółek							0
Zmniejszenia w poprzednim okresie	0	0	1 834	0	0	0	1 834
Podział zysku			1 834				1 834
korekta - połączenie spółek							0
Stan na koniec poprzedniego okresu (31.12.2011)	180 021	-2 534	2 749	47 368	0	16 762	244 366
Stan na początek okresu sprawozdawczego (01.01.2012)	180 021	-2 534	2 749	47 368	0	16 762	244 366
Zwiększenia w okresie sprawozdawczym	215	2 534	887	0	0	0	3 636
Podział zysku	215	2 534	887				3 636
korekta konsolidacyjna							0
Zmniejszenia w okresie sprawozdawczym	0	0	0	0	0	0	0
strata netto							0
Stan na koniec okresu sprawozdawczego (31.12.2012)	180 236	0	3 636	47 368	0	16 762	248 002

Na kwotę kapitału zapasowego 180.236 tys. PLN składa się kapitał zapasowy Spółki 179.781 tys. PLN oraz kapitał z aktualizacji wyceny 455 tys. PLN.

Kapitał rezerwowy z aktualizacji wyceny powstał w wyniku ustawowego przeszacowania środków trwałych na dzień 01.01.1995 r. i nie podlega podziałowi, gdyż jest przeznaczony na kapitał zapasowy.

Kapitał rezerwowy na wypłatę dywidend powstał w celu wypłaty w przyszłości dywidendy akcjonariuszom Spółki.

Nazwa jednostki:	Inter Groclin Auto S.A.		
Okres objęty sprawozdaniem finansowym:	01.01-31.12.2012	Waluta sprawozdawcza:	złoty polski (PLN)
Poziom zaokrąglenia:	wszystkie kwoty wyrażone są w tysiącach złotych polskich (o ile nie wskazano inaczej)		

## NOTA NR 21. REZERWY

Informacje o rezerwach zostały zaprezentowane w tabeli nr 27.

TABELA NR 27				
REZERWY W OKRESIE SPRAWOZDAWCZYM				
Wyszczególnienie	Pozostała rezerwa na zobowiązania	Rezerwa na urlopy i pozostałe świadczenia	Rezerwa na świadczenia emerytalne i rentowe	Razem
Stan rezerwy na początek poprzedniego okresu (01.01.2011)	145	402	312	859
Rezerwy utworzone	42	548	332	922
Rezerwy wykorzystane				0
Rezerwy rozwiązane	-161	-619	-312	-1 092
Wzrost w trakcie okresu kwoty zdyskontowanej				0
Pozostałe zmiany stanu rezerw				0
Stan rezerw na koniec poprzedniego okresu (31.12.2011)	26	331	332	689
Stan rezerw na początek okresu sprawozdawczego (01.01.2012)	26	331	332	689
Rezerwy utworzone	36	455	452	943
Rezerwy wykorzystane				0
Rezerwy rozwiązane	-22	-497	-331	-850
Różnice kursowe wynikające z przeliczenia sprawozdań jednostek zagranicznych				0
Wzrost w trakcie okresu kwoty zdyskontowanej				0
Pozostałe zmiany stanu rezerw				0
Stan rezerw na koniec okresu sprawozdawczego (31.12.2012), w tym:	40	289	453	782
- rezerwy krótkoterminowe	40	289	54	383
- rezerwy długoterminowe	0	0	399	399

Charakter i obowiązek oraz oczekiwane terminy wypływu korzyści ekonomicznych

- rezerwa na zobowiązania - weryfikacja dokonywana jest kwartalnie.

- rezerwa na urlopy – obciąża koszty okresu, w którym pracownicy świadczyli pracę. Weryfikacja dokonywana jest półrocznie.

- rezerwa na świadczenia emerytalne i rentowe – zob. nota nr 22 „Świadczenia pracownicze po okresie zatrudnienia”. Weryfikacja dokonywana jest na koniec roku obrotowego.

## NOTA NR 22. ŚWIADCZENIA PRACOWNICZE PO OKRESIE ZATRUDNIENIA

Informacje o rezerwach na zobowiązania z tytułu świadczeń pracowniczych zostały zaprezentowane w tabeli nr 27.

Wycena aktuarialna świadczeń pracowniczych, tj. odpraw emerytalnych i rentowych w celu ustalenia wysokości rezerw na poczet przyszłych zobowiązań Spółki została dokonana na dzień 31.12.2012 r.

Kalkulacja zobowiązań została poczyniona dla osób obecnie zatrudnionych w Spółce i nie dotyczy osób, które zostaną przyjęte do pracy w przyszłości.

Wycena została sporządzona przy zastosowaniu metody prognozowanego kosztu jednostkowego (*projected unit credit metod*).

Zgodnie z tą metodą każdy okres wykonywania pracy daje uprawnienia do dodatkowej jednostki świadczeń i każda jednostka uprawnienia do świadczeń wyliczana jest oddzielnie. Uwzględnia się przy tym, że bazowe wynagrodzenie każdego z pracowników będzie się zmieniać w czasie wg określonych powyżej założeń.

Wyliczenie wartości zobowiązań z tytułu odpraw rentowych polega na wyznaczeniu aktuarialnej wartości obecnej wypłaty świadczeń wg stanu na dzień kalkulacji.

Rezerwa na świadczenia emerytalne i rentowe została obliczona przy następujących założeniach:

Wyszczególnienie	2012 r.	2011 r.
Stopa dyskontowa	3,6%	5,7%
Stopa wzrostu wynagrodzeń	3,5%	3,5%
Inflacja rocznie	2,5%	2,5%
Stopa mobilności w najbliższym roku	9,8%	10,5%

## NOTA NR 23. POZYCJE WARUNKOWE

Wg stanu na dzień 31.12.2012 r. występują poręczenia udzielone firmie Fabryka Tapicerki Samochodowej FATSA Sp. z o. o. na łączną kwotę 35.820 tys. zł.



Nazwa jednostki:	Inter Groclin Auto S.A.		
Okres objęty sprawozdaniem finansowym:	01.01-31.12.2012	Waluta sprawozdawcza:	złoty polski (PLN)
Poziom zaokrąglenia:	wszystkie kwoty wyrażone są w tysiącach złotych polskich (o ile nie wskazano inaczej)		

TABELA NR 28		
ZOBOWIĄZANIA WARUNKOWE		
Wyszczególnienie	na dzień	
	31.12.2012	31.12.2011
Zobowiązania warunkowe, w tym:		
1. Na rzecz jednostek powiązanych, z tytułu:		
- udzielonych gwarancji i poręczeń	0	0
2. Na rzecz pozostałych jednostek, z tytułu:		
- udzielonych gwarancji i poręczeń	35 820	35 820
<b>Zobowiązania warunkowe razem:</b>	<b>35 820</b>	<b>35 820</b>

Ponadto według stanu na dzień 31.12.2012 r. występują zobowiązania wekslowe, stanowiące zabezpieczenie factoringu i dofinansowania, co przedstawia poniższe zestawienie:

Data umowy (rok)	Kwota weksła	Termin wymagalności
2008	in blanco	30/06/2013
2009	in blanco	15/09/2019
2009	in blanco	bezterminowo
2009	in blanco	bezterminowo
2010	in blanco	bezterminowo
2010	in blanco	12/03/2020
2012	in blanco	30/06/2013
2012	in blanco	20/03/2022

Na dzień 31.12.2012 r. nie wystąpiły zobowiązania leasingowe.

#### NOTA NR 24. ZOBOWIĄZANIA Z TYTUŁU DOSTAW I USŁUG ORAZ POZOSTAŁE ZOBOWIĄZANIA

Informacje o zobowiązaniach z tytułu dostaw i usług oraz pozostałych należnościach zostały zaprezentowane w tabeli nr 29.

TABELA NR 29		
ZOBOWIĄZANIA Z TYTUŁU DOSTAW I USŁUG ORAZ POZOSTAŁE ZOBOWIĄZANIA NA KONIEC OKRESU SPRAWOZDAWCZEGO		
Wyszczególnienie	na dzień	
	31.12.2012	31.12.2011
<b>Zobowiązania z tytułu dostaw i usług</b>	<b>17 038</b>	<b>23 597</b>
a) zobowiązania wobec jednostek powiązanych	1 026	1 532
b) zobowiązania wobec pozostałych jednostek	16 012	22 065
<b>Pozostałe zobowiązania</b>	<b>3 855</b>	<b>3 150</b>
a) zobowiązania z tytułu podatków (oprócz bieżącego podatku dochodowego), dotacji, ceł, ubezpieczeń społecznych i innych świadczeń	1 581	1 633
b) z tytułu wynagrodzeń	1 286	1 288
c) inne	213	229
d) inne wobec jednostek powiązanych	775	
<b>Zobowiązania ogółem, z tego</b>	<b>20 893</b>	<b>26 747</b>
- część długoterminowa		
- część krótkoterminowa	20 893	26 747

Zobowiązania z tytułu dostaw i usług są nie oprocentowane i zazwyczaj rozliczne są w terminach 30-dniowych/60-dniowych.

Zobowiązania wobec pozostałych jednostek obejmują zobowiązania z tytułu dostaw i usług zagranicznych oraz krajowych w tym faktoringu. Łączna kwota zobowiązań z tytułu faktoringu na dzień 31.12.2012 r. wynosi 6.813 tys. PLN.

Nazwa jednostki:	Inter Groclin Auto S.A.		
Okres objęty sprawozdaniem finansowym:	01.01-31.12.2012	Waluta sprawozdawcza:	złoty polski (PLN)
Poziom zaokrąglenie:	wszystkie kwoty wyrażone są w tysiącach złotych polskich (o ile nie wskazano inaczej)		

## NOTA NR 25. KREDYTY I POŻYCZKI

Informacje o kredytach i pożyczkach zostały zaprezentowane w tabelach nr 30, 31 i 32.

TABELA NR 30						
KREDYTY I POŻYCZKI NA KONIEC OKRESU SPRAWOZDAWCZEGO						
Kwota kredytu wynikająca z umowy	Nazwa banku	Kwota zobowiązania w pln na dzień 31.12.2012	Stopa procentowa	Termin wymagalności	Opis zadłużenia	Ustalone zabezpieczenie
<b>Kredyty</b>		<b>49 071</b>	<b>X</b>	<b>X</b>	<b>X</b>	<b>X</b>
11 560 tys. PLN	Bank Zachodni WBK S.A.	11 159	*	30.06.2013	kredyt w rachunku bieżącym	pełnomocnictwo do rachunku bieżącego, hipoteka na nieruchomościach IGA S.A. cesja praw z polisy ubezpiecz., cesja wierzytelności z umów najmu
5 873 tys. EUR	Bank Zachodni WBK S.A.	23 985	*	30.06.2013	kredyt obrotowy płatny w całości	pełnomocnictwo do rachunku bieżącego, hipoteka na nieruchomościach IGA S.A., zastaw na maszynach, cesja praw z polisy ubezpiecz., cesja wierzytelności z umów najmu
3 000 tys. EUR	PEKAO S.A.	4 110	EURIBOR 3M+marża	30.06.2013	kredyt inwestycyjny płatny w miesięcznych ratach	pełnomocnictwo do rachunku bieżącego, przelew z polisy ubezpieczeniowej, przelew wierzytelności, zastaw na maszynach, przelew wierzytelności wynikających z umów/faktur dot. najmu lokali, hipoteka na nieruchomościach IGA S.A.
6 000 tys. EUR	PEKAO S.A.	9 784	EURIBOR 3M+marża	30.06.2013	kredyt obrotowy płatny w całości	pełnomocnictwo do rachunku bieżącego, cesja wierzytelności, hipoteka na nieruchomości IGA S.A., przelew wierzytelności wynikających z umów/faktur dot. najmu lokali
Inne	Karty VISA, odsetki od kredytów	33				
<b>Pożyczki</b>		<b>0</b>	<b>X</b>	<b>X</b>	<b>X</b>	<b>X</b>
					<b>X</b>	<b>X</b>
<b>Kredyty i pożyczki razem w pln</b>		<b>49 071</b>	<b>X</b>	<b>X</b>	<b>X</b>	<b>X</b>

Efektywne stopy procentowe kredytów równe są ich stopom nominalnym podanym w powyższej tabeli.

Nazwa jednostki:	Inter Groclin Auto S.A.		
Okres objęty sprawozdaniem finansowym:	01.01-31.12.2012	Waluta sprawozdawcza:	złoty polski (PLN)
Poziom zaokrąglenia:	wszystkie kwoty wyrażone są w tysiącach złotych polskich (o ile nie wskazano inaczej)		

TABELA NR 31		
STRUKTURA ZAPADALNOŚCI KREDYTÓW I POŻYCZEK NA KONIEC OKRESU SPRAWOZDAWCZEGO		
Wyszczególnienie	na dzień	
	31.12.2012	31.12.2011
Kredyty i pożyczki krótkoterminowe	49 071	52 591
Kredyty i pożyczki długoterminowe	0	0
- płatne do 1 roku		
- płatne powyżej 1 roku do 2 lat		
- płatne powyżej 2 roku do 3 lat		
- płatne powyżej 3 roku do 4 lat		
- płatne powyżej 4 lat do 5 lat		
- płatne powyżej 5 lat		
<b>Kredyty i pożyczki razem</b>	<b>49 071</b>	<b>52 591</b>

TABELA NR 32				
KREDYTY I POŻYCZKI W PODZIALE NA WALUTY NA KONIEC OKRESU SPRAWOZDAWCZEGO				
Wyszczególnienie	na dzień			
	31.12.2012		31.12.2011	
	wartość w walucie	wartość w PLN	wartość w walucie	wartość w PLN
EUR	9 281	37 879	9 621	42 492
PLN		11 159		9 990
<b>Kredyty i pożyczki razem bez kart VISA</b>	<b>X</b>	<b>49 038</b>	<b>X</b>	<b>52 482</b>

#### NOTA NR 26. ZOBOWIĄZANIA Z TYTUŁU UMÓW LEASINGU OPERACYJNEGO I FINANSOWEGO

Informacje o zobowiązaniach z tytułu leasingu finansowego zostały zaprezentowane w tabeli nr 33 i 34.

TABELA NR 33		
ZOBOWIĄZANIA WARUNKOWE Z TYTUŁU UMÓW LEASINGU OPERACYJNEGO NA KONIEC OKRESU SPRAWOZDAWCZEGO		
Przyszłe minimalne opłaty z tytułu umów nieodwołalnego leasingu operacyjnego	na dzień	
	31.12.2012	31.12.2011
Płatne w okresie do 1 roku		
Płatne w okresie od 1 roku do 5 lat		
Płatne powyżej 5 lat		
<b>Przyszłe minimalne opłaty z tytułu umów nieodwołalnego leasingu operacyjnego ogółem</b>	<b>0</b>	<b>0</b>

TABELA NR 34				
ZOBOWIĄZANIA WARUNKOWE Z TYTUŁU UMÓW LEASINGU FINANSOWEGO NA KONIEC OKRESU SPRAWOZDAWCZEGO				
Przyszłe minimalne opłaty z tytułu umów leasingu finansowego	na dzień			
	31.12.2012		31.12.2011	
	opłaty minimalne	wartość bieżąca opłat minimalnych	opłaty minimalne	wartość bieżąca opłat minimalnych
Płatne w okresie do 1 roku			26	21
Płatne w okresie od 1 roku do 5 lat				
Płatne powyżej 5 lat				
<b>Przyszłe minimalne opłaty z tytułu umów leasingu finansowego ogółem</b>	<b>0</b>	<b>0</b>	<b>26</b>	<b>21</b>
Koszty finansowe		X	-5	X
<b>Wartość bieżąca minimalnych opłat z tytułu umów leasingu finansowego</b>	<b>0</b>	<b>0</b>	<b>21</b>	<b>21</b>

Specyfikację przedmiotów leasingu prezentuje tabela nr 35.

TABELA NR 35			
PRZEDMIOTY LEASINGU FINANSOWEGO NA KONIEC OKRESU SPRAWOZDAWCZEGO			
Wyszczególnienie	urządzenia techniczne i maszyny	środki transportu	Razem
<b>Wartość bilansowa netto przedmiotów leasingu</b>	<b>0</b>	<b>0</b>	<b>0</b>
			0
samochód osobowy			0
			0

Podstawą ustalenia warunkowych opłat leasingowych jest udokumentowany koszt nabycia przedmiotu leasingu.

Nazwa jednostki:	Inter Groclin Auto S.A.		
Okres objęty sprawozdaniem finansowym:	01.01-31.12.2012	Waluta sprawozdawcza:	złoty polski (PLN)
Poziom zaokrąglenia:	wszystkie kwoty wyrażone są w tysiącach złotych polskich (o ile nie wskazano inaczej)		

Po zakończeniu umów leasingu i wywiązaniu się przez leasingobiorcę ze wszystkich zobowiązań wobec finansującego kupujący ma prawo do nabycia przedmiotów leasingu za wartość końcową ustaloną w umowie. Przedłużenie umowy leasingu następuje na pisemny wniosek kupującego uwzględniający stan uregulowań prawnych, stan rynku finansowego a podstawą do wyliczenia nowych opłat leasingowych i wartości końcowej będzie dotychczasowa wartość końcowa.

Okresowe opłaty leasingowe mogą być zmienione jedynie w przypadkach podwyższenia podatków i opłat i innych ciężarów publicznoprawnych związanych z własnością przedmiotu leasingu lub jeśli przyjęta wartość przedmiotu leasingu różni się od przyjętej w chwili zawierania umowy leasingu w trybie pisemnego powiadomienia kupującego przez finansującego.

Nie występują zobowiązania z tytułu leasingu operacyjnego.

#### NOTA NR 27. PRZYCHODY PRZYSZŁYCH OKRESÓW

Informacje o przychodach przyszłych okresów prezentuje tabela nr 36.

TABELA NR 36		
PRZYCHODY PRZYSZŁYCH OKRESÓW		
Wyszczególnienie	na dzień	
	31.12.2012	31.12.2011
<b>Długoterminowe przychody przyszłych okresów wg tytułów:</b>	<b>5 848</b>	<b>6 248</b>
a) zakup środków trwałych z ZFRON	4 440	5 024
b) zakup środków trwałych zfinansowanych ze środków Ministerstwa Gospodarki	1 408	1 224
<b>Krótkoterminowe przychody przyszłych okresów wg tytułów:</b>	<b>762</b>	<b>1 283</b>
a) zakup środków trwałych z ZFRON	557	557
b) zakup środków trwałych zfinansowanych ze środków Ministerstwa Gospodarki	205	726
<b>Razem przychody przyszłych okresów</b>	<b>6 610</b>	<b>7 531</b>

Stan dotacji państwowych ujętych w rozliczeniach międzyokresowych przychodów na dzień 31.12.2012 r. wyniósł 6.610 tys. PLN (na dzień 31.12.2011 r. – 7.531 tys. PLN).

Są to dotacje na nabycie rzeczowych aktywów trwałych sfinansowanych ze środków ZFRON i ze środków Ministerstwa Gospodarki.

Nazwa jednostki:	Inter Groclin Auto S.A.		
Okres objęty sprawozdaniem finansowym:	01.01-31.12.2012	Waluta sprawozdawcza:	złoty polski (PLN)
Poziom zaokrąglenia:	wszystkie kwoty wyrażone są w tysiącach złotych polskich (o ile nie wskazano inaczej)		

## NOTA NR 28. PODATEK DOCHODOWY

Specyfikację podatku dochodowego za okres sprawozdawczy prezentuje tabela nr 37.

TABELA NR 37		
PODATEK DOCHODOWY ZA OKRES SPRAWOZDAWCZY		
Główne składniki obciążenia podatkowego:	za okres	
	od 01.01.2012 do 31.12.2012	od 01.01.2011 do 31.12.2011
<b>Sprawozdanie z całkowitych dochodów</b>		
<b>Bieżący podatek dochodowy</b>	<b>0</b>	<b>0</b>
Bieżące obciążenie z tytułu podatku dochodowego		
Korekty dotyczące podatku bieżącego z lat ubiegłych		
Kwota korzyści wynikająca z poprzednio nieujętej straty podatkowej, ulgi podatkowej lub różnicy przejściowej poprzedniego okresu		
<b>Odroczony podatek dochodowy</b>	<b>792</b>	<b>-265</b>
Związany z powstaniem i odwróceniem się różnic przejściowych	792	-265
Związany z obniżeniem stawek podatku dochodowego		
Kwota korzyści wynikająca z poprzednio nieujętej straty podatkowej, ulgi podatkowej lub różnicy przejściowej poprzedniego okresu		
Obciążenie spowodowane częściowym odpisaniem lub odwróceniem poprzednich odpisów aktywów z tytułu odroczonego podatku dochodowego		
<b>Obciążenie podatkowe wykazane w sprawozdaniu z całkowitych dochodów</b>	<b>792</b>	<b>-265</b>
<b>Sprawozdanie ze zmian w kapitale własnym</b>		
<b>Bieżący podatek dochodowy</b>	<b>0</b>	<b>0</b>
Bieżący podatek dochodowy z tytułu różnic kursowych od pożyczki		
<b>Odroczony podatek dochodowy</b>	<b>0</b>	<b>0</b>
Strata netto z tytułu aktualizacji wyceny zabezpieczeń przepływów środków pieniężnych		
Niezrealizowany zysk z tytułu aktywów finansowych dostępnych do sprzedaży		
Odroczony podatek dochodowy netto ujęty w kapitale rezerwowym przy pierwszym zastosowaniu MSR 39		
Odroczony podatek dochodowy netto od zabezpieczeń przepływów środków pieniężnych rozliczonych w ciągu roku obrotowego		
Odroczony podatek dochodowy netto od dostępnych do sprzedaży aktywów finansowych sprzedanych w ciągu roku obrotowego		
<b>Korzyść podatkowa wykazana w kapitale własnym</b>	<b>0</b>	<b>0</b>

Związek zachodzący między obciążeniem podatkowym (przychodem podatkowym) a wynikiem finansowym brutto przedstawia poniższe zestawienie:

Wyszczególnienie	01.01.2012 – 31.12.2012	01.01.2011 - 31.12.2011
Wynik finansowy brutto	4.428	2.484
Korekta – połączenie spółek		
Podatek zgodny ze stawką podatkową 19%		
Różnice pomiędzy zyskiem brutto a podstawą opodatkowania podatkiem dochodowym	-3.040	2.826
- Przychody zwiększające podstawę opodatkowania	154	30
- Przychody wyłączone z opodatkowania	-4.041	1.680
- Koszty nie stanowiące kosztów uzyskania przychodu	5.854	6.109
- Koszty zwiększające koszty uzyskania przychodu	-5.007	-4.993
Dochody nie podlegające opodatkowaniu	441	2.844
Odliczenie od dochodu strat z lat ubiegłych	947	2.466
Podstawa opodatkowania	0	0
Podatek bieżący (19%)		
Podatek z lat ubiegłych		
Korekty dotyczące podatku bieżącego z lat ubiegłych		
Aktywa z tytułu odroczonego podatku dochodowego	-443	-5
Rezerwa z tytułu odroczonego podatku dochodowego	1235	-260
Obciążenie wyniku finansowego z tytułu podatku dochodowego	792	-265
Efektywna stopa opodatkowania	17,9%	-10,7%

## NOTA NR 29. ODROZONY PODATEK DOCHODOWY

Odroczony podatek dochodowy prezentuje tabela nr 38.



Nazwa jednostki:	Inter Groclin Auto S.A.		
Okres objęty sprawozdaniem finansowym:	01.01-31.12.2012	Waluta sprawozdawcza:	złoty polski (PLN)
Poziom zaokrąglenia:	wszystkie kwoty wyrażone są w tysiącach złotych polskich (o ile nie wskazano inaczej)		

TABELA NR 38				
ODROČZONY PODATEK DOCHODOWY W OKRESIE SPRAWOZDAWCZYM				
Wyszczególnienie	Sprawozdanie z sytuacji finansowej		Sprawozdanie z całkowitych dochodów	
	31.12.2012	31.12.2011	od 01.01.2012 do 31.12.2012	od 01.01.2011 do 31.12.2011
<b>Rezerwy z tytułu podatku odroczonego</b>				
- amortyzacja podatkowa wyższa od bilansowej	13 895	9 960	13 895	9 960
- bilansowa wycena FORWARD				
- bilansowa wycena aktyw i pasyw (leasing)		63		63
- wycena inwestycji krótkoterminowych				
- dofinansowanie wynagrodzeń				
-bilansowa wycena aktyw i pasyw roku ubiegłego				
-różnice kursowe z wyceny bilansowej	3 008	379	3 008	379
- wycena izobowiązań zagranicznych				
<b>Rezerwy brutto z tytułu podatku odroczonego</b>	<b>16 903</b>	<b>10 402</b>	<b>16 903</b>	<b>10 402</b>
<b>Aktywa z tytułu podatku odroczonego</b>				
- aktualizacja należności krótkoterminowych	1	31	1	31
- amortyzacja bilansowa				
- wycena należności krótkoterminowych				
- rezerwa na świadczenia emerytalne i podobne	742	663	742	663
- zobowiązania krótkoterminowe z tytułu wynagrodzeń				
- inne zobowiązania i odsetki od kredytów				
-bilansowa wycena aktyw i pasyw				
- wycena inwestycji krótkoterminowych				
-bilansowa wycena aktyw i pasyw roku ubiegłego				
- aktualizacja zapasów	2 590	305	2 590	305
- aktualizacja towarów				
<b>Aktywa brutto z tytułu podatku odroczonego</b>	<b>3 333</b>	<b>999</b>	<b>3 333</b>	<b>999</b>
Obciążenie z tytułu odroczonego podatku dochodowego	X	X	792	-265
<b>Rezerwa netto z tytułu podatku odroczonego</b>	<b>3 212</b>	<b>1 976</b>	<b>X</b>	<b>X</b>
<b>Aktywa netto z tytułu podatku odroczonego</b>	<b>633</b>	<b>190</b>	<b>X</b>	<b>X</b>

#### NOTA NR 30. INFORMACJA DODATKOWA DO SPRAWOZDANIA Z PRZEPŁYWÓW PIENIĘŻNYCH

##### Środki pieniężne oraz ekwiwalenty środków pieniężnych

Na środki pieniężne oraz ekwiwalenty środków pieniężnych składają się środki pieniężne w kasie, salda na rachunkach bankowych oraz krótkoterminowe depozyty bankowe.

Środki pieniężne oraz ekwiwalenty środków pieniężnych zamieszczone w sprawozdaniu z przepływów pieniężnych składają się z następujących kwot:

	2012 (tys. PLN)	2011 (tys. PLN)
Środki pieniężne w kasie	18	40
Środki pieniężne na rachunkach bankowych	4.991	224
Krótkoterminowe depozyty bankowe	840	5.313
Środki pieniężne i ekwiwalenty środków pieniężnych wykazywane w rachunku przepływów pieniężnych i sprawozdaniu z sytuacji finansowej	5.849	5.577
różnice kursowe	162	125
Środki pieniężne oraz ekwiwalenty środków pieniężnych przed uwzględnieniem różnic kursowych	5.687	5.452

Środki pieniężne w banku są oprocentowane według zmiennych stóp procentowych, których wysokość zależy od stopy oprocentowania lokat bankowych. Lokaty krótkoterminowe są dokonywane na różne okresy od jednego dnia do jednego miesiąca w zależności od aktualnego zapotrzebowania Spółki na środki pieniężne i są oprocentowane według ustalonych dla nich stóp procentowych.

##### Pożyczki udzielone jednostkom zależnym

	01.01.2012 – 31.12.2012	01.01.2011 – 31.12.2011
Początek roku	-	-
Pożyczki udzielone w trakcie roku	-	-
Spłata udzielonych pożyczek	-	-
Odsetki naliczone	-	-
Odsetki otrzymane	-	-
Koniec roku	-	-

Nazwa jednostki:	Inter Groclin Auto S.A.		
Okres objęty sprawozdaniem finansowym:	01.01-31.12.2012	Waluta sprawozdawcza:	złoty polski (PLN)
Poziom zaokrąglenia:	wszystkie kwoty wyrażone są w tysiącach złotych polskich (o ile nie wskazano inaczej)		

## Zobowiązania pozabilansowe oraz inne pozycje warunkowe

W roku 2012 oraz w 2011 Spółka Inter Groclin Auto S.A. nie udzieliła jednostkom zależnym pożyczek.

## NOTA NR 31. DOTACJE PAŃSTWOWE

W 2012 r. Spółka Inter Groclin Auto S.A. otrzymała dofinansowanie w łącznej kwocie 440 tys. PLN na podstawie umowy z Samorządem Województwa Wielkopolskiego o dofinansowanie projektu: „Akademia Wiedzy Inter Groclin Auto S.A.” w ramach programu operacyjnego kapitał ludzki współfinansowanego ze środków europejskiego funduszu społecznego. Realizacja programu ma na celu wzrost kwalifikacji pracowników, samooceny i motywacji do pracy zawodowej poprzez szkolenia z zakresu organizacji pracy, zarządzania, ICT – MS Excell.

W 2011 r. Spółka Inter Groclin Auto S.A. otrzymała dofinansowanie w łącznej kwocie 2.849 tys. PLN na podstawie umowy z Samorządem Województwa Wielkopolskiego o dofinansowanie projektu: Lean Manufacturing jako wsparcie procesu zmiany profilu Inter Groclin Auto S.A. w ramach programu operacyjnego kapitał ludzki współfinansowanego ze środków europejskiego funduszu społecznego. Wdrożenie systemu Lean Manufacturing ma na celu zwiększanie wydajności pracy, zmniejszanie produkcji złych wyrobów, aby umożliwić przedsiębiorstwu konkurowanie z sukcesem na rynku i ciąglej rozwój firmy.

## NOTA NR 32. ZDARZENIA PO DACIE BILANSU

Zatwierdzenie sprawozdania finansowego Inter Groclin Auto SA za rok 2012 r. do publikacji nastąpiło w dniu 04.03.2013 r. Zatwierdzenia dokonał Zarząd Spółki Inter Groclin Auto S.A.

## NOTA NR 33. ZDARZENIA DOTYCZĄCE LAT UBIEGŁYCH UJĘTE W SPRAWOZDANIU FINANSOWYM

W jednostkowym sprawozdaniu finansowym Inter Groclin Auto S.A. w 2012 r. nie wystąpiły zdarzenia dotyczące lat ubiegłych mające wpływ na bieżące sprawozdanie finansowe.

## NOTA NR 34. PRZYSZŁE ZOBOWIĄZANIA UMOWNE

Nie występują przyszłe zobowiązania umowne do zakupu środków trwałych oraz wartości niematerialnych, zaciągnięte na koniec okresu sprawozdawczego, lecz jeszcze nie ujęte w sprawozdaniu z sytuacji finansowej.

## NOTA NR 35. WYKAZANIE RÓŻNIC POMIĘDZY DANYMI PRZEDSTAWIONYMI W RAPORCIE A DANYMI OPUBLIKOWANYMI W RAPORTACH WCZEŚNIEJSZYCH.

Pomiędzy sprawozdaniami finansowymi prezentowanymi o niniejszej informacji a sprawozdaniami publikowanymi we wcześniejszych raportach nie występują żadne różnice.

Halina Głuszak	Barbara Sikorska	Mirosława Doliwa	Zbigniew Drzymała
Dyrektor ds. finansowych	Wiceprezes ds. handlowych	Wiceprezes ds. ekonomiczno-finansowych	Prezes Zarządu
podpis osoby, której powierzono prowadzenie ksiąg rachunkowych		Podpisy wszystkich członków Zarządu	

Grodzisk Wlkp., 14.02.2013 r.



**SPRAWOZDANIE ZARZĄDU  
Z DZIAŁALNOŚCI SPÓŁKI  
INTER GROCLIN AUTO S.A.  
W ROKU 2012**

Grodzisk Wlkp., luty 2013 r.

## SPIS TREŚCI

	str. nr
1. Podstawowe informacje o Inter Groclin Auto S.A.	4
1.1 Siedziba Inter Groclin Auto S.A.	4
1.2 Numer Statystyczny REGON	4
1.3 Numer Identyfikacji Podatkowej NIP	4
1.4 Forma prawna Inter Groclin Auto S.A.	4
1.5 Przedmiot działalności Inter Groclin Auto S.A.	4
1.6 Historia Inter Groclin Auto S.A.	5
2. Powiązania kapitałowe i organizacyjne Inter Groclin Auto S.A.	7
3. Działalność gospodarcza Inter Groclin Auto S.A.	8
3.1 Profil działalności Spółki	8
3.2 Podstawowe produkty i usługi Inter Groclin Auto S.A.	11
3.3 Wartość i struktura geograficzna przychodów ze sprzedaży	12
3.4 Główni odbiorcy i dostawcy Inter Groclin Auto S.A.	13
4. Sytuacja finansowa i majątkowa	15
4.1 Wyniki finansowe Spółki	15
4.2 Aktywa trwałe i obrotowe przedsiębiorstwa	20
4.3 Kapitały obce	22
5. Kapitał własny Inter Groclin Auto S.A.	24
5.1 Rodzaje i wielkości kapitałów	24
5.2 Umowy zawarte w ciągu ostatniego roku obrotowego, w wyniku których mogą w przyszłości nastąpić zmiany z proporcjach posiadanych akcji przez dotychczasowych akcjonariuszy.	25
6. Nakłady inwestycyjne przedsiębiorstwa	25
7. Nagrody i wyróżnienia za 2012 rok dla Inter Groclin Auto S.A. i jej Prezesa.	26
8. Umowy znaczące dla działalności spółki zawarte w 2012 r.	26
8.1 Umowy ubezpieczenia	26
8.2 Umowy o badanie sprawozdania finansowego	27
8.4. Pozostałe umowy	28
9. Zdarzenia po dacie bilansu	29
10. Umowy kredytowe, poręczenia i gwarancje, których stroną jest Inter Groclin Auto S.A.	29
10.1 Umowy kredytowe, których stroną jest Inter Groclin Auto S.A. jako kredytobiorca	29
10.2 Poręczenia udzielone przez Inter Groclin Auto S.A. i gwarancje bankowe udzielone na zlecenie Spółki oraz pozostałe gwarancje.	30
9.3 Umowy pożyczki, których stroną jest Inter Groclin Auto S.A. jako pożyczkodawca	31
11. Opis istotnych pozycji pozabilansowych Inter Groclin Auto S.A.	31
11.1 Zobowiązania pozabilansowe	31
12. Oceny i prognozy Inter Groclin Auto S.A. dotyczące prowadzonej działalności	31
12.1 Zarządzanie zasobami finansowymi	31
12.2 Zewnętrzne i wewnętrzne czynniki istotne dla rozwoju przedsiębiorstwa oraz perspektywy rozwoju działalności gospodarczej.	34
12.3 Zmiany w podstawowych zasadach zarządzania Inter Groclin Auto S.A. i grupą kapitałową Inter Groclin Auto.	37
13. Oświadczenie o stosowaniu zasad ładu korporacyjnego przez Inter Groclin Auto S.A. w 2012r.	37
13.1. Stosowany w spółce system kontroli wewnętrznej i zarządzania ryzykiem w odniesieniu do procesu sporządzania sprawozdań finansowych.	39
13.2. Akcjonariusze posiadający co najmniej 5% ogólnej liczby głosów na Walnym Zgromadzeniu Akcjonariuszy Inter Groclin Auto S.A. wg stanu na dzień 07.03.2013 r.	40
12.3. Posiadacze wszelkich papierów wartościowych, które dają specjalne uprawnienia kontrolne oraz ograniczenia dotyczące wykonywania prawa głosu oraz przenoszenia prawa własności papierów wartościowych emitenta.	40
13.4. Organy zarządzające Spółką Inter Groclin Auto S.A.	41
13.5 . Zasady zmiany statutu spółki Inter Groclin Auto S.A.	46
14. Kapitał ludzki	47

<b>15. Inter Groclin Auto S.A. na Giełdzie Papierów Wartościowych w Warszawie</b>	<b>49</b>
<b>16. Wskazanie postępowań toczących się przed sądem, organem właściwym dla postępowania arbitrażowego lub organem administracji publicznej, które stanowią 10 % kapitałów własnych emitenta.</b>	<b>49</b>
<b>17. Sprawozdanie finansowe spółki</b>	<b>49</b>
<b>18. OŚWIADCZENIA ZARZĄDU</b>	<b>54</b>
<b>18.1 PRAWDZIWOŚĆ I RZETELNOŚĆ PREZENTOWANYCH SPRAWOZDAŃ</b>	<b>54</b>
<b>18.2 WYBÓR PODMIOTU UPRAWNIONEGO DO BADANIA SPRAWOZDAŃ FINANSOWYCH</b>	<b>54</b>



## **1. Podstawowe informacje o Inter Groclin Auto S.A.**

### **1.1 Siedziba Inter Groclin Auto S.A.**

ul. Jeziorna 3, Karpicko  
64-200 Wolsztyn  
telefon: +48 (68) 384 27 09, +48 (68) 384 36 92  
fax: +48 (68) 384 27 09, +48 (68) 384 36 92

#### **Zarząd:**

ul. Słowiańska 4  
62-065 Grodzisk Wlkp.  
telefon: +48 (61) 44 36 111, +48 (61) 44 36 112  
fax: +48 (61) 444 57 57  
+48 (61) 44 36 366

### **1.2 Numer Statystyczny REGON**

970679408

### **1.3 Numer Identyfikacji Podatkowej NIP**

923-002-60-02

### **1.4 Forma prawna Inter Groclin Auto S.A.**

Spółka Akcyjna – powstała 3 listopada 1997 r. w drodze przekształcenia spółki z ograniczoną odpowiedzialnością w spółkę akcyjną. Firma Inter Groclin Auto S.A. została wpisana do Krajowego Rejestru Sądowego dnia 29.10.2002 r. pod numerem 0000136069 prowadzonego przez Sąd Rejonowy w Poznaniu - Nowe Miasto i Wilda w Poznaniu, IX Wydział Gospodarczy Krajowego Rejestru Sądowego.

### **1.5 Przedmiot działalności Inter Groclin Auto S.A.**

Inter Groclin Auto S.A. jest jednym z większych w Europie producentów wyposażenia i akcesoriów samochodowych, wyspecjalizowanym w najbardziej zaawansowanej technologicznie obróbce skóry naturalnej. Firma należy do czołowych w Polsce producentów wyposażenia i akcesoriów samochodowych, w tym głównie poszyć foteli samochodowych, w tym wykonanych ze skór naturalnych.

Od listopada 1998 roku Spółka prowadzi również działalność hotelarską wraz z pełnym pakietem usług sportowo-rehabilitacyjnych. Od lipca 2008 r. Inter Groclin Auto jest właścicielem Przychodni Lekarskiej Groclin oraz obiektów sportowo rekreacyjnych należących wcześniej do Groclin Dyskobolia SSA.

Działalność gospodarcza Spółki realizowana jest w następujących jednostkach organizacyjnych przedsiębiorstwa:

- Zakład Produkcyjny w Karpicku, ul. Jeziorna 3,
- Zakład Produkcyjny w Karpicku, ul. Brzozowa 19,
- Zakład Produkcyjny w Grodzisku Wlkp., ul. Słowiańska 4,
- Ośrodek sportowo-rehabilitacyjny – Hotel „Groclin” oraz niepubliczna Przychodnia Lekarska Groclin w Grodzisku Wlkp., ul. Sportowa 2.

Przedmiotem działalności spółki jest:

29.32.Z – produkcja pozostałych części i akcesoriów do pojazdów samochodowych, z wyłączeniem motocykli,

31.09.Z – produkcja pozostałych mebli,

45.31.Z – sprzedaż hurtowa części i akcesoriów do pojazdów samochodowych z wyłączeniem motocykli,

55.10.Z – hotele i podobne obiekty zakwaterowania,

56.10.A – restauracje i inne stałe placówki gastronomiczne,

86.2 – praktyka lekarska,

86.90. A – działalność fizjoterapeutyczna,

85.59.B – pozostałe pozaszkolne formy edukacji, gdzie indziej nie sklasyfikowane,

68.20.Z – wynajem i zarządzanie nieruchomościami własnymi lub dzierżawionymi,

65.12.Z – pozostałe ubezpieczenia osobowe oraz ubezpieczenia majątkowe,

93.11.Z – działalność obiektów sportowych,

96.04.Z – działalność usługowa związana z poprawą kondycji fizycznej,

46.90.Z – sprzedaż hurtowa niewyspecjalizowana,

56.30.Z – przygotowanie i podawanie napojów.

## **1.6 Historia Inter Groclin Auto S.A.**

Początek firmy Inter Groclin Auto S.A. sięga drugiej połowy lat siedemdziesiątych. W 1977 r. Zbigniew Drzymała stworzył zakład rzemieślniczy działający w branży tapicerskiej. Kontynuował w ten sposób rodzinne tradycje - w latach 1945 – 1957 bracia Drzymałowie, w tym ojciec Zbigniewa Drzymały prowadzili w Grodzisku Wlkp. zakład tapicersko-skórzany.

W roku 1983 Zbigniew Drzymała utworzył firmę Inter Groclin s.c. i uruchomił zakład w Grodzisku Wlkp., a w roku 1984 Przedsiębiorstwo Zagraniczne „Inter Groclin” prowadzące działalność w dwóch branżach: tapicerskiej i drzewnej.

W 1991 r. Zbigniew Drzymała założył, w oparciu o decyzję Prezesa Agencji ds. Inwestycji Zagranicznych z dnia 22.11.1990 r., wraz z niemieckim współnikiem Michaeliem Wahnschaffe, spółkę z

ograniczoną odpowiedzialnością Inter Groclin Auto Sp. z o.o. Udziały wspólnika niemieckiego odkupił Zbigniew Drzymała w 1994 r. stając się samodzielny właścicielem Inter Groclin Auto.

Dnia 1 lipca 1994 r. Spółka uzyskała status Zakładu Pracy Chronionej. W wyniku opracowania i wdrożenia zakładowego systemu jakości Spółka uzyskała z dniem 29.05.1995 r. Certyfikat systemu jakości nr 11/1/95 wydany przez Polskie Centrum Badań i Certyfikacji w Warszawie, na zgodność z normą ISO 9002 przyznany jako drugi w branży motoryzacyjnej. Został on odnowiony w listopadzie 1998 r. i poszerzony o branżę meblarską. W 2000 r. przedsiębiorstwo uzyskało certyfikaty systemów jakości dla przemysłu samochodowego według norm QS 9000 i VDA 6.1. W 2001 roku Spółce został przyznany certyfikat ISO/TS 16949, który jest potwierdzeniem wdrożenia najnowszego systemu dla przemysłu samochodowego oraz certyfikat systemu jakości według norm ochrony środowiska ISO 14001. W roku 2009 w Spółce przeprowadzono audyt certyfikujący z wynikiem pozytywnym dotyczącym oceny funkcjonowania systemu zarządzania jakością w oparciu o uniwersalną normę ISO 9001, branżową normę ISO/TS 16949 poszerzającą system jakości o wymagania przemysłu motoryzacyjnego oraz środowiskową normę ISO 14001.

Spółka akcyjna Inter Groclin Auto powstała 3 listopada 1997 roku w drodze przekształcenia spółki z o.o.

Szczególny rozwój działalności gospodarczej firmy nastąpił w latach dziewięćdziesiątych ubiegłego stulecia w warunkach gospodarki rynkowej. Okres ten charakteryzował stały postęp udokumentowany wzrostem produkcji, rozwojem eksportu oraz wysoką skalą inwestycji przemysłowych. Silną pozycję firmy, jej markę i prestiż na międzynarodowym rynku motoryzacyjnym zbudował Prezes Zbigniew Drzymała poprzez wykreowanie własnej wizji i polityki zarządzania przedsiębiorstwem. Dzięki przemysłanej alokacji zysków w długofalowym programie inwestycyjnym przedsiębiorstwo dysponuje potencjałem wytwórczym oraz infrastrukturą techniczną i socjalno-bytową.

Dynamiczny rozwój i wzrost przedsiębiorstwa pozwolił na wprowadzenie akcji Inter Groclin Auto S.A. w 1998 roku do publicznego obrotu na rynek równoległy Warszawskiej Giełdy Papierów Wartościowych S.A. W roku 2003 uplasowano na rynku kolejną emisję akcji. Wyemitowano i objęto 1.150.000 akcji serii E, przy jednoczesnym umorzeniu 650.000 akcji. Obecnie kapitał akcyjny Spółki wynosi 5,5 mln akcji. Spółka notowana jest na rynku podstawowym w systemie notowań ciągłych.

W dniu 29.05.2009 r. spółka Inter Groclin Trading Sp. z o.o. została połączona ze spółką dominującą Inter Groclin Auto S.A. Połączenie spółek nastąpiło w trybie art. 492 § 1 pkt 1 Kodeksu spółek handlowych w związku z art. 515 § 1 i art. 516 § 6 Kodeksu spółek handlowych, to jest w drodze przejęcia Inter Groclin Trading Sp. z o.o. przez Inter Groclin Auto S.A. bez podwyższenia kapitału zakładowego.

## 2. Powiązania kapitałowe i organizacyjne Inter Groclin Auto S.A.

### Powiązania kapitałowe.

#### Struktura grupy kapitałowej Inter Groclin Auto

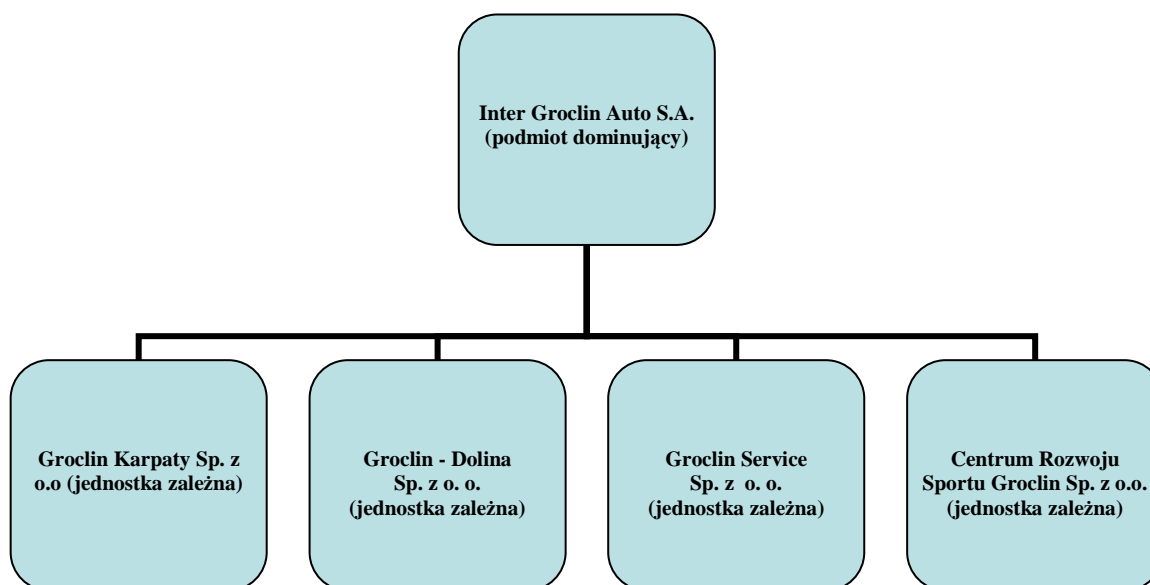

Według stanu na dzień 31.12.2012 r. firma Inter Groclin Auto S.A. posiadała:

- 99,98 % udziałów w funduszu statutowym w Spółce „Groclin Karpaty” Sp. z o.o. (91.182 tys. zł)  
Spółka z ograniczoną odpowiedzialnością „Groclin Karpaty” założona została w 2001 r. Przedmiotem działalności firmy Groclin Karpaty Sp. z o.o. jest produkcja poszyć siedzeń samochodowych. Wybór na inwestycję terytorium Ukrainy pozwala na obniżanie kosztów, czyniąc produkty Groclinu bardziej konkurencyjne na motoryzacyjnym rynku Unii Europejskiej. Funkcję Dyrektora Generalnego „Groclin Karpaty” pełni Pan Zbigniew Drzymała, który jest jednocześnie Prezesem Zarządu i głównym akcjonariuszem Inter Groclin Auto S.A.
- 99,99 % udziałów w funduszu statutowym w Spółce „Groclin Dolina” Sp. z o.o. (19.249 tys. zł)  
Zawiązanie Spółki Groclin-Dolina Sp. z o.o. nastąpiło w dniu 28 lutego 2007 r. Obecnie spółka znajduje się w fazie budowy. Proces inwestycyjny został ograniczony ze względu na sytuację makroekonomiczną.

- 100 000 udziałów o wartości nominalnej 100,00 zł każdy w Spółce Groclin Service Sp. z o.o., co stanowi 100% kapitału zakładowego i głosów na Zgromadzeniu Wspólników Groclin Service Sp. z o.o.

Spółka Groclin Service Sp. z o.o. powstała w styczniu 2005 r.

100 udziałów o wartości 50,00 zł każdy w Centrum Rozwoju Sportu „Groclin” Sp. z o.o., co stanowi 100% kapitału zakładowego i głosów na Zgromadzeniu Wspólników Centrum Rozwoju Sportu „Groclin” Sp. z o.o. Funkcję Prezesa pełni Pan Zbigniew Drzymała, który jest jednocześnie Prezesem Zarządu i głównym akcjonariuszem Inter Groclin Auto S.A.

- 2 udziały o wartości nominalnej 100,00 zł każdy w Fabryce Tapicerki Samochodowej „Fatsa” Sp. z o.o., co stanowi 0,4% kapitału zakładowego i głosów na Zgromadzeniu Wspólników Fabryki Tapicerki Samochodowej „Fatsa” Sp. z o.o.

### **Powiązania organizacyjne.**

IGA S.A. jest również członkiem następujących organizacji i stowarzyszeń:

- Krajowa Izba Gospodarczo-Rehabilitacyjna, Warszawa,
- Polska Organizacja Pracodawców Osób Niepełnosprawnych, Warszawa
- Business Centre Club, Warszawa,
- Wielkopolska Izba Przemysłowo-Handlowa, Poznań,
- Stowarzyszenie Eksporterów Polskich, Warszawa,
- Polsko-Ukraińska Izba Gospodarcza, Warszawa,
- Polska Rada Biznesu, Warszawa,
- Wielkopolska Izba Turystyczna, Poznań.

## **3. Działalność gospodarcza Inter Groclin Auto S.A.**

### **3.1 Profil działalności Spółki**

Fundamentem pozycji rynkowej firmy jest konkurencyjność oparta na wysokiej jakości wyrobów, nowoczesnej technologii, konsekwentnej realizacji długookresowej strategii firmy oraz sprawność w obsłudze klienta. Podstawowym elementem strategii jest ciągle doskonalenie systemu jakości. Z myślą o tym w połowie lat dziewięćdziesiątych wdrożony został system zapewnienia jakości zgodny z normą ISO 9002.

Również ochrona środowiska od zawsze była w Inter Groclin Auto S.A. traktowana w sposób priorytetowy. Firma od 2001r. posiada certyfikowany system zarządzania środowiskiem na zgodność z normą ISO 14001. Zarządzanie środowiskiem w IGA prowadzone jest zgodnie z przesłaniem zawartym w Polityce Jakości i Zarządzania Środowiskowego, mającym na celu produkowanie

wyrobów przyjaznych środowisku oraz spełniających jednocześnie wymagania i oczekiwania klienta. W ramach systemu zarządzania środowiskowego realizowane są następujące cele: przestrzeganie wymagań prawnych w zakresie ochrony środowiska, stosowanie technologii przyjaznych środowisku, minimalizowanie negatywnego wpływu na otaczające nas środowisko, wspieranie działań ekologicznych w regionie oraz podnoszenie świadomości ekologicznej pracowników.

Ochrona środowiska IGA skupia się przede wszystkim na działaniu zgodnym z przepisami prawnymi, czyli posiadanie stosownych pozwoleń, sporządzanie sprawozdań i rozliczeń w zakresie opłat za korzystanie ze środowiska. Następnym zadaniem jest ograniczanie negatywnego wpływu na środowisko poprzez szkolenia pracowników podnoszące ich świadomość ekologiczną, egzekwowanie zasad segregacji odpadów, minimalizowanie ilości odpadów oraz emisji do powietrza, zagospodarowanie odpadów w sposób jak najmniej uciążliwy dla środowiska.

W kwietniu 2012 r. odbył się audyt certyfikujący przeprowadzony przez DQS Polska Sp. z o.o.. Audyt dotyczył norm:

- ISO 9001 - okres ważności certyfikatu 25.05.2012 r. - 24.05.2015 r.
- ISO 14001 - okres ważności certyfikatu 07.05.2012 r. - 06.05.2015 r.
- branżowa norma ISO/TS 16949 - okres ważności certyfikatu 25.05.2012 r. - 24.05.2015 r.

### Przychody ze sprzedaży

Dominującą rolę w generowaniu przychodów Inter Groclin Auto S.A. odgrywa sprzedaż własnych produktów i usług.

#### Wartość i struktura przychodów w latach 2012 – 2011

Lp.	Wyszczególnienie	2012 r.		2011 r.		Dynamika w %
		tys. zł	udział %	tys. zł	udział %	
0	1	2	3	4	5	02:04
1	Przychody ze sprzedaży produktów i usług	65 740	36,94%	102 440	54,84%	64,17%
2	Przychody ze sprzedaży materiałów i towarów	107 991	60,68%	78 362	41,94%	137,81%
3	Pozostałe przychody operacyjne	2 647	1,49%	5 857	3,14%	45,19%
4	Przychody finansowe	1 576	0,89%	148	0,08%	1064,86%
5	<b>Przychody ogółem</b>	<b>177 954</b>	<b>100,00%</b>	<b>186 807</b>	<b>100,00%</b>	95,26%

Przychody ze sprzedaży w 2012 r. Spółka uzyskiwała dzięki portfelowi zamówień na produkty branży motoryzacyjnej oraz meblowej ze strony kontrahentów zagranicznych i krajowych. Wartość przychodów Spółki ogółem wyniosła w 2012 r. 177.954 tys. zł, co oznacza 4,74 % spadek w porównaniu do roku 2011, wartość przychodów ze sprzedaży wyniosła 173.731 tys. zł, co oznacza obniżenie o 3,91 % w porównaniu z rokiem 2011.



Zmniejszony popyt jest reakcją rynku na sytuację w strefie EURO, głównie w Grecji i we Włoszech.

Jak podało Europejskie Stowarzyszenie Producentów Samochodów – ACEA, w 2012 r. popyt na auta osobowe w krajach UE spadł o 8,2% w porównaniu z rokiem poprzednim. Zarejestrowano około 12 mln samochodów. Największe redukcje odnotowano w drugiej połowie roku, a zwłaszcza w jego końcówce. Tylko w grudniu wiodące rynki pokazały dwucyfrowe spadki na poziomie od -14,6% we Francji, poprzez -16,4% w Niemczech, -22,5% we Włoszech aż do -23% w Hiszpanii.

Z kolei wg instytutu Samar liczba samochodów osobowych zarejestrowanych w 2012 roku wyniosła o 7,2% mniej niż w roku 2011. Największym rynkiem w Europie był rynek niemiecki, który wykazał niespełna 2% spadek. Najbardziej drastyczne redukcje dotyczą, wg analityków Samar, rynku włoskiego (-19,7%) i francuskiego (-13,8%).

Odnotowany przez Spółkę wynik jest lepszy od ogólnych trendów rynkowych, jednak jak wynika z powyższych analiz, często zróżnicowanych ilościowo, sytuacja na rynku, na którym działa Spółka jest bardzo trudna, z wyraźną tendencją recesyjną.

W opisaney sytuacji Zarząd Spółki podejmuje szczególnie aktywne i dynamiczne działania na rzecz pozyskania nowych kontraktów, które w założeniach strategii marketingowej powinny zrekompensować możliwe do przewidzenia spadki zamówień na europejskim rynku motoryzacyjnym. Głównie wysiłki nakierowane są na bezpośrednie kontakty z klientami z poziomu OEM (koncernami samochodowymi), z pominięciem pośredników. Pomyślnie rozwijano rozpoczętą w 2011 roku współpracę z koncernami GM i VW oraz z dotychczasowymi klientami.

Ponadto, pozyskano szereg zapytań ofertowych na kolejne typy samochodów, zarówno od wspomnianych powyżej producentów aut, jak i innych znanych koncernów.

Dodatkową inicjatywą jest utworzenie biura projektowego, co w znacznym stopniu poszerza ofertę i zwiększa przewagi konkurencyjne IGA. Dzięki temu, możliwe jest składanie zintegrowanych ofert na usługi projektowe, wykonanie prototypów i serii pilotażowych oraz produkcję seryjną poszyć foteli samochodowych.

Pierwszym efektem tych działań było pozyskanie zamówienia na projektowanie i produkcję poszyć dla VW T5. Uzyskano też nominację na dostawy poszyć do Forda Transita, którego produkcja ruszy w 2013 roku.

Dzięki wspomnianym inicjatywom udało się też zróżnicować portfel zamówień poprzez zdobycie zlecenia na projektowanie i produkcję poszyć foteli lotniczych. Pierwsze sztuki do samolotu typu AIRBUS zeszyły z linii produkcyjnej w grudniu 2012 r.

Kontynuując dążenie do dalszej dywersyfikacji podjęto bardzo obiecujące rozmowy o współpracy z firmą produkującą kable i wiązki elektryczne.

**Pozostałe przychody operacyjne**

Lp.	Wyszczególnienie	2012 r.	2011 r.	Dynamika
		w tys. zł	w tys. zł	w %
0	1	2	3	02:03
1	Zysk ze zbycia niefinansowych aktywów trwałych	0	103	0,0%
2	Dotacje	1 013	3 150	32,2%
3	Pozostałe	1 634	2 604	62,7%
4	<b>RAZEM</b>	<b>2 647</b>	<b>5 857</b>	<b>45,2%</b>

W 2012 r. odnotowano niższy poziom pozostałych przychodów operacyjnych w porównaniu do 2011 r.

Pozostałe przychody operacyjne stanowią głównie:

- dotacje w kwocie 1.013 tys. zł,
- z tyt. odwrócenia odpisów aktualizujących na kwotę 696 tys. zł,
- odszkodowania 828 tys. zł.

Dotacje obejmowały dofinansowanie projektu: „Akademia wiedzy” Inter Groclin Auto S.A. w ramach Programu Operacyjnego Kapitał Ludzki współfinansowanego ze środków Europejskiego Funduszu Społecznego oraz środków trwałych sfinansowanych z ZFRON.

Przychody finansowe		
Wyszczególnienie	2012 r.	2011 r.
	w tys. zł	w tys. zł
Dywidendy i udziały w zyskach	-	-
Odsetki	13	148
Zysk ze zbycia inwestycji	-	-
Pozostałe	1 563	0
<b>RAZEM</b>	<b>1 576</b>	<b>148</b>

Wartość przychodów finansowych wynika z pozycji „odsetki” (wartość niższa o 135 tys. zł w stosunku do wartości w 2011 r.) oraz dodatnich różnic kursowych o wartości 1563 tys. zł (w 2011 r. nie wystąpiły).

### 3.2 Podstawowe produkty i usługi Inter Groclin Auto S.A.

**Struktura rzeczowa przychodów ze sprzedaży produktów i usług Inter Groclin Auto S.A. w latach 2012 - 2011 w ujęciu wartościowym.**

Lp.	Wyszczególnienie	2012 r.		2011 r.		Dynamika w %
		tys. zł	udział %	tys. zł	udział %	
0	1	2	3	4	5	02:04
1	Segment motoryzacyjny (m.in. poszycia i wykroje foteli samochodowych)	168 018	96,71%	169 150	93,56%	99,33%
2	Pozostała sprzedaż	5 713	3,29%	11 652	6,44%	49,03%
3	<b>Przychody ze sprzedaży produktów i usług ogółem</b>	<b>173 731</b>	<b>100,00%</b>	<b>180 802</b>	<b>100,00%</b>	<b>96,09%</b>

Wśród produkowanych przez Inter Groclin Auto S.A. wyrobów największy udział w wartości przychodów ze sprzedaży produktów i usług uzyskały w roku 2012, jak i w roku ubiegłym produkty i usługi branży motoryzacyjnej (poszycia i wykroje foteli samochodowych).

W analizowanym okresie odnotowano 96,71% udział tego segmentu w przychodach ze sprzedaży produktów i usług.

Przedsiębiorstwo produkowało poszycia i akcesoria do foteli samochodowych oraz fotele samochodowe do takich marek samochodów jak: Renault, Mitsubishi, BMW, Ford, Volkswagen, Opel. Dostarczane poszycia siedzeń samochodowych do renomowanych marek samochodów podlegają stałym, unowocześniającym zmianom konstrukcyjno-technologicznym ukierunkowanym głównie na poprawę bezpieczeństwa eksploatacji samochodów.

Pozostała sprzedaż produktów i usług (sprzedaż mebli, usług hotelu oraz przychodni) stanowi 3,29 % w przychodach ze sprzedaży produktów i usług.

**3.3 Wartość i struktura geograficzna przychodów ze sprzedaży**

W analizowanym okresie, podobnie jak w latach poprzednich, podstawą działalności i nośnikiem przychodów firmy był eksport, który w roku 2012 osiągnął 54 % w strukturze sprzedaży firmy.

**Wartość i struktura przychodów ze sprzedaży Inter Groclin Auto S.A. według kierunków sprzedaży**

Lp.	Wyszczególnienie	2012 r.		2011 r.		Dynamika w %
		tys. zł	udział %	tys. zł	udział %	
0	1	2	3	4	5	02:04
1	Przychody ze sprzedaży na rynku krajowym	79 203	45,6%	81 197	44,9%	97,5%
2	Przychody ze sprzedaży eksportowej	94 528	54,4%	99 605	55,1%	94,9%
3	<b>Przychody ze sprzedaży ogółem</b>	<b>173 731</b>	<b>100,0%</b>	<b>180 802</b>	<b>100,0%</b>	<b>96,1%</b>

Do podstawowych segmentów rynku obsługiwanych przez Inter Groclin Auto S.A. zarówno w kraju, jak i za granicą jest rynek producentów foteli samochodowych oraz producentów samochodów osobowych.

Dominującymi kierunkami eksportu w 2012 roku były następujące kraje: Wielka Brytania, Francja, Niemcy, Holandia. Udział rynku krajowego w strukturze sprzedaży wiąże się z dostawami do zlokalizowanych w Polsce zakładów produkcyjnych należących do międzynarodowych korporacji motoryzacyjnych.

Na rynkach zagranicznych i krajowych Inter Groclin Auto S.A. sprzedaje głównie produkty i usługi wymagające dużej pracochłonności technologicznej oraz wysokiego stopnia złożoności i specjalizacji branżowej.

Kluczem i podstawą pozycji firmy jest osiągnięcie najwyższej jakości produkowanych wyrobów przez ciągle unowocześnianie procesów produkcyjnych i odpowiedni dobór załogi. Na korzystny wizerunek przedsiębiorstwa wpływa również profesjonalizm, szybkość obsługi, a także konkurencyjność cen, osiągnięta m.in. dzięki racjonalnym kosztom wytwarzania oferowanych wyrobów i usług.

### 3.4 Główni odbiorcy i dostawcy Inter Groclin Auto S.A.

Według stanu na 31.12.2012 r. docelowi odbiorcy kształtują się następująco:

<b>Finalni odbiorcy</b>	<b>2012 r.</b>	<b>2011 r.</b>
Opel	23,80%	17,80%
BMW	19,70%	15,70%
Ford	13,80%	17,60%
Renault	13,00%	10,50%
Volkswagen	4,10%	5,60%
Mitsubishi	2,90%	3,20%
Pozostałe	22,70%	29,60%

Poniższe wykresy przedstawiają strukturę sprzedaży wg poszczególnych koncernów samochodowych, do których wytwarzane są poszycia IGA. W przemyśle motoryzacyjnym, który ma charakter oligopolistyczny, ilość potencjalnych klientów jest bardzo ograniczona, stąd w przypadku najważniejszych koncernów udział przekracza 10%. Ponadto, w ramach jednego koncernu Spółka może realizować kilka projektów, dostarczanych do różnych zakładów produkcyjnych.

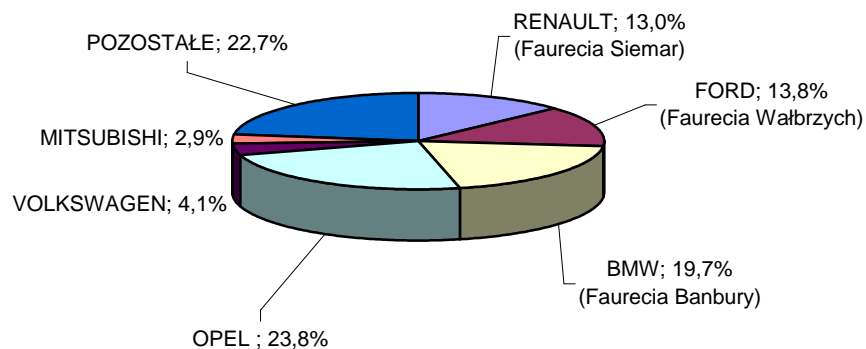
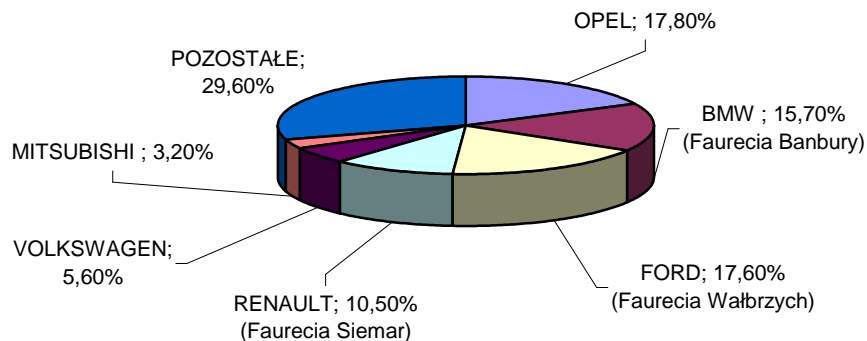
**Struktura sprzedaży w latach 2012 – 2011 w ujęciu procentowym według kontrahentów****FINALNI ODBIORCY PRODUKTÓW IGA W 2012 R.****FINALNI ODBIORCY PRODUKTÓW IGA W 2011 R.**

W strukturze zaopatrzenia Inter Groclin Auto S.A. według głównych dostawców istotne znaczenie w 2012 r. miały dostawy z:

- Apollo Sp.A., Włochy,
- Vulcalex Sp. A., Włochy,
- Eagle Ottawa, Węgry,
- Eybl, Austria,
- Hornschuch Konrad AG., Niemcy,
- OKE Automotive GmbH Co KG., Niemcy.

Wyszczególnienie	2012	2011
Apollo SP A	4,95%	4,76%
Vulcaflex SP A	4,77%	3,79%
Eagle Ottawa, Hungary	4,22%	5,04%
Eybl, Austria	4,16%	4,24%
Hornschuch Konrad AG	3,56%	3,40%
OKE Automotive GmbH CO KG.	3,00%	3,17%
Pozostali dostawcy	75,34%	75,60%
<b>Wartość zaopatrzenia ogółem</b>	<b>100,00%</b>	<b>100,00%</b>

Odbiorcy zagraniczni produktów branży motoryzacyjnej wskazują spółce Inter Groclin Auto S.A. miejsce zakupu materiałów (np. tkanin laminowanych, skóry, porofleksu, profili plastikowych) i utrzymują pełną kontrolę nad cenami i warunkami dostaw. Wszelkie zmiany w tym zakresie podlegają negocjacji z odbiorcami i są przez nich sterowane.

**Struktura zaopatrzenia Inter Groclin Auto S.A. w materiały bezpośrednie do produkcji i towary według źródeł pochodzenia w latach 2012-2011**

Lp.	Wyszczególnienie	2012 r.	2011 r.
0	1	2	3
1	Zaopatrzenie importowe / nabycia wewnątrzwspólnotowe	55,53%	66,70%
2	Zaopatrzenie krajowe	44,47%	33,30%
3	<b>Wartość zaopatrzenia ogółem</b>	<b>100,00%</b>	<b>100,00%</b>

#### 4. Sytuacja finansowa i majątkowa

##### 4.1 Wyniki finansowe Spółki

Na wartość wyników finansowych osiągniętych w 2012 roku wpływ miały głównie negatywne skutki nałożenia się niekorzystnych czynników w otoczeniu makroekonomicznym oraz branżowym firmy, do których należy zaliczyć:

1. sytuację na światowych rynkach finansowych, rosnące w Europie Zachodniej bezrobocie i pogarszające się nastroje konsumenckie, które wpływają przede wszystkim na branżę motoryzacyjną powodując mniejszy popyt na nowe samochody.
2. postępujące procesy globalizacji i hiperkonkurencji w gospodarce światowej skutkujące wobec firmy redukcjami cen zbytu oraz poziomu marży operacyjnej.

Naturalną konsekwencją zmniejszającego się popytu na nowe samochody było ograniczenie produkcji, a w szczególności:



- zmniejszenie ilości zmian w fabrykach,
- likwidacja niektórych lokalizacji produkcyjnych poszczególnych koncernów,
- przestoje produkcyjne,
- zmniejszenie liczby zamówień na części konstrukcyjne, podzespoły i wyposażenie wnętrza samochodów.

Kondycja fabryk branży motoryzacyjnej zależy w znacznej mierze od koniunktury na innych rynkach. Tak jest też w przypadku Inter Groclin Auto S.A, która większość swoich produktów wysyła na eksport.

Wyniki osiągnięte w 2012 r. są zarówno wynikiem działań Zarządu w sferze działalności gospodarczej, jak również zawierają w sobie wpływ zjawisk, o charakterze jednorazowym i koniunkturalnym.

Niekorzystny wpływ nasilonych i nieprzewidywalnych (w znacznej części) czynników Zarząd usiłował neutralizować poprzez działania wewnętrzne racjonalizujące koszty działalności oraz zwiększenie natężenia działań marketingowych w kontaktach z rynkiem zagranicznym, nakierowanych na dywersyfikację działalności.

### Zysk brutto na sprzedaży

Zysk brutto na sprzedaży w roku 2012 wyniósł 19.143 tys. zł.

Poniższa tabela i wykresy przedstawiają analizę statystyczną (w danym roku działalności) i dynamiczną (zmiany w kolejnych latach) struktury kosztów rodzajowych.

Lp.	Koszty	2012 r.	2011 r.	Dynamika w %
		w tys. zł	w tys. zł	
0	1	2	3	02:03
1	Amortyzacja	3 313	4 856	68,22%
2	Zużycie materiałów i energii	37 825	70 559	53,61%
3	Usługi obce	11 123	10 460	106,34%
4	Koszty pracy	16 923	19 722	85,81%
5	Pozostałe koszty	3 375	3 349	100,78%
6	Zmiana stanu produktów i produkcji w toku oraz rozliczeń międzyokresowych	2 281	-223	-1022,87%
7	<b>łącznie koszty sprzedanych produktów i materiałów, sprzedaży oraz koszty ogólnego zarządu</b>	<b>74 840</b>	<b>108 723</b>	<b>68,84%</b>

### Dynamika kosztów w układzie rodzajowym w 2012 r. w stosunku do 2011 r.

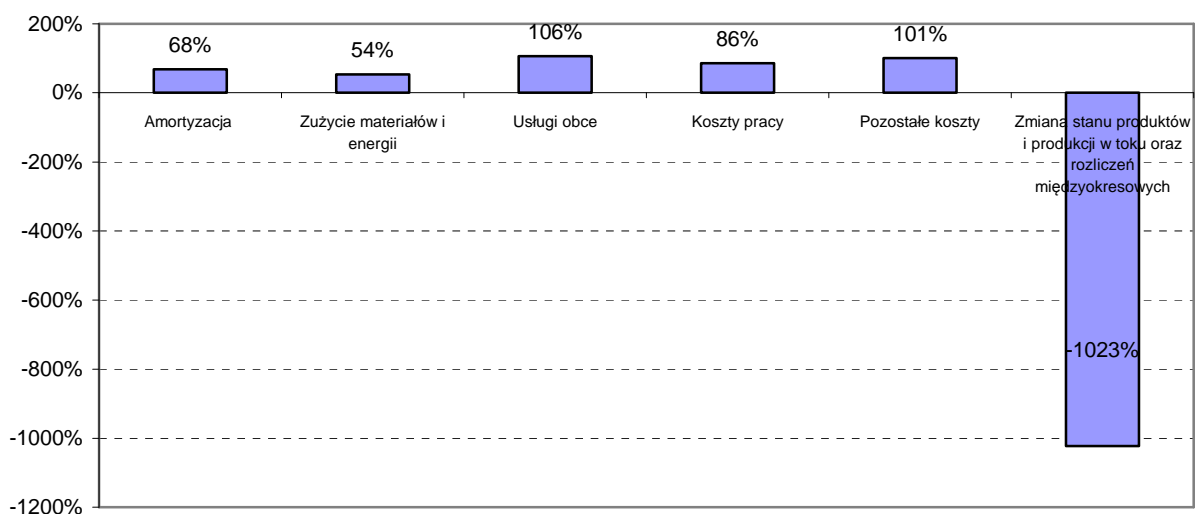

### Struktura kosztów rodzajowych w spółce IGA S.A. w latach 2012-2011

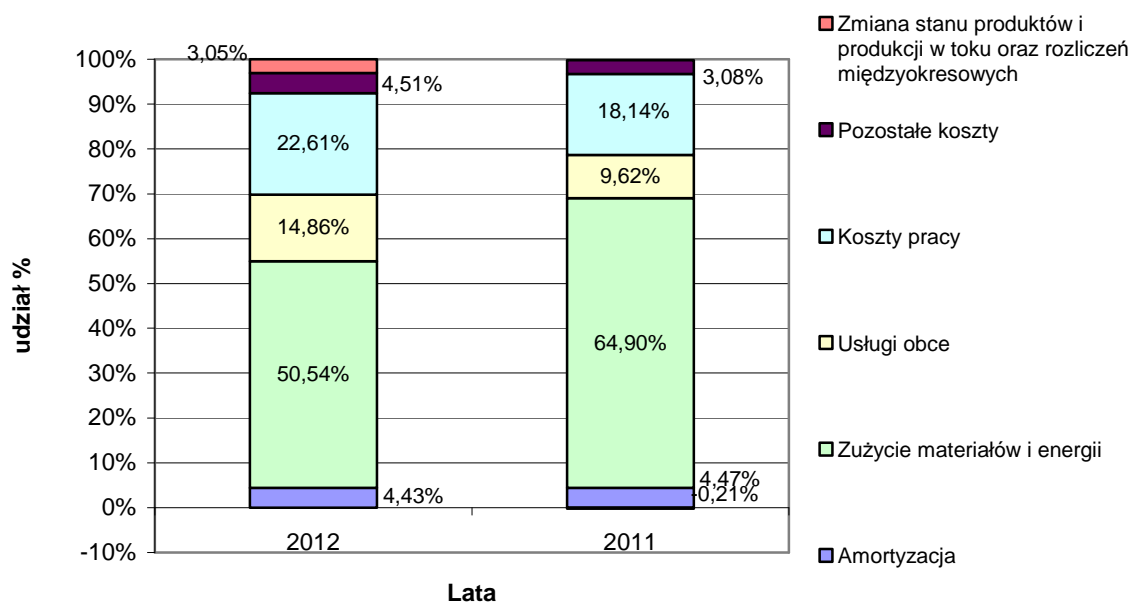

Podstawową pozycją w strukturze kosztów rodzajowych w latach objętych analizą jest zużycie materiałów i energii. W 2012 roku udział zużycia materiałów i energii spadł o 14,4% w porównaniu

do roku poprzedniego. Jest to wynikiem m.in. utrzymania efektywności gospodarowania środkami produkcji, efektem zmian technologicznych i usprawnienia procesu produkcyjnego.

Drugim pod względem wielkości składnikiem kosztów według rodzaju są koszty pracy (wynagrodzenia ze świadczeniami na rzecz pracowników), których udział w strukturze kosztów rodzajowych wzrósł o 4,47 % w stosunku do roku ubiegłego. Wzrost kosztów pracy związany był ze wzrostem wynagrodzenia minimalnego, a jednocześnie z obniżeniem dofinansowania do wynagrodzeń z tytułu posiadania statusu Zakładu Pracy Chronionej.

### **Zysk na pozostałej działalności operacyjnej.**

Wynik na pozostałej działalności operacyjnej wyniósł -1.087tys. zł.

Na pozostałe przychody operacyjne w roku 2012 składają się następujące pozycje:

- dotacje	1.013 tys. zł
w tym dofinansowanie szkoleń	422 tys. zł
- odszkodowania	828 tys. zł
- z tyt. odwrócenia odpisów aktualizujących	696 tys. zł
- pozostałe	110 tys. zł

Poszczególne pozycje pozostałych kosztów operacyjnych przedstawiają się następująco:

- aktualizacja wartości aktywów niefinansowych	2.979 tys. zł
- inne	755 tys. zł
w tym koszt dofinansowania szkoleń	422 tys. zł

### **Wynik na działalności finansowej.**

W roku 2012 Spółka odnotowała stratę na działalności finansowej w wysokości -1.190 tys. zł.

Na przychody finansowe w roku 2012 składają się następujące pozycje:

- dodatnie różnice kursowe,	1.562 tys. zł
- inne	13 tys. zł

Poszczególne pozycje kosztów finansowych przedstawiają się następująco:

- odsetki	2.151 tys. zł
w tym odsetki od kredytów	2.145 tys. zł
- inne	615 tys. zł

### Zysk brutto i netto.

Zysk przed opodatkowaniem w 2012 roku wyniósł 4.428 tys. zł i został obciążony kwotą 792 tys. zł z tytułu zmian w odroczonym podatku dochodowym. Podatek bieżący nie wystąpił w związku z odliczeniem od dochodu strat z lat ubiegłych. Zysk netto wyniósł 3.636 tys. zł i wypracowany został z działalności operacyjnej Spółki.

Zysk przed opodatkowaniem w 2011 roku wyniósł 2.484 tys. zł i został obciążony kwotą -265 tys. zł z tytułu zmian w odroczonym podatku dochodowym. Zysk netto wyniósł 2.749 tys. zł i wypracowany został z działalności operacyjnej Spółki.

Poniższe zestawienie przedstawia związek zachodzący między obciążeniem podatkowym (przychodem podatkowym) a wynikiem finansowym brutto:

Wyszczególnienie	01.01.2012 – 31.12.2012	01.01.2011 - 31.12.2011
Wynik finansowy brutto	4.428	2.484
Korekta – połączenie spółek		
Podatek zgodny ze stawką podatkową 19%		
Różnice pomiędzy zyskiem brutto a podstawą opodatkowania podatkiem dochodowym	-3.040	2.826
- Przychody zwiększające podstawę opodatkowania	154	30
- Przychody wyłączone z opodatkowania	-4.041	1.680
- Koszty nie stanowiące kosztów uzyskania przychodu	5.854	6.109
- Koszty zwiększające koszty uzyskania przychodu	-5.007	-4.993
Dochody nie podlegające opodatkowaniu	441	2.844
Odliczenie od dochodu strat z lat ubiegłych	947	2.466
Podstawa opodatkowania	0	0
Podatek bieżący (19%)		
Podatek z lat ubiegłych		
Korekty dotyczące podatku bieżącego z lat ubiegłych		
Aktywa z tytułu odroczonego podatku dochodowego	-443	-5
Rezerwa z tytułu odroczonego podatku dochodowego	1235	-260
Obciążenie wyniku finansowego z tytułu podatku dochodowego	792	-265
Efektywna stopa opodatkowania	17,9%	-10,7%

### Zastosowane kursy EUR w 2012 i 2011 r.

W 2012 r. do przeliczeń pozycji bilansowych zastosowano kurs bilansowy EUR/PLN = 4,0882 ogłoszony przez Narodowy Bank Polski z dnia 31.12.2012 r. (tabela nr 252/A/NBP/2012), w roku 2011 zastosowano kurs bilansowy EUR/PLN = 4,4168 z dnia 31.12.2011 r. (tabela nr 252/A/NBP/2011)

Kształtowanie się kursu EUR/ PLN przedstawiają poniższe wykresy.

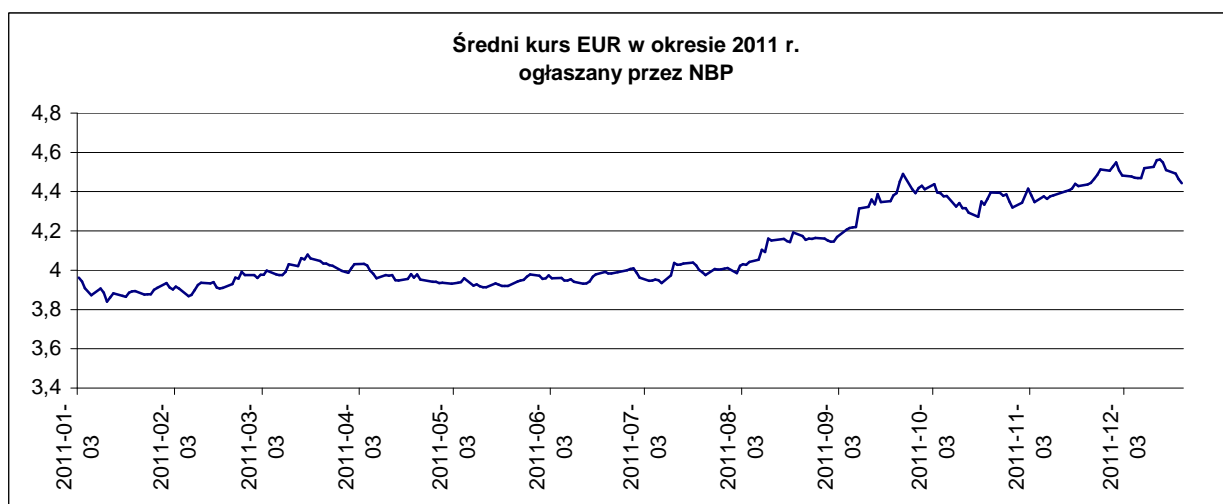
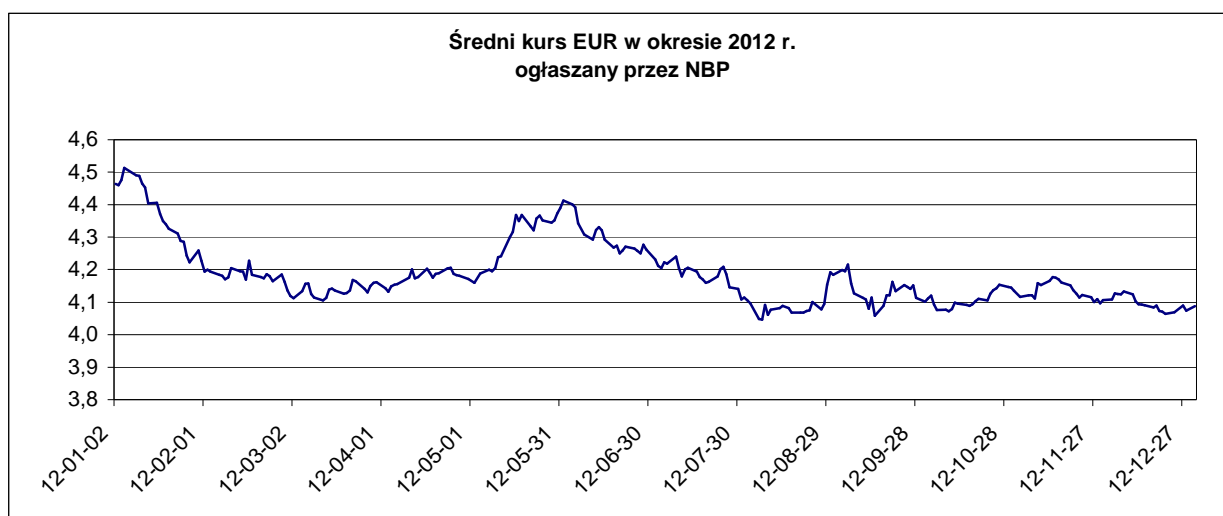

Kurs EUR/PLN	01.01.-31.12.2012	01.01.-31.12.2011
średnia	4,1852	4,1123
min	4,0465	3,8403
max	4,5135	4,5642

#### 4.2 Aktywa trwałe i obrotowe przedsiębiorstwa

Na dzień 31.12.2012 r. wartość aktywów trwałych wyniosła 268.147 tys. zł. W ramach aktywów trwałych 54,04% przypada na długoterminowe inwestycje, które wzrosły w stosunku do roku 2011 o 2,7 %. Wzrost długoterminowych inwestycji nastąpił w wyniku zwiększenia udziałów w Groclin Dolina, o kwotę 2.412 tys. zł, oraz udzielenia spółce FATSA Sp. z o.o. pożyczek w kwocie 1.355 tys. zł. Drugą co do wielkości pozycję zajmują rzeczowe aktywa trwałe (41,5%) Szczegółową strukturę prezentuje wykres. Struktura pozostała w podobnym

zakresie jak w roku 2011. Kolejną pozycję w ramach aktywów trwałych stanowią nieruchomości inwestycyjne (2,6%) utrzymane w celu osiągnięcia korzyści z najmu.

### Struktura rzeczowych aktywów trwałych Inter Groclin Auto S.A. w latach 2012 – 2011

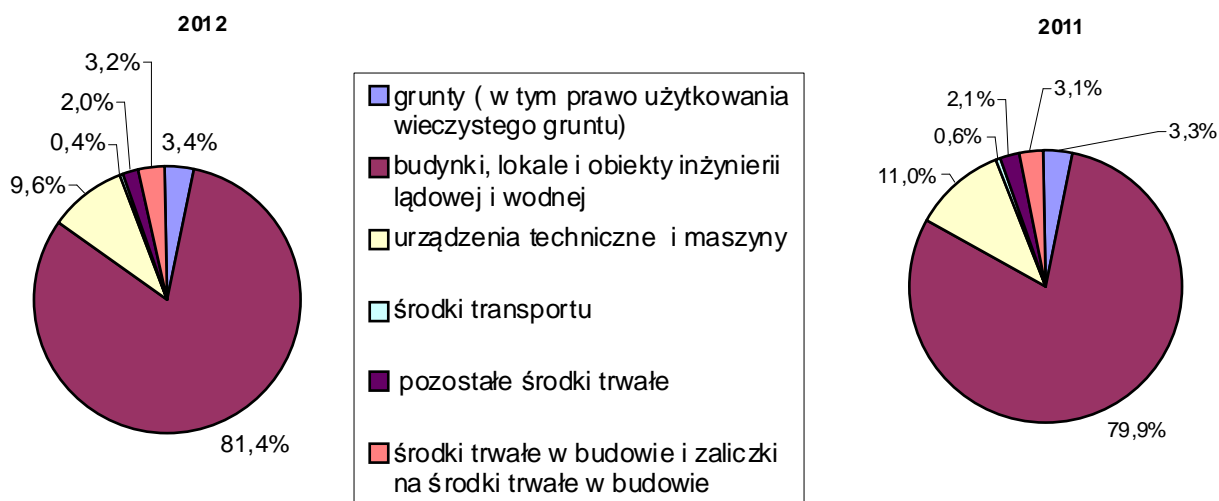

### Dynamika głównych środków trwałych Inter Groclin Auto S.A. w 2012 r. w porównaniu do 2011 r.

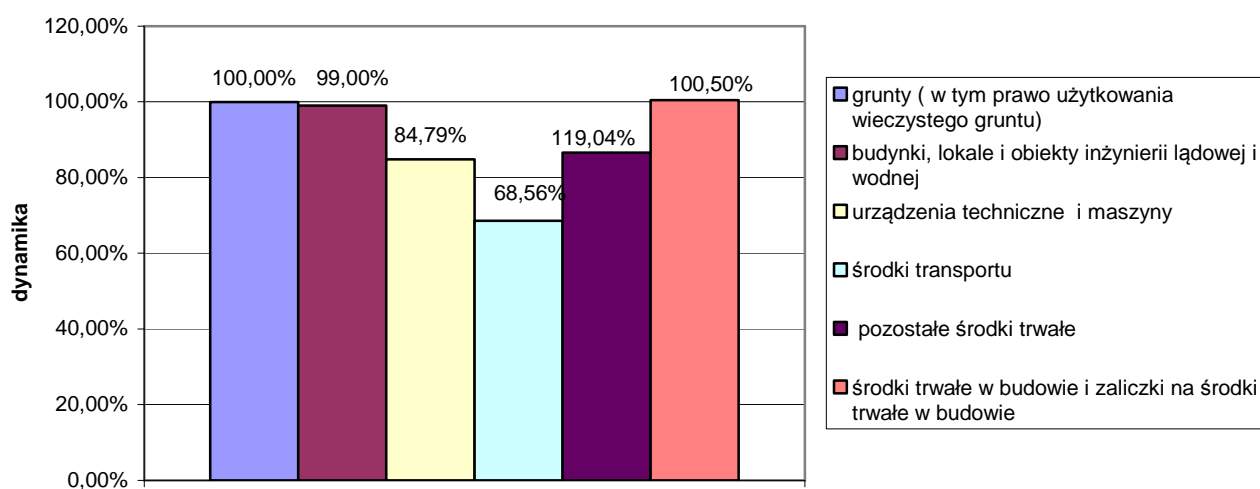

Aktywa obrotowe przedsiębiorstwa wyniosły na koniec 2012 r. 65.923 tys. zł i wykazały 86,85% dynamikę w stosunku do roku ubiegłego, jako pochodną spadku sprzedaży.

#### Struktura aktywów obrotowych Inter Groclin Auto S.A. w latach 2012 – 2011



Wartość aktywów obrotowych na dzień 31.12.2012 r. w porównaniu do stanu na dzień 31.12.2011 r. wykazała następującą zmienność:

- zapasy spadły o 25,2%,
- należności krótkoterminowe spadły o 9,2%,
- inwestycje krótkoterminowe wzrosły o 4,9%

Aktywa trwałe zaklasyfikowane do sprzedaży nie wystąpiły.

#### 4.3 Kapitały obce

Struktura kapitałów obcych Spółki na koniec 2012 r. przedstawia się następująco:

Kapitały obce	2012		2011	
	Wartość w tys. zł	Udział %	Wartość w tys. zł	Udział %
- zobowiązania długoterminowe	9 459	11,74%	8 513	9,51%
- zobowiązania krótkoterminowe	71 109	88,26%	81 042	90,49%
<b>Razem</b>	<b>80 568</b>	<b>100,00%</b>	<b>89 555</b>	<b>100,00%</b>



### Zobowiązania długoterminowe

Zobowiązania długoterminowe Inter Groclin Auto S.A. wyniosły na koniec 2012 roku 9.459 tys. zł i wzrosły o 11,2 % w porównaniu do roku 2011 r. Wzrost zobowiązań długoterminowych wynika ze zwiększenia rezerwy z tyt. odroczonego podatku dochodowego o 1.236 tys. zł.

### Zobowiązania krótkoterminowe

Zobowiązania krótkoterminowe Inter Groclin Auto S.A. wyniosły na koniec 2012 roku 71.109 tys. zł i spadły o 12,3 % w stosunku do roku ubiegłego. Stan kredytów krótkoterminowych na koniec 2012 r. wyniósł 49.071 tys. zł i spadł o 6,7% (w 2011 52.591 tys. zł). W roku 2012 r. spłacono zobowiązania kredytowe w wysokości 340 tys. EUR o wartości 1.454 tys. zł.

### Struktura zobowiązań krótkoterminowych Spółki w latach 2012-2011

Zobowiązania krótkoterminowe wg stanu na 31.12.2012 r.

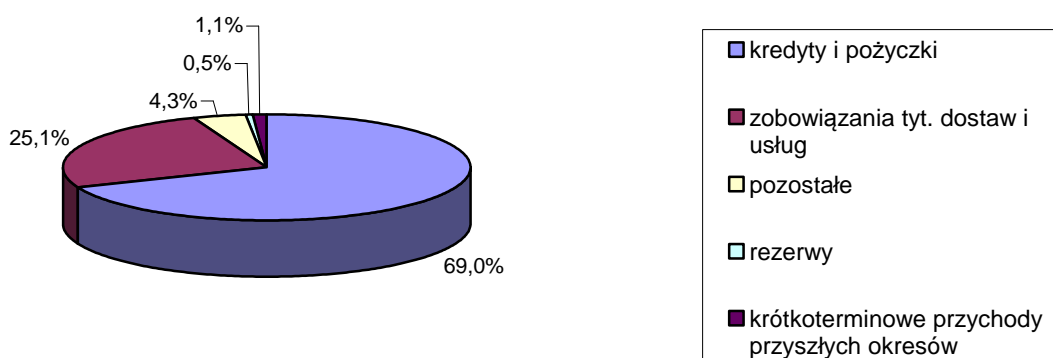

Zobowiązania krótkoterminowe wg stanu na 31.12.2011 r.

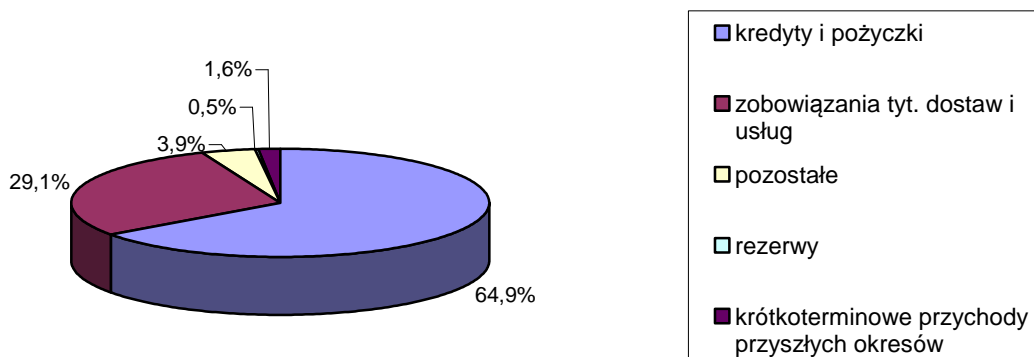

## Przychody przyszłych okresów

Długoterminowe przychody przyszłych okresów wyniosły 5.848 tys. zł. Krótkoterminowe przychody przyszłych okresów osiągnęły wartość 762 tys. zł. Przychody przyszłych okresów stanowią rozliczane w czasie przychody związane z rzeczowymi aktywami trwałymi sfinansowanymi głównie ze środków Zakładowego Funduszu Osób Niepełnosprawnych oraz Ministerstwa Gospodarki.

## 5. Kapitał własny Inter Groclin Auto S.A.

### 5.1 Rodzaje i wielkości kapitałów

Kapitały własne Spółki wynoszą 253.502 tys. zł i stanowią 75,9 % pasywów bilansu Inter Groclin Auto S.A.

Według stanu na dzień 31.12.2012 r. struktura kapitałów własnych Spółki przedstawia się następująco:

➤ Kapitał podstawowy	5.500 tys. zł
➤ Kapitał zapasowy	227.604 tys. zł
➤ Pozostałe kapitały rezerwowe	16.762 tys. zł
➤ Zysk netto za okres 01.01.2012 – 31.12.2012	<u>3.636 tys. zł</u>
<b>RAZEM</b>	<b>253.502 tys. zł</b>

Uchwałą nr 4/2012 Zwyczajnego Walnego Zgromadzenia Inter Groclin Auto S.A. z siedzibą w Karpicku z dnia 26 czerwca 2012 roku przyjęto, że zysk netto za okres od 01.01.2011 r. do 31.12.2011 r. w kwocie 2.748.759,41 zł (słownie: dwa miliony siedemset czterdzieści osiem tysięcy siedemset pięćdziesiąt dziewięć złotych 41/100) przeznacza się na kapitał zapasowy, w tym w celu pokrycia straty z lat ubiegłych w kwocie 2.534.698,83 zł (słownie: dwa miliony pięćset trzydzieści cztery tysiące sześćset dziewięćdziesiąt osiem złotych 83/100) .

Według stanu na dzień 31.12.2012 r. kapitał akcyjny wynosił 5.500 tys. zł i był w całości opłacony.

Kapitał akcyjny dzieli się na 5.500.000 akcji:

- 382.500 akcji imiennych uprzywilejowanych pięciokrotnie co do głosu serii A,
- 2.442.500 akcji zwykłych na okaziciela serii B,
- 675.000 akcji zwykłych na okaziciela serii C,
- 850.000 akcji zwykłych na okaziciela serii D,
- 1.150.000 akcji zwykłych na okaziciela serii E.



W roku 2012 nie nastąpiły zmiany w kapitale akcyjnym Spółki.

## 5.2 Umowy zawarte w ciągu ostatniego roku obrotowego, w wyniku których mogą w przyszłości nastąpić zmiany z proporcjach posiadanych akcji przez dotychczasowych akcjonariuszy.

W 2012 r. nie zostały zawarte umowy, w wyniku których mogą w przyszłości nastąpić zmiany w proporcjach posiadanych akcji dotychczasowych akcjonariuszy.

## 6. Nakłady inwestycyjne przedsiębiorstwa

### Inwestycje rzeczowe

Wartość nakładów inwestycyjnych Inter Groclin Auto S.A. w 2012 r. wyniosła 4.096 tys. zł (w 2011 roku 1.509 tys. zł). Wzrost nakładów inwestycyjnych wynikał z prowadzenia prac rozwojowych dot. opracowania i wdrożenia zmian w zakresie organizacji procesu produkcyjnego.

Ciągła presja odbiorców produktów Inter Groclin Auto S.A. na obniżenie ceny produktu zobowiązuje firmę do wdrażania nowych technik wytwarzania zwiększających efektywność i konkurencyjność.

### Poziom nakładów inwestycyjnych rzeczowych Inter Groclin Auto S.A. w latach 2012-2011

Lp.	Wyszczególnienie	2012r.		2011 r.	
		tys. zł	%	tys. zł	%
1.	Roboty budowlano-montażowe, w tym: dotyczące ochrony środowiska	18	0,4	21	1,4
2.	Zakup środków trwałych, w tym: - dotyczące ochrony środowiska	159	3,9	1.392	92,2
3.	Wartości niematerialne	3.919	95,7	96	6,4
4.	<b>Nakłady inwestycyjne ogółem</b>	<b>4.096</b>	<b>100,00</b>	<b>1.509</b>	<b>100,00</b>

Potencjał wytwórczy na koniec roku 2012 wyniósł 53,6 tys. m<sup>2</sup> wraz z nowoczesną infrastrukturą techniczną i socjalno-bytową uwzględniającą możliwość zatrudniania osób niepełnosprawnych.

Zestawienie dysponowanej powierzchni przedstawia się następująco:

Wyszczególnienie	własność	dzierżawa + użytkowanie	razem
Ziemia	195.770 m <sup>2</sup>	2.080 m <sup>2</sup>	197.850 m <sup>2</sup>
Budynki przemysłowe	53.504 m <sup>2</sup>	97 m <sup>2</sup>	53.601 m <sup>2</sup>
Lokale inne	5.148,2 m <sup>2</sup>	-	5.148,2 m <sup>2</sup>

### Inwestycje kapitałowe

W roku 2012 Inter Groclin Auto S.A. podwyższyła fundusz statutowy jednostki zależnej „Groclin Dolina” Sp. z o.o. o 750 tys. USD (tj. 2.412 tys. zł) w formie aportu pieniężnego.

Według stanu na 31.12.2012 w „Groclin Dolina” Sp. z o.o. udziały posiadają: Inter Groclin Auto S.A. w wysokości 6.795 tys. USD tj. 99,99 % funduszu statutowego oraz Pan Zbigniew Drzymała w wysokości 400 USD, tj. 0,01% funduszu statutowego.

W roku 2012 Inter Groclin Auto S.A. nie podwyższyła funduszu statutowego jednostki zależnej „Groclin Karpaty” Sp. z o.o.

Według stanu na 31.12.2012 w „Groclin Karpaty” Sp. z o.o. udziały posiadają: Inter Groclin Auto S.A. w wysokości 25.884 tys. USD tj. 99,98% funduszu statutowego oraz Pan Zbigniew Drzymała w wysokości 5 tys. USD, tj. 0,02% funduszu statutowego.

### Źródła finansowania inwestycji

Inwestycje sfinansowano z własnych środków.

### 7. Nagrody i wyróżnienia za 2012 rok dla Inter Groclin Auto S.A. i jej Prezesa.

W 2012 roku Inter Groclin Auto S.A. otrzymała Puchar Stowarzyszenia Eksporterów Polskich – Lider Polskiego Eksportu 2011 w dowód uznania za osiągnięcia w zakresie rozwoju eksportu.

### 8. Umowy znaczące dla działalności spółki zawarte w 2012 r.

#### 8.1 Umowy ubezpieczenia

W 2012 roku Inter Groclin Auto S.A. przedłużyła istniejące polisy ubezpieczeniowe majątku ruchomego i nieruchomości z Powszechnym Zakładem Ubezpieczeń S.A. oraz UNIQA S.A.

Spółka posiada następujące umowy:

- ubezpieczenia dobrowolnego mienia od ognia i innych zdarzeń losowych budynków i budowli,
- ubezpieczenia dobrowolnego mienia od ognia i innych zdarzeń losowych aktywów trwałych (poza budynkami i budowlami) – maszyn, aparatów i urządzeń,
- ubezpieczenia dobrowolnego mienia od ognia i innych zdarzeń losowych aktywów obrotowych – towarów, surowców, materiałów w przerobie, wyrobów gotowych,
- ubezpieczenia mienia od kradzieży z włamaniem i rabunku,
- ubezpieczenia odpowiedzialności cywilnej posiadacza pojazdu mechanicznego,
- ubezpieczenia komunikacyjne auto casco i następstw nieszczęśliwych wypadków,
- odpowiedzialności cywilnej w ramach świadczenia usług leczniczo-rehabilitacyjnych,
- odpowiedzialności cywilnej organizatorów imprez masowych,
- odpowiedzialności cywilnej z tyt. wykonywania czynności agencyjnych.

Łączna wartość brutto ubezpieczonych środków trwałych na dzień 31.12.2012 r. w Powszechnym Zakładzie Ubezpieczeń S.A. i UNIQA S.A. wynosiła 214.171 tys. zł. Środki trwałe zostały ubezpieczone w całości.

## **8.2 Umowy o badanie sprawozdania finansowego**

Rada Nadzorcza Inter Groclin Auto S.A. na podstawie § 16 ust. 2 lit. d) Statutu Spółki Uchwałą Nr 18/2012 z dnia 26 czerwca 2012 r. dokonała wyboru podmiotu uprawnionego do przeprowadzenia badania sprawozdań finansowych. Wybrany podmiotem jest firma "CGS Audytor" Sp. z o.o., 61-541 Poznań, ul. Przemysłowa 46A/141 wpisana na listę podmiotów uprawnionych do badania sprawozdań finansowych pod numerem 541.

Firma "CGS Audytor" Sp. z o.o., na podstawie umów zawartych dnia 5 lipca 2012 r., zobowiązała się przeprowadzić:

1. Przegląd śródroczny sprawozdania finansowego Spółki Inter Groclin Auto S.A. sporządzonego na dzień 30 czerwca 2012 r.,
2. Badanie sprawozdania finansowego Spółki Inter Groclin Auto S.A. sporządzonego na dzień 31 grudnia 2012 r.,
3. Przegląd śródroczny skonsolidowanego sprawozdania finansowego Grupy Kapitałowej Inter Groclin Auto sporządzonego na dzień 30 czerwca 2012 r.,
4. Badanie skonsolidowanego sprawozdania finansowego Grupy Kapitałowej Inter Groclin Auto sporządzonego na dzień 31 grudnia 2012 r.

Wartość umów wynosi 80 tys. zł.

Inne umowy pomiędzy ww. nie wystąpiły.

Inter Groclin Auto S.A. w 2011 r. korzystała z usług firmy "CGS Audytor" Sp. z o.o. z siedzibą w Poznaniu na podstawie umów zawartych w dniu 9 czerwca 2011 r. w zakresie:

1. Przegląd śródroczny sprawozdania finansowego Spółki Inter Groclin Auto S.A. sporządzonego na dzień 30 czerwca 2011 r.,
2. Badanie sprawozdania finansowego Spółki Inter Groclin Auto S.A. sporządzonego na dzień 31 grudnia 2011 r.,
3. Przegląd śródroczny skonsolidowanego sprawozdania finansowego Grupy Kapitałowej Inter Groclin Auto sporządzonego na dzień 30 czerwca 2011 r.,
4. Badanie skonsolidowanego sprawozdania finansowego Grupy Kapitałowej Inter Groclin Auto sporządzonego na dzień 31 grudnia 2011 r.

Wartość ww. czynności wynosiła 80 tys. zł.

Inne umowy pomiędzy ww. nie wystąpiły.

#### **8.4. Pozostałe umowy**

W związku z upływem terminów spłaty kredytów zaciągniętych przez Inter Groclin Auto S.A., Zarząd Inter Groclin Auto S.A. podpisał aneksy do umów kredytowych:

1) Aneks nr 20 z dnia 28 lutego 2012 r. do Umowy o kredyt rewalwingowy nr 1434/237/03 z dnia 30 grudnia 2003 r. zawartej pomiędzy Inter Groclin Auto S.A. a Bankiem Zachodnim WBK S.A. z siedzibą we Wrocławiu w wysokości 5.872.886,97 EUR (słownie: pięć milionów osiemset siedemdziesiąt dwa tysiące osiemset osiemdziesiąt sześć Euro 97/100 EUR) tj. 24.448.828,46 PLN (słownie: dwadzieścia cztery miliony czterysta czterdzieści osiem tysięcy osiemset dwadzieścia osiem złotych 46/100), na podstawie którego przedłużono termin spłaty kredytu do dnia 30 czerwca 2013 roku,

2) Aneks nr 5 z dnia 28 lutego 2012 r. do Umowy o kredyt w rachunku bieżącym Nr K0006883 z dnia 18 grudnia 2009 r. zawartej pomiędzy Inter Groclin Auto S.A. a Bankiem Zachodnim WBK S.A. z siedzibą we Wrocławiu w wysokości 11.560.280,00 PLN (słownie: jedenaście milionów pięćset sześćdziesiąt tysięcy dwieście osiemdziesiąt złotych 00/100), na podstawie którego przedłużono termin spłaty kredytu do dnia 30 czerwca 2013 roku,

3) aneks nr 13 z dnia 28 lutego 2012 r. do umowy Nr I CKK/IVPO/1009732336/44/2006 o kredyt obrotowy z dnia 28 września 2006 r. zawartej pomiędzy Inter Groclin Auto S.A. a Bankiem Polska Kasa Opieki S.A. z siedzibą w Warszawie w wysokości 2.400.000,00 EUR (słownie: dwa miliony czterysta tysięcy EUR), tj. 9.991.200,00 PLN (słownie: dziewięć milionów dziewięćset dziewięćdziesiąt jeden tysięcy dwieście złotych 00/100), na podstawie którego przedłużono termin spłaty kredytu do dnia 30 listopada 2012 roku, a następnie aneks nr 14 z dnia 30 listopada 2012 r. do ww. umowy w wysokości 2.400.000,00 EUR (słownie: dwa miliony czterysta tysięcy EUR), tj. 9.855.360 PLN (słownie: dziewięć milionów osiemset pięćdziesiąt pięć tysięcy trzysta sześćdziesiąt złotych 00/100), na podstawie którego przedłużono termin spłaty kredytu do dnia 30 czerwca 2013 roku,

4) aneks nr 8 z dnia 28 lutego 2012 r. do umowy Nr I CKK/IVPO/1009720900/43/2006 o kredyt inwestycyjny z dnia 28 września 2006 r. zawartej pomiędzy Inter Groclin Auto S.A. a Bankiem Polska Kasa Opieki S.A. z siedzibą w Warszawie w wysokości 1.319.600,00 EUR (słownie: jeden milion trzysta dziewiętnaście tysięcy sześćset EUR), tj. 5.493.494,80 PLN (słownie: pięć milionów czterysta dziewięćdziesiąt trzy tysiące czterysta dziewięćdziesiąt cztery złote 80/100), na podstawie którego przedłużono termin spłaty kredytu do dnia 30 listopada 2012 roku, a następnie aneks nr 9 z dnia 30 listopada 2012 roku do ww. umowy w wysokości 1.064.900,00 EUR (słownie: jeden milion sześćdziesiąt cztery tysiące dziewięćset EUR), tj. 4.372.905,36 PLN (słownie: cztery miliony trzysta siedemdziesiąt dwa tysiące dziewięćset pięć złotych 36/100), na podstawie którego przedłużono termin spłaty kredytu do dnia 30 czerwca 2013 roku.

W styczniu 2012 r. jednostka dominująca Inter Groclin Auto S.A. zawarła umowę (nie spełniającą kryteriów znaczącej umowy) z Samorządem Województwa Wielkopolskiego o dofinansowanie projektu: „Akademia wiedzy” Inter Groclin Auto S.A. w ramach Programu Operacyjnego Kapitał Ludzki współfinansowanego ze środków Europejskiego Funduszu Społecznego.

Celem projektu jest doskonalenie kwalifikacji zawodowych i kompetencji pracowników oraz wzmocnienie potencjału i wzrost konkurencyjności Spółki.

Ponadto jednostka zawarła umowę z PFRON (nie spełniającą kryteriów znaczącej umowy) o refundację dodatkowych kosztów wynikających z dowozu do pracy zatrudnionych osób niepełnosprawnych.

## **9. Zdarzenia po dacie bilansu**

W dniu 25 stycznia 2013 roku Inter Groclin Auto S.A. podpisała umowę kooperacyjną z Kabel-Technik-Polska Spółka z ograniczoną odpowiedzialnością z siedzibą w Czaplinku, której przedmiotem jest świadczenie przez Spółkę usług związanych z przetwarzaniem materiałów powierzonych przez KTP. W szczególności umowa reguluje takie zagadnienia jak zasady składania i realizacji zamówień, wynagrodzenie i terminy płatności, szkolenie personelu, gwarancje jakości.

Na dzień podpisania umowy kooperacyjnej niemożliwe jest określenie łącznej wartości umowy.

Umowa kooperacyjna obowiązuje do 31 grudnia 2013 roku i jest częścią toczących się negocjacji w procesie, o którym Zarząd Spółki informował w raporcie bieżącym nr 12/2012 z dnia 18 grudnia 2012., a który - zgodnie z obecnymi zamierzeniami Stron - powinien zostać zrealizowany do końca pierwszego półrocza 2013 r.

## **10. Umowy kredytowe, poręczenia i gwarancje, których stroną jest Inter Groclin Auto S.A.**

### **10.1 Umowy kredytowe, których stroną jest Inter Groclin Auto S.A. jako kredytobiorca**

Według stanu na dzień 31.12.2012 r. istnieją następujące umowy kredytowe, których stroną jest Inter Groclin Auto S.A. jako kredytobiorca:



Kredytobiorca	Rodzaj kredytu	Kredytodawca	Nr i data umowy	Kwota kredytu (w tys.)	Kwota pozostała do spłaty (w tys.)	Ostateczny termin spłaty
Inter Groclin Auto S.A.	Kredyt w rachunku bieżącym	Bank Zachodni WBK S.A. Oddział w Grodzisku Wlkp.	K0006883 18 grudnia 2009 r.	11 560 PLN	11 159 PLN	30.06.2013
Inter Groclin Auto S.A.	Kredyt obrotowy	Bank Zachodni WBK S.A. Oddział w Grodzisku Wlkp.	1434/237/03 30 grudnia 2003 r.	5 873 EUR	5 873 EUR	30.06.2013
Inter Groclin Auto S.A.	Kredyt obrotowy	Polska Kasa Opieki S.A.	I CKK/IVPO/1009 732336/44/2006 28 września 2006 r.	6 000 EUR	2 400 EUR	30.06.2013
Inter Groclin Auto S.A.	Kredyt inwestycyjny	Polska Kasa Opieki S.A.	I CKK/PO/ 1009720900/43/2006 28 września 2006 r.	3 000 EUR	1 008 EUR	30.06.2013

W roku 2012 firma Inter Groclin Auto S.A. nie zaciągała nowych zobowiązań kredytowych.

Wg stanu na dzień 31.12.2012 r. w Spółce Inter Groclin Auto S.A. występowały następujące umowy faktoringowe:

Bank	Rodzaj faktoringu	Limit w tys.	Wykorzystane w tys.	Data obowiązywania limitu
BZ WBK FAKTOR Sp. z o.o.	Faktoring zobowiązaniowy	5.000 PLN	4.547 PLN	30.06.2013 r.
BZ WBK FAKTOR Sp. z o.o.	Faktoring należnościowy	5.000 PLN	2.265 PLN	30.06.2013 r.

## 10.2 Poręczenia udzielone przez Inter Groclin Auto S.A. i gwarancje bankowe udzielone na zlecenie Spółki oraz pozostałe gwarancje.

Wg stanu na 31.12.2012 r. występują niżej przedstawione poręczenia udzielone przez Inter Groclin Auto S.A. za zobowiązania kredytowe Fabryki Tapicerki Samochodowej FATSA Sp. z o.o.

Lp.	Kwota poręczenia (w tys. zł)	Rodzaj kredytu	Firma, której udzielono poręczenia	Termin zakończenia
1	17.320 PLN	Kredyt inwestycyjny	Fabryka Tapicerki Samochodowej Fatsa Sp. z o.o.	31.03.2014 r.
2	10.000 PLN	Kredyt obrotowy	Fabryka Tapicerki Samochodowej Fatsa Sp. z o.o.	28.02.2014 r.
3	1.500 PLN	Kredyt obrotowy	Fabryka Tapicerki Samochodowej Fatsa Sp. z o.o.	Bezterminowo do dnia spłaty kredytu
4	7.000 PLN	Kredyt inwestycyjny	Fabryka Tapicerki Samochodowej Fatsa Sp. z o.o.	Bezterminowo do dnia spłaty kredytu

Spółka nie wystawiła gwarancji finansowych.

### 9.3 Umowy pożyczki, których stroną jest Inter Groclin Auto S.A. jako pożyczkodawca

Na dzień 31.12.2012 r. stan udzielonych pożyczek wyniósł 24.472 tys. PLN. Pożyczki zostały udzielone firmie Fabryka Tapicerki Samochodowej FATSA Sp. z o.o. na okres pięciu lat od daty udzielenia pożyczki.

	Wycena pożyczki udzielonej FATSA
Data wyceny	31.12.2012 r.
Data płatności odsetek	dzień spłaty pożyczki
Wartość nominalna pożyczki (w tys. zł)	24 472
Wartość księgowa (w tys. zł)	24 472

## 11. Opis istotnych pozycji pozabilansowych Inter Groclin Auto S.A.

### 11.1 Zobowiązania pozabilansowe

Na dzień 31.12.2012 r. występują zobowiązania wekslowe, stanowiące zabezpieczenie umów faktoringu, ubezpieczeń i dofinansowań, co przedstawia poniższe zestawienie:

Data umowy (rok)	Kwota weksla	Termin wymagalności
2008	in blanco	30/06/2013
2009	in blanco	15/09/2019
2009	in blanco	bezterminowo
2009	in blanco	bezterminowo
2010	in blanco	bezterminowo
2010	in blanco	12/03/2020
2012	in blanco	30/06/2013
2012	in blanco	20/03/2022

Na dzień 31.12.2012 r. nie wystąpiły zobowiązania leasingowe.

Łączna wartość zobowiązań z tyt. faktoringu na dzień 31.12.2012 r. wyniosła 6.812 tys. zł

## 12. Oceny i prognozy Inter Groclin Auto S.A. dotyczące prowadzonej działalności

### 12.1 Zarządzanie zasobami finansowymi

W 2012 r. poszczególne wskaźniki w Spółce kształtowały się następująco:

#### Wskaźniki płynności finansowej Inter Groclin Auto S.A. w okresie 2012-2011

Nazwa wskaźnika	Formuła obliczeniowa	2012 r.	2011 r.
1. Bieżąca płynność	<u>aktywa obrotowe</u> zobowiązania krótkoterminowe	0,93	0,94

2. Wskaźnik płynności pieniężnej	<u>inwestycje krótkoterminowe</u> zobowiązania krótkoterminowe	0,08	0,07
3. Pokrycie zobowiązań należnościami	<u>należności krótkoterminowe</u> zobowiązania krótkoterminowe	59,66%	57,68%

Wskaźniki płynności finansowej utrzymują się na poziomie pozwalającym swobodne regulowanie zobowiązań.

#### Wskaźniki finansowania działalności Inter Groclin Auto S.A. w latach 2012 – 2011

Nazwa wskaźnika	Formuła obliczeniowa	2012 r.	2011 r.
1. Współczynnik zadłużenia	<u>zobowiązania długo- i krótkoterminowe</u> pasywa ogółem	24,12%	26,38%
2. Pokrycie zadłużenia kapitałami własnymi	<u>kapitały własne</u> kapitały obce	3,15	2,79
3. Pokrycie aktywów trwałych kapitałem stałym	kapitały własne + <u>zobowiązania długoterminowe</u> aktywa trwałe	0,98	0,98
4. Trwałość struktury	kapitały własne + <u>zobowiązania długoterminowe</u> pasywa ogółem	0,79	0,76
5. Wskaźnik zadłużenia kapitału własnego	<u>zobowiązania ogółem</u> kapitał własny	0,32	0,36
6. Wskaźnik zadłużenia długoterminowego	<u>zobowiązania długoterminowe</u> kapitał własny	0,04	0,03

Podstawowe wskaźniki finansowania działalności ukształtowały się na zbliżonym poziomie w porównaniu do analogicznego okresu roku poprzedniego. Obniżeniu uległ współczynnik zadłużenia, którego wartość spowodowana była zmniejszeniem zobowiązań kredytowych.

Wskaźniki finansowania działalności wykazują również, iż Spółka nie jest zagrożona utratą długookresowej wypłacalności, pomimo że w 2012 r. Spółka tak jak i w latach poprzednich korzystała z kapitałów obcych.

#### Wskaźniki rentowności Inter Groclin Auto S.A. w latach 2012 – 2011

Nazwa wskaźnika	Formuła obliczeniowa	2012 r.	2011 r.
1. Marża brutto na sprzedaży	<u>zysk brutto na sprzedaży</u> sprzedaż netto	11,02%	11,02%
2. Zyskowność brutto	<u>zysk brutto</u> sprzedaż netto	2,55%	1,37%
3. Zyskowność netto	<u>zysk netto</u> sprzedaż netto	2,09%	1,52%
4. Rentowność kapitałów własnych	<u>zysk netto</u> kapitały własne	1,43%	1,10%

Wskaźniki rentowności kształtują się pozytywnie i uległy podwyższeniu w stosunku do roku 2011:

- zyskowność brutto wzrosła o 1,18%,
- zyskowność netto o 0,57%,
- rentowność kapitałów własnych o 0,33%.

#### Wskaźniki sprawności wykorzystania zasobów dla Inter Groclin Auto S.A. w latach 2012 –2011

Nazwa wskaźnika	Formuła obliczeniowa	2012 r.	2011 r.
1. Szybkość obrotu aktywów	$\frac{\text{sprzedaż netto}}{\text{aktywa ogółem}}$	0,52	0,53
2. Szybkość obrotu aktywów trwałych	$\frac{\text{sprzedaż netto}}{\text{aktywa trwałe}}$	0,65	0,69
3. Wskaźnik obrotu aktywów rzeczowych	$\frac{\text{przychody ze sprzedaży}}{\text{rzeczowe aktywa trwałe}}$	1,56	1,58

Wskaźniki sprawności wykorzystania zasobów w 2012 r. kształtują się na zbliżonym poziomie w porównaniu do analogicznego okresu roku poprzedniego.

Wybrane wskaźniki dotyczące akcji zawarte są w poniższej tabeli:

Nazwa wskaźnika	Formuła obliczeniowa	2012 r.	2011 r.
1. Zysk na 1 akcję (EPS)	$\frac{\text{zysk netto}}{\text{ilość wyemitowanych akcji}}$	0,66	0,50
2. Wskaźnik nadwyżki finansowej na 1 akcję	$\frac{\text{zysk netto} + \text{amortyzacja}}{\text{liczba wyemitowanych akcji}}$	1,26	1,38
3. Wartość księgowa na 1 akcję	$\frac{\text{wartość księgowa}}{\text{ilość wyemitowanych akcji}}$	46,09	45,43
4. Wskaźnik poziomu ceny rynkowej w zysku netto (P/E)	$\frac{\text{cena rynkowa akcji}^{*)}}{\text{zysk na 1 akcję}}$	19,15	21,75
5. Wartość rynkowa do wartości księgowej	$\frac{\text{cena rynkowa akcji}^{*)}}{\text{wartość księgowa akcji}}$	0,27	0,24

*\*) do obliczeń przyjęto cenę rynkową z ostatniej sesji roku 2012 i 2011*

Zysk przypadający na 1 akcję wyniósł 0,66 zł i wzrósł w porównaniu do roku ubiegłego o 32,0%. Wartość księgowa na 1 akcję wzrosła o 1,5%.

#### Zarządzanie ryzykiem w Spółce:

Głównymi ryzykami, na które narażona jest Spółka w związku z prowadzoną działalnością są:

- a. ryzyko zmian kursów walutowych
- b. ryzyko zmian stóp procentowych

- c. ryzyko kredytowe
- d. ryzyko płynnościowe

**a. Ryzyko zmian kursów walutowych**

Spółka jest narażona na istotne ryzyko zmian kursów walutowych pary EUR/PLN. W celu ograniczenia ryzyka stosowany jest heading naturalny. Należności, zobowiązania oraz pozostałe rozrachunki występują w walucie EUR. Pokrycie należności zobowiązaniami i pozostałymi rozrachunkami na koniec grudnia 2012 roku wynosiło 60%. Zabezpieczeniem przed skutkami zmian kursu jest również zaciąganie kredytów w walucie EUR.

Na dzień 31.12.2012 r. Spółka nie posiadała pochodnych instrumentów finansowych.

Inter Groclin Auto SA nie stosuje rachunkowości zabezpieczeń.

**b. Ryzyko zmian stóp procentowych**

Spółka jest narażona na ryzyko zmian stóp procentowych marży Banku w przypadku zaciągania nowego lub refinansowania istniejącego zadłużenia z tytułu kredytów bankowych, umów faktoringowych oraz zawartych umów leasingu. Podpisywane umowy kredytowe uzależniają wysokość płaconych odsetek od zmiennej stopy WIBOR i EURIBOR.

Na dzień bilansowy Spółka nie posiadała instrumentów zabezpieczających przed ryzykiem zmiany stopy procentowej.

**c. Ryzyko kredytowe**

Ze względu na wysoką ocenę kredytową swoich kontrahentów oraz ich liczbę nie występuje znaczna koncentracja ryzyka kredytowego. Realne ryzyko, że nie nastąpi wpływ środków pieniężnych z tytułu dostaw i usług jest niskie.

Transakcje depozytowe zawierane są wyłącznie z bankami obsługującymi Spółkę.

**d. Ryzyko płynności**

Spółka jest narażona na ryzyko utraty płynności, tj. zdolności do terminowego regulowania zobowiązań finansowych. Spółka zarządza ryzykiem płynności poprzez monitorowanie terminów płatności oraz zapotrzebowania na środki pieniężne w zakresie obsługi krótkoterminowych płatności (transakcje bieżące monitorowane w okresach tygodniowych) oraz długoterminowego zapotrzebowania na gotówkę na podstawie prognoz przepływów pieniężnych aktualizowanych w okresach miesięcznych. Lokowanie wolnych środków odbywa się z uwzględnieniem terminów wymagalności zobowiązań. Spółka narażona jest na ryzyko płynności w przypadku braku prolongaty udzielonych kredytów przez banki finansujące.

**12.2 Zewnętrzne i wewnętrzne czynniki istotne dla rozwoju przedsiębiorstwa oraz perspektywy rozwoju działalności gospodarczej.**

Istotny wpływ na rozwój działalności gospodarczej Inter Groclin Auto S.A. mają uwarunkowania zewnętrzne, w tym głównie wynikające z koniunktury w branży motoryzacyjnej oraz

realizacja długookresowego programu rozwoju spółki, uwzględniającego wewnętrzne i zewnętrzne czynniki istotne dla jej rozwoju.

Do podstawowych **czynników zewnętrznych**, które mogą zdecydować o przyszłej sytuacji Inter Groclin Auto S.A. należą:

- ukształtowanie się kursu EUR/PLN,
- zmiana warunków zobowiązań kredytowych,
- wzrost czynników kosztowych regulowanych przez państwo – energia, paliwa, podatki itp.,
- polityka gospodarcza państwa chroniącej narzędziami prawnymi i ekonomicznymi interes i pozycję polskich eksporterów,
- zmniejszenie popytu na produkty branży motoryzacyjnej,
- poziom inwestycji w przemyśle, zwłaszcza w branży motoryzacyjnej i sektorze komponentów samochodowych,
- stały wzrost konkurencji ze strony firm krajowych i zagranicznych,
- polityka państwa i regulacje dotyczące strefy zatrudnienia i rehabilitacji osób niepełnosprawnych.

Do głównych **wewnętrznych czynników** istotnych dla wyników i działania przedsiębiorstwa należy zaliczyć:

- kontynuacja zmian w systemie zarządzania produkcją,
- automatyzacja głównych procesów technologicznych,
- racjonalizacja kosztów wytwarzania we wszystkich elementach układu rodzajowego,
- wdrażanie złożonego programu restrukturyzacji obejmującego planowe działanie w zakresie redukcji kosztów, zmiany oraz lokowanie zdolności produkcyjnych w poszczególnych jednostkach zależnych Grupy Kapitałowej Inter Groclin Auto,
- wysokie kwalifikacje załogi,
- wzbogacenie oferty o usługi projektowo – badawcze,
- krótkie kanały dystrybucji oraz skuteczna działalność akwizycyjna i promocyjna Spółki,
- majątek produkcyjny Spółki zapewniający dużą mobilność wykonania w zakresie oferowanych usług,
- wdrożony i utrzymywany system zapewnienia jakości zgodny ze standardem ISO 9001,
- wzrost siły konkurencyjnej firmy na globalnym rynku dostawców komponentów do produkcji samochodów w związku z wdrożonymi systemami jakości branży motoryzacyjnej ISO/TS 16949 i systemem zarządzania środowiskowego zgodny z normą ISO 14001.

Jako podmiot działający w branży motoryzacyjnej Groclin w szczególny sposób narażony jest na wahania warunków ekonomicznych w otoczeniu zewnętrznym. W wyniku rosnących niepokojów dotyczących sytuacji w strefie euro, wzrastającego bezrobocia, a co za tym idzie pogarszających się

nastrojów konsumenckich, obserwuje się spadek zamówień oraz zaostrenie konkurencji na rynku producentów i dostawców wyposażenia samochodów. W wielu wypadkach przyjęło ono postać „wojny cenowej” oraz bezkompromisowej walki o utrzymanie pozycji rynkowej.

Rok 2012 upłynął w atmosferze poszukiwania działań oszczędnościowych i walki z zadłużeniem państw strefy euro, co powstrzymywało rządy europejskie przed oferowaniem programów stymulujących popyt i innych zachęt dla kupujących. Scena gospodarcza uległa wielu zmianom. Zaobserwować można było liczne upadłości bądź przejęcia firm związanych z branżą. Zmieniły się strategie koncernów z poziomu OEM.

Zarząd Spółki starał się wykorzystać szanse jakie te zmiany mogły stworzyć, dla podmiotów, które zdołały się utrzymać na rynku. Spółka przez cały czas prowadziła rozmowy z czołowymi producentami samochodów. W 2012 roku pozyskano zamówienia na rozwój i produkcję poszyć bezpośrednio z koncernu VW oraz rozwijać rozpoczętą niedawno współpracę z GM. Udało się również rozpocząć produkcję i dostawy dla przemysłu lotniczego i meblowego, co pozwoliło wykorzystać potencjał polskich i ukraińskich zakładów produkcyjnych przy udziale posiadanych środków obrotowych, oraz zneutralizować spadki popytu obserwowane na rynku europejskim.

W roku 2013 przewiduje się zdynamizowanie działań celem poszerzenia współpracy zarówno ze wspomnianymi wyżej koncernami, jak i innymi znanymi producentami różnych branż.

Zarząd stworzył dział sprzedaży działający w bezpośredniej bliskości kontrahentów, w wyniku czego już udało się pozyskać szereg nowych zapytań ofertowych.

Dodatkową ważną inicjatywą jest utworzenie biura projektowego, co w znacznym stopniu poszerza ofertę i zwiększa przewagi konkurencyjne IGA. Dzięki temu, możliwe jest składanie zintegrowanych ofert na usługi projektowe, wykonanie prototypów i serii pilotażowych oraz produkcję seryjną poszyć foteli samochodowych. Skutkiem tych działań są już pierwsze zlecenia i uruchomienia oraz pozyskanie dalszych zapytań ofertowych i rozpoczęcie negocjacji dotyczących tej sfery współpracy.

Najbliższy okres wg opinii licznych analityków nie przyniesie spektakularnych zmian na europejskim rynku, choć większość z nich zakłada nieznaczną poprawę sytuacji. Specjaliści z *Edmund.com* prognozują na rok 2013 około 4% zwiększenie popytu na samochody osobowe. Zwracają uwagę, że trwająca od kilku lat stagnacja i opieszałość konsumentów w decyzji o zakupie nowego auta, powoduje, że europejska flota jest już dość przestarzała. Fakt ten znacznie powoli wymuszać konieczność jej wymiany.

Zarząd Spółki podjął bardzo intensywne i obiecujące rozmowy z firmą KTP, specjalizującą się w produkcji kabli i wiązek elektrycznych zarówno dla branży motoryzacyjnej, jak i kolejowej oraz budowlanej. Potencjalna współpraca pozwoli lepiej wykorzystać potencjał obu spółek oraz znaleźć nowe synergiczne rozwiązania na przyszłość.



### **12.3 Zmiany w podstawowych zasadach zarządzania Inter Groclin Auto S.A. i grupą kapitałową Inter Groclin Auto.**

W firmie Inter Groclin Auto S.A. funkcjonuje prosty kształt struktury organizacyjnej oraz efektywny i skuteczny system zarządzania. Opiera się on na nisko szczeblowej strukturze ogniw organizacyjnych przedsiębiorstwa oraz optymalnej rozpiętości kierowania. Powiązania organizacyjne gwarantują właściwe zarządzanie systemowe, od opracowania koncepcji poprzez produkcję wyrobów, do osiągnięcia zadowolenia klienta. Przy podejmowaniu ważnych decyzji wykorzystywane jest podejście interdyscyplinarne, co pozwala wykorzystać odpowiednią wiedzę i umiejętności dla rozwiązywania problemów oraz wykonywania odpowiednich zadań. Każdy pracownik posiada „zakres obowiązków”, w którym określone są uprawnienia i kompetencje służące do właściwego i skutecznego wypełniania obowiązków oraz wykonywania zadań.

W 2012 roku nie nastąpiły zmiany w podstawowych zasadach zarządzania grupą kapitałową Inter Groclin Auto.

### **13. Oświadczenie o stosowaniu zasad ładu korporacyjnego przez Inter Groclin Auto S.A. w 2012r.**

Zgodnie z § 91 ust. 5 pkt 4 rozporządzenia Ministra Finansów z dnia 19 lutego 2009 r. w sprawie informacji bieżących i okresowych przekazywanych przez emitentów papierów wartościowych oraz warunków uznawania za równoważne informacji wymaganych przepisami prawa państwa niebędącego państwem członkowskim (Dz. U. Nr 33, poz. 259 ze zm.) Zarząd Inter Groclin Auto S.A. przekazuje Oświadczenie o stosowaniu zasad ładu korporacyjnego w 2012 roku.

Informacje zawarte w Oświadczeniu spełniają wymagania raportu o stosowaniu „Dobrych Praktyk Spółek Notowanych na GPW”, określonych w § 1 Uchwały nr 1013/2007 Zarządu Giełdy Papierów Wartościowych S.A. z dnia 11 grudnia 2007 r. W związku z tym w myśl § 2 Uchwały nr 718/2009 Zarządu Giełdy Papierów Wartościowych S.A. z dnia 16 grudnia 2009 roku przekazanie GPW niniejszego Oświadczenia jest równoważne z realizacją obowiązku przekazania GPW raportu, o którym mowa w § 29 ust. 5 Regulaminu Giełdy Papierów Wartościowych w Warszawie S.A.

Zbiór zasad ładu korporacyjnego, którym Inter Groclin Auto S.A. podlegała w 2012 r. zawarty jest w dokumencie „Dobre Praktyki Spółek Notowanych na GPW”, stanowiącym załącznik do uchwały Rady Giełdy nr 12/1170/2007 z dnia 4 lipca 2007 r.,

w brzmieniu ustalonym uchwałą Rady Giełdy nr 20/1287/2011 z dnia 19 października 2011 r.

Tekst powyższego zbioru zasad jest dostępny na stronie internetowej Giełdy Papierów Wartościowych w Warszawie S.A. (<http://corp-gov.pl>), a także na stronie internetowej Inter Groclin Auto S.A w dziale relacji inwestorskich.

Inter Groclin Auto S.A. (dalej „Spółka”) uwzględniła w wewnętrznych dokumentach regulacje dotyczące zasad ładu korporacyjnego, w tym w szczególności odnoszące się do zasad funkcjonowania Walnego Zgromadzenia i Rady Nadzorczej oraz uprawnień akcjonariuszy i Rady Nadzorczej.

Zarząd Spółki oświadcza, że w roku 2012 Spółka i jej organy przestrzegały wszystkich zasad zawartych w dokumencie "Dobre Praktyki Spółek Notowanych na GPW" z następującymi wyłączeniami:

#### **I. Część II. Dobre praktyki realizowane przez zarządy spółek giełdowych**

- **zasada nr 1 pkt 6:** *"Spółka prowadzi korporacyjną stronę internetową i zamieszcza na niej, oprócz informacji wymaganych przez przepisy prawa: (...) roczne sprawozdania z działalności rady nadzorczej, z uwzględnieniem pracy jej komitetów (...)"*

Wyjaśnienie:

Spółka realizuje tę zasadę częściowo. W ramach Rady Nadzorczej nie zostały wyodrębnione komitety, więc nie jest możliwe uwzględnienie ich pracy w sprawozdaniach z działalności Rady Nadzorczej.

- **zasada nr 1 pkt 7:** *"Spółka prowadzi korporacyjną stronę internetową i zamieszcza na niej, oprócz informacji wymaganych przez przepisy prawa: (...) pytania akcjonariuszy dotyczące spraw objętych porządkiem obrad, zadawane przed i w trakcie Walnego Zgromadzenia, wraz z odpowiedziami na zadawane pytania (...)"*

Wyjaśnienie:

Spółka stosuje tę zasadę częściowo. Obrady Walnych Zgromadzeń transmitowane są poprzez stronę internetową w czasie rzeczywistym i następnie na stronie internetowej zamieszczony jest zapis video z obrad. Nie są tworzone odrębne protokoły pytań i odpowiedzi.

- **zasada nr 2:** *"Spółka zapewnia funkcjonowanie swojej strony internetowej również w języku angielskim, przynajmniej w zakresie wskazanym w części II. pkt 1"*

Wyjaśnienie:

Spółka realizuje tę zasadę częściowo. Strona internetowa Spółki prowadzona jest w języku angielskim, ale nie wszystkie dokumenty tłumaczone są na język angielski. W ocenie Spółki tłumaczenie na język angielski wszystkich dokumentów korporacyjnych, w tym w szczególności raportów bieżących i okresowych wiąże się z dużymi kosztami dla Spółki. Niemniej jednak Spółka dokłada starań, aby jak najwięcej informacji o Spółce było dostępnych także w języku angielskim i aby informacje te zamieszczane były na bieżąco.

## **II. część III. Dobre praktyki stosowane przez członków rad nadzorczych**

- **zasada 8:** *"W zakresie zadań i funkcjonowania komitetów działających w radzie nadzorczej powinien być stosowany Załącznik I do Zalecenia Komisji Europejskiej z dnia 15 lutego 2005 r. dotyczącego roli dyrektorów niewykonawczych (...)".*

Wyjaśnienie:

Stosowanie tej zasady jest bezprzedmiotowe, ponieważ w radzie nadzorczej nie jest powołany komitet ds. nominacji, komitet ds. wynagrodzeń ani komitet audytu. Obowiązki komitetów wykonuje rada nadzorcza działając kolegialnie. Rada nadzorcza składa się z wymaganej przez przepisy prawa liczby członków, którzy posiadają odpowiednią wiedzę i kompetencje.

### **13.1. Stosowany w spółce system kontroli wewnętrznej i zarządzania ryzykiem w odniesieniu do procesu sporządzania sprawozdań finansowych.**

Zarząd Spółki jest odpowiedzialny za system kontroli wewnętrznej w Spółce i jego skuteczności w procesie sporządzania sprawozdań finansowych i raportów okresowych, przygotowywanych i przekazywanych przez Spółkę.

Założeniem efektywnego systemu kontroli wewnętrznej w sprawozdawczości finansowej jest zapewnienie adekwatności i poprawności informacji finansowych zawartych w sprawozdaniach finansowych i raportach okresowych.

W procesie sporządzania sprawozdań finansowych Spółki jednym z podstawowych elementów kontroli jest weryfikacja sprawozdania finansowego przez niezależnego audytora, do którego zadań należy w szczególności:

- przegląd półrocznego i badanie rocznego sprawozdania finansowego – jednostkowego i skonsolidowanego.

Wyboru niezależnego audytora dokonuje Rada Nadzorcza.

Sprawozdania finansowe, po zakończeniu badania przez audytora przesłane są członkom Rady Nadzorczej, która dokonuje ich oceny w zakresie zgodności z księgami i dokumentami oraz ze stanem faktycznym.

Formalno-prawne podstawy funkcjonowania kontroli wewnętrznej w Spółce tworzy regulamin organizacyjny określający podział obowiązków i odpowiedzialności w Spółce.

Dokumenty poddawane są kontroli merytorycznej, formalnej i rachunkowej. Kontrola formalna i rachunkowa sprawowana jest przez służbę finansowo-księgową. Dane finansowe będące podstawą sprawozdań finansowych i raportów okresowych pochodzą ze stosowanej przez Spółkę miesięcznej sprawozdawczości finansowej i operacyjnej. Kierownictwo średniego i wyższego szczebla, przy udziale pionu finansowego po zamknięciu księgowym każdego kalendarzowego miesiąca wspólnie analizuje wyniki finansowe Spółki i poszczególnych kosztów rodzajowych porównując je do założeń budżetowych.

Inter Groclin Auto S.A. doskonali metody zarządzania ryzykiem, analizuje czynniki zewnętrzne i wewnętrzne mogące mieć wpływ na realizację zaplanowanych celów, a obowiązujące w Spółce procedury są w sposób systematyczny modyfikowane i doskonalone.

Zarządzanie ryzykiem podejmowane jest na następujących poziomach:

- Zarząd Spółki – ryzyka strategiczne,
- Pion finansowy – ryzyka finansowe,
- Zakłady i pion funkcjonalne – ryzyka operacyjne.

Spółka stosuje szerokie spektrum reakcji na ryzyko, podejmując działania je ograniczające.

### **13.2. Akcjonariusze posiadający co najmniej 5% ogólnej liczby głosów na Walnym Zgromadzeniu Akcjonariuszy Inter Groclin Auto S.A. wg stanu na dzień 07.03.2013 r.**

Według stanu na dzień 07.03.2013 r. akcjonariuszem posiadającym co najmniej 5 % ogólnej liczby głosów na Walnym Zgromadzeniu Inter Groclin Auto S.A jest Pan Zbigniew Drzymała oraz Pani Maria Drzymała.

Pan Zbigniew Drzymała posiada 1.474.760 akcji co stanowi 26,81% kapitału zakładowego Inter Groclin Auto S.A., w tym 382.300 akcji uprzywilejowanych pięciokrotnie co do głosu, co daje łącznie liczbę 3.003.960 głosów i stanowi 42,73% głosów na Walnym Zgromadzeniu Inter Groclin Auto S.A.

Pani Maria Drzymała posiada 1.474.760 akcji Spółki, stanowiących 26,81% kapitału zakładowego Spółki i jest uprawniona do 1.475.160 głosów na Walnym Zgromadzeniu akcjonariuszy Spółki, co stanowi 20,98 % ogólnej liczby głosów.

Nie wystąpiły zmiany w strukturze własności znaczących pakietów akcji emitenta w okresie od przekazania poprzedniego raportu okresowego tj. w stosunku do stanu na dzień 14.11.2012 r.

### **12.3. Posiadacze wszelkich papierów wartościowych, które dają specjalne uprawnienia kontrolne oraz ograniczenia dotyczące wykonywania prawa głosu oraz przenoszenia prawa własności papierów wartościowych emitenta.**

Inter Groclin Auto S.A. informuje, że nie występują posiadacze papierów wartościowych dających specjalne uprawnienia kontrolne. Nie występują także ograniczenia dotyczące wykonywania prawa głosu. Ponadto nie występują ograniczenia przenoszenia prawa własności papierów wartościowych emitenta.

#### **13.4. Organy zarządzające Spółką Inter Groclin Auto S.A.**

##### **Sposób działania i uprawnienia Walnego Zgromadzenia**

Walne Zgromadzenie Akcjonariuszy Inter Groclin Auto S.A. (zwane dalej WZ) odbywa się w trybie i na zasadach określonych w ustawie z dnia 15.09.2000 r. Kodeks spółek handlowych, Statucie Inter Groclin Auto S.A. oraz Regulaminie Walnych Zgromadzeń Inter Groclin Auto S.A. (zwanej dalej Spółką). Treść Statutu oraz Regulamin WZ dostępne są na stronie internetowej Spółki.

Walne Zgromadzenie podejmuje uchwały w sprawach zastrzeżonych do jego kompetencji, w szczególności w przepisach Kodeksu spółek handlowych oraz Statucie Spółki.

Przebieg Walnego Zgromadzenia jest transmitowany na żywo przez internet dla wszystkich zainteresowanych, a także rejestrowany i zamieszczany na stronie internetowej Spółki do odtworzenia w późniejszym terminie.

Z uczestnictwem akcjonariuszy w WZ wiąże się w ramach zasad ładu korporacyjnego następujące uprawnienia:

- akcjonariusze reprezentujący co najmniej jedną dwudziestą kapitału zakładowego mogą żądać zwołania Nadzwyczajnego Walnego Zgromadzenia, jak również umieszczenia określonych spraw w porządku obrad;
- każdy akcjonariusz może żądać przesłania mu listy akcjonariuszy nieodpłatnie drogą elektroniczną, podając adres, na który powinna zostać wysłana. Akcjonariusz może przeglądać listę akcjonariuszy w lokalu Zarządu Spółki oraz żądać odpisu listy za zwrotem kosztów jej sporządzenia;
- prawo żądania wydania odpisu wniosków w sprawach objętych porządkiem obrad w terminie tygodnia przed WZ;
- prawo przeglądania księgi protokołów z WZ, żądania wydania poświadczonych przez Zarząd Spółki odpisów uchwał;
- prawo żądania tajnego głosowania;
- prawo zaskarżania uchwał WZ w przypadkach określonych w Kodeksie spółek handlowych;
- prawo żądania udzielenia przez Zarząd Spółki informacji dotyczących spraw objętych porządkiem obrad WZ w przypadkach i z zastrzeżeniem wyjątków określonych w ustawie Kodeks spółek handlowych;

- prawo do głosu - akcja daje prawo do jednego głosu na WZ, z wyjątkiem akcji uprzywilejowanych.

Akcjonariusze mogą uczestniczyć w Walnym Zgromadzeniu i wykonywać prawo głosu osobiście lub przez pełnomocników.

### **RADA NADZORCZA**

Rada Nadzorcza została powołana Uchwałami nr 16/2011, 17/2011, 18/2011, 19/2011, 20/2011 i 21/2011 Zwyczajnego Walnego Zgromadzenia Inter Groclin Auto S.A. z dnia 28.06.2011 r.

Skład Rady Nadzorczej w latach 2012-2011 przedstawiał się następująco:

Stanowisko	2012	2011
Przewodniczący Rady Nadzorczej	Waldemar Frąckowiak	Waldemar Frąckowiak
Wiceprzewodniczący Rady Nadzorczej	Wojciech Witkowski	Wojciech Witkowski
Sekretarz Rady Nadzorczej	Janusz Brzeziński	Janusz Brzeziński
Członek Rady Nadzorczej	Krzysztof Jordan	Krzysztof Jordan
Członek Rady Nadzorczej	Monika Drzymała	Monika Drzymała

Na dzień 31 grudnia 2012 r. status niezależnego członka Rady Nadzorczej posiadały następujące osoby: p. Waldemar Frąckowiak i p. Krzysztof Jordan.

W okresie od 01 stycznia 2012 r. do 31 grudnia 2012 r. Rada Nadzorcza odbyła 11 posiedzeń oraz podjęła 14 uchwał. Średnio frekwencja członków Rady na posiedzeniach wynosiła 94 %.

### **Powołanie Członków Rady Nadzorczej**

Rada Nadzorcza składa się z pięciu członków, w tym Przewodniczącego. Członkowie Rady Nadzorczej powoływani są na okres trzyletniej, wspólnej kadencji, Członków Rady Nadzorczej powołuje i odwołuje z pełnionej funkcji WZ.

Walne Zgromadzenie powołuje Przewodniczącego Rady Nadzorczej. Członkowie Rady Nadzorczej wybierają ze swego grona Wiceprzewodniczącego i Sekretarza Rady Nadzorczej.

### **Zasady działania Rady Nadzorczej**

Rada Nadzorcza (dalej „Rada”) działa na podstawie ustawy z dnia 15.09.2000 r. Kodeks spółek handlowych, Statutu Spółki oraz Regulaminu Rady Nadzorczej, którego treść jest dostępna na stronie internetowej Spółki.

Statut Spółki przewiduje, że przynajmniej dwóch członków Rady powinno spełniać kryteria niezależności.

### **Posiedzenia Rady Nadzorczej**

Posiedzenia Rady zwoływane są w miarę potrzeb, nie rzadziej jednak niż trzy razy w roku obrotowym.

Posiedzenia Rady mają formę jednoczesnego zgromadzenia członków Rady w jednym miejscu, albo - przy spełnieniu zasad określonych w regulaminie Rady, komunikowania się członków Rady przebywających w różnych miejscach w tym samym czasie, przy wykorzystaniu środków telekomunikacyjnych lub audiowizualnych.

### **Uprawnienia Rady Nadzorczej**

Rada Nadzorcza sprawuje stały nadzór nad działalnością Spółki we wszystkich dziedzinach jej działalności. Zgodnie ze Statutem do kompetencji Rady Nadzorczej należy w szczególności:

- akceptowanie opracowanych przez Zarząd rocznych i wieloletnich planów finansowych Spółki,
- zawieranie w imieniu Spółki z członkami Zarządu umów, co do których zawarcia uprawniona jest Rada Nadzorcza, w tym umów o pracę,
- zatwierdzanie Regulaminu Zarządu,
- wybór biegłego rewidenta badającego sprawozdanie finansowe Spółki, za dany rok obrachunkowy.

### **Podjęmowanie uchwał**

Rada Nadzorcza podejmuje decyzje w formie uchwał, które zapadają bezwzględną większością głosów w głosowaniu jawnym. W głosowaniu tajnym Rada Nadzorcza podejmuje uchwały w przypadkach przewidzianych przez prawo, w sprawach osobowych i na wniosek któregośkolwiek członka Rady Nadzorczej.

## **ZARZĄD SPÓŁKI**

Zarząd został powołany Uchwałami Rady Nadzorczej Inter Groclin Auto S.A Nr 14/2012 i 15/2012 z dnia 26.06.2012 r. i według stanu na dzień 31 grudnia 2012 roku przedstawiał się następująco:

Zbigniew Drzymała	– Prezes Zarządu
Mirosława Doliwa	– Wiceprezes ds. ekonomiczno-finansowych
Barbara Sikorska	– Wiceprezes ds. handlowych

### **Powołanie i odwoływanie członków Zarządu.**

Zgodnie ze Statutem Inter Groclin auto S.A. Zarząd powołuje i odwołuje Rada Nadzorcza na okres trzyletniej, wspólnej kadencji.

### **Posiedzenia Zarządu.**

Zwoływane są w miarę potrzeb, nie rzadziej jednak niż raz w miesiącu. Zwołuje je Prezes Zarządu z własnej inicjatywy lub na wniosek jednego członka Zarządu. Posiedzenia Zarządu mają formę jednoczesnego zgromadzenia członków w jednym miejscu. Posiedzenia Zarządu są protokołowane.

### **Uprawnienia członków Zarządu**

Zarząd zarządza Spółką i reprezentuje ją na zewnątrz. Wszelkie sprawy związane z prowadzeniem Spółki nie zastrzeżone na mocy przepisów prawa lub Statutu Spółki do kompetencji Walnego Zgromadzenia lub Rady Nadzorczej należą do zakresu działania Zarządu.

Sposób reprezentacji Spółki określa Statut, zgodnie z którym do składania oświadczeń woli i podpisywania w imieniu Spółki upoważniony jest każdy członek Zarządu.

Do spraw Spółki prowadzonych przez Zarząd należą w szczególności:

- 1) wytyczanie długiego i średniookresowej strategii rozwoju Spółki i wzrostu jej wartości dla akcjonariuszy, ocena osiągania tych celów i ewentualna ich modyfikacja,
- 2) definiowanie i wyznaczanie celów finansowych Spółki,
- 3) akceptacja istotnych projektów inwestycyjnych i sposobów ich finansowania,
- 4) ustalanie założeń polityki kadrowo - płacowej, w tym:
  - a) obsada ważnych stanowisk kierowniczych w Spółce,
  - b) określanie zasad zatrudniania, systemów wynagradzania i polityki personalnej oraz okresowa analiza sytuacji kadrowej w Spółce,
- 5) określanie struktury organizacyjnej Spółki i Grupy Kapitałowej.

### **Podjęmowanie uchwał**

Decyzje Zarządu mają formę uchwał, które zapadają bezwzględną większością głosów obecnych na posiedzeniu. Uchwały Zarządu podejmowane są w głosowaniu jawnym.

Zarząd podejmuje uchwały w głosowaniu tajnym:

- w przypadkach przewidzianych przez prawo,
- w sprawach osobowych,
- na wniosek któregośkolwiek Członka Zarządu.

Podjęmowanie uchwał następuje przez bezpośrednie głosowanie na posiedzeniu:

- przez głosowanie za pośrednictwem innego członka Zarządu obecnego na posiedzeniu,
- w trybie pisemnym.

Informacje na temat wysokości wynagrodzenia otrzymanego przez poszczególnych członków Rady Nadzorczej i Zarządu Inter Groclin Auto S.A. w 2012 r. i w okresie porównywalnym zaprezentowano w notce objaśniającej nr 8 zawartej w „Sprawozdaniu finansowym Inter Groclin Auto S.A. za 2012 rok”.

Według stanu na dzień 07.03.2013 r. osoby zarządzające i nadzorujące posiadały następującą ilość akcji firmy Inter Groclin Auto S.A.:



<b>Członkowie Zarządu</b>	<b>Ilość akcji</b>	<b>Rodzaj akcji</b>
	<b>Stan na dzień 07.03.2013 r.</b>	
Zbigniew Drzymała		
	1.474.760	
	w tym:	
	382.300 serii A	uprzywilejowane pięciokrotnie co do głosu
	1.092.460 serii B i C	zwykłe na okaziciela
Mirosława Doliwa	-	
Barbara Sikorska	5	zwykłe na okaziciela

<b>Członkowie Rady Nadzorczej</b>	<b>Ilość akcji</b>	<b>Rodzaj akcji</b>
	<b>Stan na dzień 07.03.2013 r.</b>	
Waldemar Frąckowiak	-	-
Wojciech Witkowski	900	
	w tym:	
	100 serii A	uprzywilejowane pięciokrotnie co do głosu
	800 serii B	zwykłe na okaziciela
Janusz Brzeziński	-	-
Monika Drzymała	-	-
Krzysztof Jordan	-	-

Według stanu na 07.03.2013 r.:

- a) członkowie Rady Nadzorczej nie posiadali udziałów w jednostkach zależnych Grupy Kapitałowej Inter Groclin Auto S.A.,
- b) Prezes Zarządu Pan Zbigniew Drzymała posiadał wkład w wysokości 4.800 USD, co stanowi 0,02% funduszu statutowego „Groclin Karpaty” Sp. z o.o., oraz wkład w wysokości 400 USD, co stanowi 0,01% udziału w funduszu statutowym „Groclin Dolina Sp. z o.o.” Pozostali członkowie i Zarządu firmy Inter Groclin Auto S.A. nie posiadali udziałów w jednostkach zależnych grupy kapitałowej IGA S.A.

Wartość wynagrodzeń, nagród lub korzyści, w tym wynikających z programów motywacyjnych lub premialnych opartych na kapitale emitenta, w tym programów opartych na obligacjach z prawem

pierwszeństwa, zamiennych, warrantach subskrypcyjnych (w pieniądzu, naturze lub jakiegokolwiek innej formie), wypłaconych, należnych lub potencjalnie należnych, odrębnie dla każdej z osób nadzorujących i zarządzających emitenta w przedsiębiorstwie emitenta, bez względu na to, czy odpowiednio były one zaliczane w koszty, czy też wynikały z podziału zysku przedstawia poniższe zestawienie:

Wartość wynagrodzeń członków Rady Nadzorczej Inter Auto S.A. w roku 2012:

Waldemar Frąckowiak	– Przewodniczący Rady Nadzorczej	155 472,47 zł
Wojciech Witkowski	– Wiceprzewodniczący Rady Nadzorczej	124.377,96 zł
Janusz Brzeziński	– Sekretarz Rady Nadzorczej	102.167,61 zł
Monika Drzymała	– Członek Rady Nadzorczej	88.841,40 zł
Krzysztof Jordan	– Członek Rady Nadzorczej	88.841,40 zł

Wartość wynagrodzeń brutto członków Zarządu Inter Auto S.A. w roku 2012:

Zbigniew Drzymała	– Prezes Zarządu	324 000,00 zł
Mirosława Doliwa	- Wiceprezes Zarządu ds. ekonomiczno- finansowych	300.000,00 zł
Sikorska Barbara	– Wiceprezes Zarządu ds. handlowych	300 000,00 zł

Prezes Zarządu Inter Groclin Auto S.A. Pan Zbigniew Drzymała za rok 2012 otrzymał wynagrodzenie w jednostce zależnej „Groclin Karpaty” Sp. z o.o. w wysokości 49.471,01 UAH, co według stanu na dzień 31.12.2012 r. stanowi 18.922,67 zł.

W okresie 2012 r. pomiędzy emitentem a osobami zarządzającymi nie zostały zawarte umowy przewidujące rekompensatę w przypadku ich rezygnacji lub zwolnienia z zajmowanego stanowiska bez ważnej przyczyny lub gdy ich odwołanie lub zwolnienie następuje z powodu połączenia emitenta przez przejęcie.

### **13.5 . Zasady zmiany statutu spółki Inter Groclin Auto S.A.**

Zmiana Statutu wymaga podjęcia uchwały przez Walne Zgromadzenie Inter Groclin Auto S.A oraz zarejestrowania uchwalonej zmiany w Krajowym Rejestrze Sądowym. Zmiany w Statucie dokonywane są przez Walne Zgromadzenie z zachowaniem obowiązujących przepisów prawa, w sposób i trybie wynikającym z Kodeksu spółek handlowych.

Przed przedstawieniem Walnemu Zgromadzeniu Spółki projektu uchwały dotyczącej zmiany Statutu, Zarząd Spółki podejmuje uchwałę odnośnie proponowanych zmian, przyjmując projekt uchwały

Walnego Zgromadzenia. Następnie projekt ten jest przedstawiany Radzie Nadzorczej do zaopiniowania.

Zgodnie z Kodeksem spółek handlowych, uchwała w sprawie zmiany statutu zapada większością trzech czwartych głosów.

#### 14. Kapitał ludzki

Inter Groclin Auto posiada ugruntowaną pozycję na europejskim rynku motoryzacyjnym. Duże znaczenie dla kontraktacji eksportowej miała zasobność polskiego rynku pracy oraz relatywnie niskie koszty pracy. W roku 2012 liczba osób pracujących w firmie Inter Groclin Auto S.A. wyniosła 948 osób i uległa obniżeniu o 33 osób w stosunku do analogicznego okresu roku poprzedniego. Redukcja zatrudnienia była możliwa dzięki wdrożeniu nowoczesnych metod organizacji procesów produkcyjnych zwiększających wydajność pracy.

##### Struktura zatrudnienia w Inter Groclin Auto S.A. według stanu na dzień 31.12.2012 r.

Kryterium	Liczba pracowników	Udział w % zatrudnieniu ogółem
<b>Wykształcenie</b>		
wyższe	79	8,3%
policealne, średnie ogólnokształcące	91	9,6%
średnie zawodowe	190	20,1%
zasadnicze - zawodowe	405	42,7%
podstawowe	183	19,3%
<b>Charakter pracy</b>		
pracownicy bezpośrednio produkcyjni	475	50,1%
pracownicy pośrednio produkcyjni	310	32,7%
pracownicy nieprodukcyjni	163	17,2%
<b>Wiek</b>		
do 20 lat	10	1,1%
od 21 do 30 lat	88	9,3%
od 31 do 50 lat	607	64,0%
od 51 do 60 lat	215	22,7%
powyżej 60 lat	28	2,9%
<b>Płeć</b>		
kobiety	663	70,0%
mężczyźni	285	30,0%

Pracownicy produkcyjni, mający największy wpływ na tworzenie przychodów Spółki, stanowią 82,8% zatrudnionych. Osoby najwyższej aktywności zawodowej, czyli pracownicy między 21 a 50 rokiem życia stanowią dominującą grupę – 73,30 % ogółu zatrudnionych.

##### Formy świadczenia pracy w Inter Groclin Auto S.A.

Zatrudnienie na podstawie umowy o pracę	Stan na dzień	
	31.12.2012 r.	31.12.2011 r.
na pełny etat	938	974
na część etatu	10	7
<b>Zatrudnieni ogółem</b>	<b>948</b>	<b>981</b>

Inter Groclin Auto S.A. w swoich działaniach opiera się przede wszystkim na osobach zatrudnionych w pełnym wymiarze na czas nieokreślony i określony, co istotnie wpływa na stopień identyfikacji pracowników ze Spółką i realizowanymi przez nią celami. Inter Groclin Auto S.A. dysponuje wysoko wykwalifikowaną załogą, zdolną sprostać wymogom nowoczesnego rynku.

Od 1994 roku jest Zakładem Pracy Chronionej. Na koniec 2012 roku Inter Groclin Auto S.A. zatrudniała 87% osób niepełnosprawnych, którym zapewnia bardzo dobre warunki rehabilitacji zdrowotnej i zawodowej. Załoga przedsiębiorstwa posiada możliwość rekreacji i rehabilitacji zdrowotnej w nowoczesnej, bardzo dobrze wyposażonej przychodni lekarskiej, zlokalizowanych w Grodzisku Wlkp. Pracownicy mogą korzystać z salki gimnastycznej, siłowni oraz pełnego zakresu kinezy, fizykoterapii hydroterapii oraz krioterapii. Opiekę medyczną oraz zabiegi leczniczo-rehabilitacyjne prowadzi wykwalifikowany personel lekarski, rehabilitacyjny i pielęgniarski.

W firmie utworzony jest Zakładowy Fundusz Świadczeń Socjalnych zgodnie z obowiązującymi przepisami. Środki z tego funduszu przeznaczone są przede wszystkim na:

- dofinansowanie wypoczynku pracowników w formie wczasów oraz opieki ich dzieci w formie kolonii, obozów i zimowisk,
- udzielanie pomocy finansowej osobom, które ze względu na różne okoliczności znalazły się w trudnej sytuacji materialnej,
- dofinansowanie uczestnictwa pracowników w imprezach kulturalno-oświatowych i sportowo-turystycznych,
- dofinansowanie zaspokajania potrzeb mieszkaniowych pracowników w formie pożyczek.

Ponadto w firmie istnieje Zakładowy Fundusz Rehabilitacji Osób Niepełnosprawnych, który przeznaczony jest przede wszystkim na:

- poradnictwo zawodowe,
- szkolenie zawodowe oraz doszkalać, w tym również w szkołach średnich i wyższych,
- wynagrodzenia za czas zwolnień od pracy osób o znacznym lub umiarkowanym stopniu niepełnosprawności, skierowanych:
  - a) na turnus zorganizowany w celu rehabilitacji,
  - b) w celu wykonania badań specjalistycznych, zabiegów leczniczych lub usprawniających,
  - c) w celu uzyskania zaopatrzenia w sprzęt ortopedyczny lub jego naprawy.

## 15. Inter Groclin Auto S.A. na Giełdzie Papierów Wartościowych w Warszawie

Firma Inter Groclin Auto S.A. jest Spółką publiczną notowaną od dnia 18 kwietnia 2001 r. na rynku ciągłym warszawskiej Giełdy. Wartość rynkowa Spółki na dzień 31.12.2012 roku wynosiła 69,6 mln zł.

Kurs akcji IGA S.A. w 2012 r.

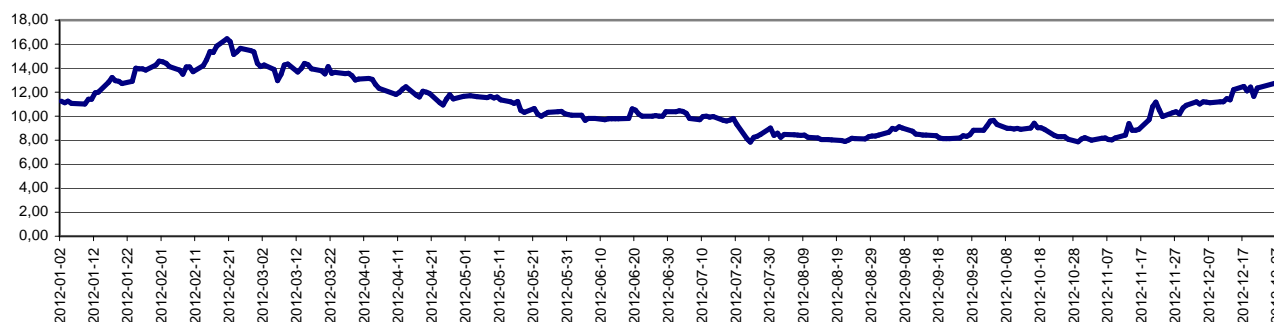

notowanie na początku roku – 11,24 zł

notowanie na końcu roku – 12,66 zł

notowanie max 20.02.2012 r. – 16,45 zł

notowanie min 24.07.2012 r. – 7,85 zł

## 16. Wskazanie postępowań toczących się przed sądem, organem właściwym dla postępowania arbitrażowego lub organem administracji publicznej, które stanowią 10 % kapitałów własnych emitenta.

W 2012 r. nie toczyły się postępowania dotyczące zobowiązań lub wierzytelności, których stroną była spółka Inter Groclin Auto S.A. oraz jednostki od niej zależne, których łączna wartość stanowi 10 % kapitałów własnych emitenta.

## 17. Sprawozdanie finansowe spółki

Zasady stosowane przez Inter Groclin Auto S.A. przy sporządzaniu sprawozdania finansowego zostały szczegółowo omówione w informacji dodatkowej Inter Groclin Auto S.A. za 2012 r.

## Sprawozdanie z całkowitych dochodów

Wariant kalkulacyjny	Nota	za okres	
		od 01.01.2012 do 31.12.2012	od 01.01.2011 do 31.12.2011
<b>Działalność kontynuowana</b>			
Przychody ze sprzedaży	1	173 731	180 802
Przychody ze sprzedaży produktów i usług	1	65 740	102 440
Przychody ze sprzedaży towarów i materiałów	1	107 991	78 362
Koszt własny sprzedaży (koszt sprzedanych produktów, usług, towarów i materiałów)		-154 588	-160 871
Koszt sprzedanych produktów i usług	2	-62 402	-96 200
Koszt sprzedanych towarów i materiałów		-92 186	-64 671
Zysk (strata) brutto ze sprzedaży		19 143	19 931
Koszty sprzedaży	2	-1 081	-1 062
Koszty ogólnego zarządu	2	-11 357	-11 461
Pozostałe przychody operacyjne	3	2 647	5 857
Pozostałe koszty operacyjne	3	-3 734	-3 931
Zysk (strata) na działalności operacyjnej		5 618	9 334
Przychody finansowe	4	1 576	148
Koszty finansowe	4	-2 766	-6 998
Pozostałe zyski (straty) z inwestycji			
Zysk (strata) przed opodatkowaniem		4 428	2 484
Podatek dochodowy	28	792	-265
Zysk (strata) netto z działalności kontynuowanej	6	3 636	2 749
<b>Działalność zaniechana</b>			
Strata netto z działalności zaniechanej			
Zysk (strata) netto	6	3 636	2 749
<b>Inne całkowite dochody</b>			
- różnice kursowe z przeliczenia jednostek zagranicznych			
- skutki wyceny aktywów finansowych dostępnych do sprzedaży			
- rachunkowość zabezpieczeń			
- skutki aktualizacji majątku trwałego			
- zyski i straty aktuarialne			
- podatek dochodowy dotyczący innych całkowitych dochodów		0	0
Inne całkowite dochody (netto)		0	0
Całkowite dochody razem:	6	3 636	2 749

Zysk (strata) netto na jedną akcję zwykłą:	Nota	od 01.01.2012 do 31.12.2012	od 01.01.2011 do 31.12.2011
<b>z działalności kontynuowanej</b>			
- podstawowy i rozwodniony		0,66	0,50
<b>z działalności kontynuowanej i zaniechanej</b>			
- podstawowy i rozwodniony		0,66	0,50

## Sprawozdanie z sytuacji finansowej

Aktywa	Nota	na dzień	
		31.12.2012	31.12.2011
<b>AKTYWA TRWAŁE</b>		<b>268 147</b>	<b>263 509</b>
Wartości niematerialne	9	4 221	352
Rzeczowe aktywa trwałe	10	111 371	114 728
Nieruchomości inwestycyjne	14	7 015	7 079
Długoterminowe aktywa finansowe dostępne do sprzedaży			
Pozostałe długoterminowe aktywa finansowe	13, 15	144 907	141 160
Należności długoterminowe			
Aktywa z tytułu odroczonego podatku dochodowego	29	633	190
<b>AKTYWA OBROTOWE</b>		<b>65 923</b>	<b>75 912</b>
Zapasy	17	17 648	23 586
Należności z tytułu dostaw i usług	15, 18	40 492	44 288
Należności z tytułu bieżącego podatku dochodowego			
Pozostałe należności krótkoterminowe	18	1 934	2 461
Krótkoterminowe aktywa finansowe dostępne do sprzedaży			
Krótkoterminowe aktywa finansowe przeznaczone do obrotu			
Pozostałe krótkoterminowe aktywa finansowe			
Środki pieniężne i ich ekwiwalenty	15, 30	5 849	5 577
Aktywa trwałe zaklasyfikowane jako przeznaczone do sprzedaży			
<b>AKTYWA RAZEM</b>		<b>334 070</b>	<b>339 421</b>

KAPITAŁ WŁASNY I ZOBOWIĄZANIA	Nota	na dzień	
		31.12.2012	31.12.2011
<b>KAPITAŁ WŁASNY</b>		<b>253 502</b>	<b>249 866</b>
Kapitał podstawowy	6, 19	5 500	5 500
Kapitał zapasowy	20	227 604	227 389
Akcje własne			
Kapitały rezerwowe	20	16 762	16 762
Ujęte bezpośrednio w kapitale kwoty dotyczące aktywów trwałych przeznaczonych do sprzedaży			
<b>Zyski zatrzymane, w tym:</b>		<b>3 636</b>	<b>215</b>
Zysk (strata) z lat ubiegłych	20		-2 534
Zysk (strata) z roku bieżącego	20	3 636	2 749
<b>ZOBOWIĄZANIA</b>		<b>80 568</b>	<b>89 555</b>
<b>Zobowiązania długoterminowe</b>		<b>9 459</b>	<b>8 513</b>
Długoterminowe kredyty i pożyczki			
Pozostałe długoterminowe zobowiązania finansowe	15, 26		
Pozostałe zobowiązania długoterminowe			
Rezerwa z tytułu odroczonego podatku dochodowego	29	3 212	1 976
Rezerwy na zobowiązania z tytułu świadczeń pracowniczych	21	399	289
Pozostałe rezerwy długoterminowe			
Długoterminowe przychody przyszłych okresów	27	5 848	6 248
<b>Zobowiązania krótkoterminowe</b>		<b>71 109</b>	<b>81 042</b>
Krótkoterminowe kredyty i pożyczki	15, 25	49 071	52 591
Pozostałe krótkoterminowe zobowiązania finansowe	15, 26		21
Zobowiązania z tytułu dostaw i usług	15, 24	17 038	23 597
Zobowiązania z tytułu bieżącego podatku dochodowego			
Pozostałe zobowiązania krótkoterminowe		3 855	3 150
Rezerwy na zobowiązania z tytułu świadczeń pracowniczych	21	343	374
Rezerwy krótkoterminowe	21	40	26
Zobowiązania związane z aktywami trwałymi zaklasyfikowanymi jako przeznaczone do sprzedaży			
Krótkoterminowe przychody przyszłych okresów	27	762	1 283
<b>PASYWA RAZEM</b>		<b>334 070</b>	<b>339 421</b>

## Sprawozdanie z przepływów pieniężnych

Metoda pośrednia		Nota	za okres	
			31.12.2012	31.12.2011
<b>Przepływy środków pieniężnych z działalności operacyjnej</b>				
Zysk przed opodatkowaniem	28	4 428	2 484	
Korekty:		5 458	7 906	
Amortyzacja w wartości niematerialnych	9	50	351	
Odpisy aktualizujące z tytułu utraty w wartości w wartości firmy				
Amortyzacja środków trwałych	10	3 263	4 505	
Odpisy aktualizujące z tytułu utraty w wartości rzeczowych aktywów trwałych				
(Zysk) strata na sprzedaży rzeczowych aktywów trwałych			-103	
(Zysk) strata na sprzedaży aktywów finansowych dostępnych do sprzedaży				
Zyski (straty) z wyceny nieruchomości inwestycyjnych w według w wartości godziwej				
(Zyski) straty z tytułu zmiany w wartości godziwej aktywów finansowych wykazywanych w w art. godziwej				
Koszty odsetek		2 145	3 153	
(Zysk) strata na sprzedaży akcji/udziałów w jednostkach zależnych				
Odpis ujemnej w wartości firmy				
Otrzymane odsetki				
Otrzymane dywidendy				
<b>Środki pieniężne z działalności operacyjnej przed uwzględnieniem zmian w kapitale obrotowym</b>		<b>9 886</b>	<b>10 390</b>	
Zmiana stanu zapasów		5 937	-3 677	
Zmiana stanu należności		4 325	-10 130	
Zmiana stanu zobowiązań		-7 550	141	
Zmiana stanu rezerw		93	-170	
Inne korekty		-14 410	-8 408	
<b>Środki pieniężne wygenerowane w toku działalności operacyjnej</b>		<b>-1 719</b>	<b>-11 854</b>	
Zapłacone odsetki		-2 422	-3 204	
Zapłacony podatek dochodowy				
<b>Środki pieniężne netto z działalności operacyjnej</b>		<b>-4 141</b>	<b>-15 058</b>	
<b>Przepływy środków pieniężnych z działalności inwestycyjnej</b>				
Wydatki na nabycie w wartości niematerialnych		-3 919	-96	
Wpływy ze sprzedaży w wartości niematerialnych				
Wydatki na nabycie rzeczowych aktywów trwałych		-177	-1 413	
Wpływy ze sprzedaży rzeczowych aktywów trwałych			121	
Wydatki na nabycie aktywów finansowych dostępnych do sprzedaży				
Wpływy ze sprzedaży aktywów finansowych dostępnych do sprzedaży				
Wydatki na nabycie aktywów finansowych przeznaczonych do obrotu				
Wpływy ze sprzedaży aktywów finansowych przeznaczonych do obrotu				
Wydatki na nabycie jednostek zależnych (pomniejszone o przejęte środki pieniężne)		-1 663	-1 681	
Wpływy ze sprzedaży jednostek zależnych			2 385	
Wpływy z otrzymanych dotacji rządowych		11 975	14 368	
Pożyczki udzielone		-1 335	-1 537	
Otrzymane spłaty pożyczek udzielonych				
Otrzymane odsetki				
Otrzymane dywidendy				
<b>Środki pieniężne netto wykorzystane w działalności inwestycyjnej</b>		<b>4 881</b>	<b>12 147</b>	
<b>Przepływy środków pieniężnych z działalności finansowej</b>				
Wpływy netto z tytułu emisji akcji				
Nabycie akcji własnych				
Wpływy z tytułu emisji dłużnych papierów wartościowych				
Wykup dłużnych papierów wartościowych				
Wpływy z tytułu zaciągnięcia kredytów i pożyczek		1 592	1 642	
Spłaty kredytów i pożyczek		-1 877	-2 926	
Spłata zobowiązań z tytułu leasingu finansowego		-21	-37	
Dywidendy wypłacone				
<b>Środki pieniężne netto z działalności finansowej</b>		<b>-306</b>	<b>-1 321</b>	
<b>Zwiększenie (zmniejszenie) netto stanu środków pieniężnych i ekwiwalentów środków pieniężnych</b>		<b>434</b>	<b>-4 232</b>	
<b>Środki pieniężne i ich ekwiwalenty na początek okresu</b>	30	<b>5 577</b>	<b>9 934</b>	
Zmiana stanu środków pieniężnych i ich ekwiwalentów z tytułu różnic kursowych	30	-162	-125	
<b>Środki pieniężne i ich ekwiwalenty na koniec okresu</b>	30	<b>5 849</b>	<b>5 577</b>	



## Zestawienie zmian w kapitale własnym

Wyszczególnienie	Kapitały własne				
	Kapitał podstawowy	Kapitał zapasowy	Pozostałe kapitały rezerwowe	Niepodzielony wynik finansowy	Kapitały własne razem
<b>Stan na początek poprzedniego okresu (na dzień 01.01.2011 r.)</b>	<b>5 500</b>	<b>225 555</b>	<b>16 762</b>	<b>-700</b>	<b>247 117</b>
Zmiany zasad (polityki) rachunkowości					0
Korekta błędów podstawowych					0
<b>Saldo po zmianach</b>	<b>5 500</b>	<b>225 555</b>	<b>16 762</b>	<b>-700</b>	<b>247 117</b>
<b>Zestawienie zmian w kapitale własnym w poprzednim okresie</b>					
Emisja akcji					0
Zmiana struktury grupy kapitałowej (transakcje z podmiotami niekontrolującymi)					0
Dywidendy					0
Różnice kursowe z przeliczenia jednostek działających za granicą					0
Przekazanie wyniku finansowego na kapitał		1 834		-1 834	0
<b>Dochody całkowite ogółem:</b>	<b>0</b>	<b>0</b>	<b>0</b>	<b>1 389</b>	<b>1 389</b>
Zysk netto					0
Inne całkowite dochody				1 389	1 389
<b>Stan na koniec poprzedniego okresu (na dzień 31.12.2011 r.)</b>	<b>5 500</b>	<b>227 389</b>	<b>16 762</b>	<b>-1 145</b>	<b>248 506</b>
<b>Stan na początek okresu sprawozdawczego (na dzień 01.01.2012 r.)</b>	<b>5 500</b>	<b>227 389</b>	<b>16 762</b>	<b>215</b>	<b>249 866</b>
Zmiany zasad (polityki) rachunkowości					0
Korekta błędów podstawowych					0
<b>Saldo po zmianach</b>	<b>5 500</b>	<b>227 389</b>	<b>16 762</b>	<b>215</b>	<b>249 866</b>
<b>Zmiany w kapitale własnym w okresie sprawozdawczym</b>					
Emisja akcji					0
Zmiana struktury grupy kapitałowej (transakcje z podmiotami niekontrolującymi)					0
Dywidendy					0
Różnice kursowe z przeliczenia jednostek działających za granicą					0
Przekazanie wyniku finansowego na kapitał		215		-215	0
<b>Dochody całkowite ogółem:</b>	<b>0</b>	<b>0</b>	<b>0</b>	<b>3 636</b>	<b>3 636</b>
Zysk netto				3 636	3 636
Inne całkowite dochody					0
<b>Stan na koniec poprzedniego okresu (na dzień 31.12.2012 r.)</b>	<b>5 500</b>	<b>227 604</b>	<b>16 762</b>	<b>3 636</b>	<b>253 502</b>

## 18. OŚWIADCZENIA ZARZĄDU

### 18.1 PRAWDZIWOŚĆ I RZETELNOŚĆ PREZENTOWANYCH SPRAWOZDAŃ

Zarząd Inter Groclin Auto S.A. oświadcza, że wedle jego najlepszej wiedzy informacje finansowe oraz dane porównywalne zamieszczone w sprawozdaniu finansowym za 2012 r. sporządzone zostały zgodnie z obowiązującymi zasadami rachunkowości oraz że odzwierciedlają w sposób prawdziwy, rzetelny i jasny sytuację majątkową i finansową Inter Groclin Auto S.A. Zawarte w niniejszym dokumencie sprawozdanie Zarządu zawiera prawdziwy obraz rozwoju i osiągnięć oraz sytuacji Spółki, w tym opis podstawowych zagrożeń i ryzyka.

### 18.2 WYBÓR PODMIOTU UPRAWNIONEGO DO BADANIA SPRAWOZDAŃ FINANSOWYCH

Zarząd Inter Groclin Auto S.A. oświadcza, że podmiot uprawniony do badania sprawozdań finansowych, dokonujący badania sprawozdania finansowego został wybrany zgodnie z przepisami prawa oraz że podmiot ten oraz biegli rewidenci dokonujący tego badania spełniali warunki do wydania bezstronnej i niezależnej opinii o badaniu, zgodnie z obowiązującymi przepisami i normami zawodowymi.

Halina Głuszak	Barbara Sikorska	Mirosława Doliwa	Zbigniew Drzymała
Dyrektor ds. finansowo-księgowych	Wiceprezes ds. handlowych	Wiceprezes ds. ekonomiczno-finansowych	Prezes Zarządu
podpis osoby, której powierzono prowadzenie ksiąg rachunkowych		Podpisy wszystkich członków Zarządu	

Grodzisk Wlkp., 07.03.2013 r.