

# KINO POLSKA TV S.A.

SKONSOLIDOWANY RAPORT KWARTALNY  
III KWARTAŁ 2013



# **GRUPA KAPITAŁOWA KINO POLSKA TV S.A.**

**Skonsolidowany raport kwartalny  
za III kwartał 2013 r.**

**zawierający skrócone sprawozdania finansowe i informacje dotyczące działalności  
Kino Polska TV S.A. oraz Grupy Kapitałowej Kino Polska TV S.A.  
za okres 3 i 9 miesięcy zakończonych 30 września 2013 r.**

## SPIS TREŚCI

<b>I. Wprowadzenie.....</b>	<b>5</b>
 <b>II. Śródroczne skrócone skonsolidowane sprawozdanie finansowe Grupy Kapitałowej .....</b>	<b>6</b>
1. Wybrane dane finansowe skróconego skonsolidowanego sprawozdania finansowego Grupy .....	6
2. Śródroczne skonsolidowane sprawozdanie z całkowitych dochodów.....	7
3. Śródroczne skonsolidowane sprawozdanie z sytuacji finansowej.....	7
4. Śródroczne skonsolidowane sprawozdanie z przepływów pieniężnych.....	10
5. Śródroczne skonsolidowane sprawozdanie ze zmian w kapitale własnym .....	11
6. Informacja dodatkowa do skróconego skonsolidowanego sprawozdania finansowego .....	12
 <b>III. Śródroczne skrócone jednostkowe sprawozdanie finansowe Kino Polska TV S.A.....</b>	<b>39</b>
1. Wybrane dane finansowe skróconego jednostkowego sprawozdania finansowego .....	39
2. Śródroczne jednostkowe sprawozdanie z całkowitych dochodów .....	40
3. Śródroczne jednostkowe sprawozdanie z sytuacji finansowej .....	40
4. Śródroczne jednostkowe sprawozdanie z przepływów pieniężnych .....	41
5. Śródroczne jednostkowe sprawozdanie ze zmian w kapitale własnym.....	43
6. Informacja dodatkowa do skróconego jednostkowego sprawozdania finansowego.....	45
 <b>IV. Informacje uzupełniające raport kwartalny.....</b>	<b>60</b>

Niniejszy raport Grupy Kapitałowej Kino Polska TV S.A. („Grupa Kapitałowa” lub „Grupa”) sporządzony został zgodnie z §82 ust. 2 i §83 ust. 1 Rozporządzenia Ministra Finansów z 19 lutego 2009 r. w sprawie informacji bieżących i okresowych przekazywanych przez emitentów papierów wartościowych oraz warunków uznawania za równoważne informacji wymaganych przepisami prawa państwa niebędącego państwem członkowskim („Rozporządzenie”) za III kwartał roku obrotowego 2013 obejmujący okres 3 i 9 miesięcy zakończonych 30 września 2013 r. i zawiera kwartalną informację finansową Kino Polska TV S.A. („Spółka” lub „Emitent”) w ujęciu jednostkowym.

## **I. Wprowadzenie**

Kino Polska TV S.A. działa na rynku mediów od czerwca 2003 r. (wówczas pod nazwą Kino Polska TV Sp. z o.o.) i jest wpisana do rejestru przedsiębiorców Krajowego Rejestru Sądowego, prowadzonego przez Sąd Rejonowy dla m.st. Warszawy, XIII Wydział Gospodarczy, pod numerem KRS 0000363674.

Uchwała o przekształceniu spółki z ograniczoną odpowiedzialnością w spółkę akcyjną podjęta została w dniu 5 lipca 2010 roku (Akt notarialny sporządzony przez notariusza Sławomira Ogonka, Rep. A nr 6155/2010). Przekształcenie zostało zarejestrowane na mocy postanowienia Sądu Rejonowego dla m.st. Warszawy, XIII Wydział Gospodarczy KRS z dnia 24 sierpnia 2010 r., a wpis Emitenta do rejestru przedsiębiorców nastąpił w dniu 25 sierpnia 2010 r.

W dniu 12 kwietnia 2011 r. Kino Polska TV S.A. zadebiutowała na Giełdzie Papierów Wartościowych w Warszawie.

Spółka została utworzona na czas nieoznaczony.

### **W skład Grupy Kapitałowej Kino Polska TV S.A. wchodzi następujące podmioty:**

- Kino Polska TV S.A. – jednostka dominująca
- Stopklatka S.A. („STK”) – jednostka zależna
- Cyfrowe Repozytorium Filmowe Sp. z o.o. („CRF”, „Repozytorium”) – jednostka zależna
- KPTV Media Sp. z o.o. („KPTV Media”) – jednostka zależna
- Kino Polska Program Sp. z o.o. – jednostka zależna
- Kino Polska Program Sp. z o.o. SKA – jednostka zależna

### **W skład głównych obszarów działalności Grupy zaliczyć można:**

- 1) Emisję kanałów telewizyjnych:
  - Telewizja Kino Polska
  - Kino Polska Muzyka
  - Kino Polska International
  - Kanały z rodziny FilmBox (m.in. FilmBox, FilmBox Extra, FilmBox HD, FilmBox Family, FightBox, FilmBox Action)
- 2) Produkcję kanałów telewizyjnych
- 3) Sprzedaż czasu reklamowego
- 4) Dystrybucję licencji na polu VoD i emisji telewizyjnej
- 5) Działalność internetową
- 6) Sprzedaż treści powstałych na portalu Stopklatka.pl, a także dedykowanych treści tworzonych i agregowanych z zewnętrznych źródeł na potrzeby klientów
- 7) Usługi w zakresie rekonstrukcji cyfrowej i archiwizacji dzieł polskiej kinematografii

**Siedziba Kino Polska TV S.A.:** ul. Puławska 61, 02-595 Warszawa

**Biuro Kino Polska TV S.A.:** ul. Puławska 435A, 02-801 Warszawa

**Telefon:** 22 356 74 00

**Fax:** 22 356 74 01

**Strona internetowa:** [www.kinopolska.pl](http://www.kinopolska.pl)

## II. Śródroczne skrócone skonsolidowane sprawozdanie finansowe Grupy Kapitałowej

Podmioty: KPTV Media spółka z ograniczoną odpowiedzialnością, Kino Polska Program spółka z ograniczoną odpowiedzialnością, Kino Polska Program spółka z ograniczoną odpowiedzialnością spółka komandytowo-akcyjna, weszły w skład Grupy Kapitałowej Emitenta w dniu 23 października 2012 r. w związku z czym spółki te nie zostały objęte skróconym skonsolidowanym sprawozdaniem finansowym Grupy Kapitałowej Kino Polska TV S.A. za okres 3 i 9 miesięcy zakończony 30 września 2012 r.

Wszystkie dane finansowe prezentowane w dalszej części Raportu są wyrażone w PLN chyba, że wskazano inaczej.

### 1. Wybrane dane finansowe skróconego skonsolidowanego sprawozdania finansowego Grupy

Wybrane dane finansowe		9 miesięcy zakończone 30.09.2013 r. (niebadane)	9 miesięcy zakończone 30.09.2012 r. (niebadane)	9 miesięcy zakończone 30.09.2013 r. (niebadane)	9 miesięcy zakończone 30.09.2012 r. (niebadane)
		w PLN		w EUR	
I	Przychody ze sprzedaży	81 816 718,91	75 092 358,18	19 373 616,28	17 781 335,55
II	Zysk z działalności operacyjnej	13 824 531,05	13 426 347,35	3 273 550,48	3 179 263,42
III	Zysk przed opodatkowaniem ( brutto)	13 632 102,95	13 124 152,06	3 227 984,88	3 107 705,73
IV	Zysk netto	12 647 379,46	10 905 528,88	2 994 809,37	2 582 351,56
V	Zysk netto przypisany właścicielom jednostki dominującej	13 186 450,77	10 999 375,36	3 122 457,62	2 604 573,74
VI	Średnio ważona liczba akcji	13 821 404	13 043 048	13 821 404	13 043 048
VII	Liczba akcji własnych	48 596	37 198	48 596	37 198
VIII	Zysk netto na 1 akcję zwykłą przypisany właścicielom jednostki dominującej (podstawowy)	0,95	0,84	0,23	0,20
IX	Środki pieniężne netto z działalności operacyjnej	24 418 489,70	9 900 227,26	5 782 124,43	2 344 303,30
X	Środki pieniężne netto z działalności inwestycyjnej	(1 277 964,62)	(4 879 086,08)	(302 612,92)	(1 155 332,83)
XI	Środki pieniężne netto z działalności finansowej	(13 290 577,10)	(14 404 122,84)	(3 147 113,99)	(3 410 793,69)
XII	Środki pieniężne i ich ekwiwalenty na koniec okresu	16 781 463,33	6 280 608,29	3 973 730,99	1 487 203,31
		<b>Stan na 30.09.2013 r. (niebadane)</b>	<b>Stan na 30.09.2012 r. (niebadane)</b>	<b>Stan na 30.09.2013 r. (niebadane)</b>	<b>Stan na 30.09.2012 r. (niebadane)</b>
		w PLN		w EUR	
XIII	Aktywa trwałe	34 544 906,28	36 720 521,71	8 193 180,34	8 709 181,44
XIV	Aktywa obrotowe	42 894 882,49	31 568 790,44	10 173 584,06	7 487 320,74
XV	Aktywa razem	77 439 788,77	68 289 312,15	18 366 764,41	16 196 502,18
XVI	Zobowiązania długoterminowe	1 358 265,33	657 780,74	322 146,27	156 009,00
XVII	Zobowiązania krótkoterminowe	11 432 121,85	4 261 813,04	2 711 410,92	1 010 794,54
XVIII	Zobowiązania razem	12 790 387,18	4 919 593,78	3 033 557,19	1 166 803,54
XIX	Kapitał własny	64 649 401,59	63 369 718,37	15 333 207,22	15 029 698,64
XX	Kapitał zakładowy	1 387 000,00	1 387 000,00	328 961,41	328 961,41

Powyższe dane finansowe za 3 kwartały narastająco 2013 i 2012 roku zostały przeliczone na EUR według następujących zasad:

- pozycje aktywów i pasywów - według średniego kursu określonego przez Narodowy Bank Polski obowiązujący na dzień 30 września 2013 r. – 4,2163 PLN/EUR;
- pozycje sprawozdania z całkowitych dochodów oraz sprawozdania z przepływów pieniężnych – według kursu średniego, liczonego jako średnia arytmetyczna kursów obowiązujących na ostatni dzień każdego miesiąca w okresie 1 stycznia 2013 r. – 30 września 2013 r. określonych przez Narodowy Bank Polski – 4,2231 PLN/EUR.

## 2. Śródroczne skonsolidowane sprawozdanie z całkowitych dochodów

	<i>9 miesięcy zakończone 30.09.2013 r. (niebadane)</i>	<i>3 miesiące zakończone 30.09.2013 r. (niebadane)</i>	<i>9 miesięcy zakończone 30.09.2012 r. (niebadane)</i>	<i>3 miesiące zakończone 30.09.2012 r. (niebadane)</i>
Przychody ze sprzedaży produktów	79 650 460,91	24 934 621,45	74 789 704,40	25 252 182,64
Przychody ze sprzedaży towarów i materiałów	2 166 258,00	441 547,92	302 653,78	2 570,00
<b>Przychody ze sprzedaży</b>	<b>81 816 718,91</b>	<b>25 376 169,37</b>	<b>75 092 358,18</b>	<b>25 254 752,64</b>
Koszt wytworzenia sprzedanych produktów	(59 367 588,58)	(19 709 096,73)	(56 828 755,22)	(19 307 948,21)
Wartość sprzedanych towarów i materiałów	(1 869 461,61)	(173 984,48)	(130 107,39)	(2 565,70)
<b>Koszt własny sprzedaży</b>	<b>(61 237 050,19)</b>	<b>(19 883 081,21)</b>	<b>(56 958 862,61)</b>	<b>(19 310 513,91)</b>
<b>Zysk / (strata) brutto ze sprzedaży</b>	<b>20 579 668,72</b>	<b>5 493 088,16</b>	<b>18 133 495,57</b>	<b>5 944 238,73</b>
Koszty sprzedaży	(1 005 104,00)	(302 423,32)	(570 791,01)	(288 289,46)
Koszty ogólnego zarządu	(4 961 270,23)	(1 224 898,54)	(3 712 770,65)	(1 132 530,43)
Pozostałe przychody operacyjne	80 371,82	54 406,77	472 595,99	465 459,13
Pozostałe koszty operacyjne	(869 135,26)	(285 902,48)	(896 182,55)	(681 339,38)
<b>Zysk / (strata) na działalności operacyjnej</b>	<b>13 824 531,05</b>	<b>3 734 270,59</b>	<b>13 426 347,35</b>	<b>4 307 538,59</b>
Przychody finansowe	87 451,93	38 964,24	323 625,68	20 078,20
Koszty finansowe	(279 880,03)	(555 561,22)	(625 820,97)	(354 369,10)
<b>Zysk / (strata) przed opodatkowaniem</b>	<b>13 632 102,95</b>	<b>3 217 673,61</b>	<b>13 124 152,06</b>	<b>3 973 247,69</b>
Podatek dochodowy	(984 723,49)	(160 684,85)	(2 218 623,18)	(609 710,82)
<b>Zysk / (strata) netto</b>	<b>12 647 379,46</b>	<b>3 056 988,76</b>	<b>10 905 528,88</b>	<b>3 363 536,87</b>
<b>Inne całkowite dochody</b>	<b>-</b>	<b>-</b>	<b>-</b>	<b>-</b>
<b>Całkowite dochody ogółem</b>	<b>12 647 379,46</b>	<b>3 056 988,76</b>	<b>10 905 528,88</b>	<b>3 363 536,87</b>
<b>Zysk / (strata) netto za okres przypisany:</b>				
- właścicielom jednostki dominującej	13 186 450,77	3 222 199,46	10 999 375,36	3 350 753,04
- udziałowcom niekontrolującym	(539 071,31)	(165 210,70)	(93 846,48)	12 783,83
	<b>12 647 379,46</b>	<b>3 056 988,76</b>	<b>10 905 528,88</b>	<b>3 363 536,87</b>
<b>Całkowity dochód ogółem przypisany:</b>				
- właścicielom jednostki dominującej	13 186 450,77	3 222 199,46	10 999 375,36	3 350 753,04
- udziałowcom niekontrolującym	(539 071,31)	(165 210,70)	(93 846,48)	12 783,83
	<b>12 647 379,46</b>	<b>3 056 988,76</b>	<b>10 905 528,88</b>	<b>3 363 536,87</b>
<b>Zysk / (strata) na jedną akcję</b>				
- podstawowy z zysku za okres	0,95	0,23	0,84	0,29
- rozwodniony z zysku za okres	0,95	0,23	0,84	0,29

### 3. Śródroczne skonsolidowane sprawozdanie z sytuacji finansowej

	<i>Stan na 30 września 2013 r. (niebadane)</i>	<i>Stan na 30 czerwca 2013 r.</i>	<i>Stan na 31 grudnia 2012 r.</i>	<i>Stan na 30 września 2012 r. (niebadane)</i>	<i>Stan na 30 czerwca 2012 r.</i>	<i>Stan na 31 grudnia 2011 r.</i>
<b>Aktywa trwałe</b>						
Rzeczowe aktywa trwałe	7 029 112,01	7 293 071,70	7 756 619,51	7 349 013,77	7 298 171,41	7 579 840,87
Inwestycje długoterminowe	104 878,05	104 878,05	104 878,05	104 878,05	104 878,05	104 878,05
Wartość firmy	6 011 373,88	6 011 373,88	6 011 373,88	6 016 373,88	6 016 373,88	6 016 373,88
Pozostałe wartości niematerialne	20 946 371,42	21 031 731,70	22 282 796,50	23 201 061,17	23 908 354,19	22 821 469,30
Aktywa finansowe dostępne do sprzedaży	-	-	-	-	-	-
Należności z tytułu dostaw i usług oraz pozostałe należności	6 580,62	11 880,00	11 880,00	11 880,00	11 880,00	11 880,00
Pożyczki udzielone	-	50 452,06	-	-	-	-
Rozliczenia międzyokresowe czynne	118 427,17	-	-	-	-	-
Aktywa z tytułu podatku odroczonego	328 163,13	749 515,51	206 198,23	37 314,84	36 114,27	80 474,00
<b>Razem aktywa trwałe</b>	<b>34 544 906,28</b>	<b>35 252 902,90</b>	<b>36 373 746,17</b>	<b>36 720 521,71</b>	<b>37 375 771,80</b>	<b>36 614 916,10</b>
<b>Aktywa obrotowe</b>						
Zapasy	703 485,48	804 764,88	1 073 880,30	603 142,81	555 130,49	425 122,49
Należności z tytułu dostaw i usług oraz pozostałe należności	22 753 935,66	36 083 379,20	28 293 092,95	20 211 984,39	17 302 249,45	17 463 485,88
Należności z tytułu podatku dochodowego	482 944,85	1 108,00	-	-	-	-
Rozliczenia międzyokresowe czynne	1 662 653,04	1 400 733,67	2 665 179,41	4 473 054,95	2 553 343,90	2 484 560,16
Pożyczki udzielone	294 315,08	289 607,52	277 210,26	-	-	-
Środki pieniężne i ich ekwiwalenty	16 997 548,38	10 956 559,07	7 112 342,95	6 280 608,29	11 564 236,04	15 663 589,95
<b>Razem aktywa obrotowe</b>	<b>42 894 882,49</b>	<b>49 536 152,34</b>	<b>39 421 705,87</b>	<b>31 568 790,44</b>	<b>31 974 959,88</b>	<b>36 036 758,48</b>
<b>SUMA AKTYWÓW</b>	<b>77 439 788,77</b>	<b>84 789 055,24</b>	<b>75 795 452,04</b>	<b>68 289 312,15</b>	<b>69 350 731,68</b>	<b>72 651 674,58</b>



Grupa Kapitałowa Kino Polska TV S.A.  
Skonsolidowany raport kwartalny za III kwartał 2013 roku

	<i>Stan na 30 września 2013 r. (niebadane)</i>	<i>Stan na 30 czerwca 2013 r.</i>	<i>Stan na 31 grudnia 2012 r.</i>	<i>Stan na 30 września 2012 r. (niebadane)</i>	<i>Stan na 30 czerwca 2012 r.</i>	<i>Stan na 31 grudnia 2011 r.</i>
<b>Kapitał własny przypadający na właścicieli jednostki dominującej</b>						
Kapitał zakładowy	1 387 000,00	1 387 000,00	1 387 000,00	1 387 000,00	1 387 000,00	1 387 000,00
Kapitał z emisji akcji powyżej ich wartości nominalnej	35 659 543,79	35 659 543,79	35 659 543,79	35 659 543,79	35 659 543,79	35 659 543,79
Akcje własne	(386 081,32)	(386 081,32)	(386 081,32)	(280 162,67)	(129 897,35)	-
Pozostałe kapitały	11 051 252,11	11 051 252,11	10 578 425,64	10 578 425,64	10 578 425,64	15 435 182,78
Zyski zatrzymane	16 846 895,75	13 624 696,28	17 954 675,45	15 420 271,04	12 190 303,81	13 543 924,36
<b>Razem</b>	<b>64 558 610,33</b>	<b>61 336 410,86</b>	<b>65 193 563,56</b>	<b>62 765 077,80</b>	<b>59 685 375,89</b>	<b>66 025 650,93</b>
<b>Kapitał udziałowców niekontrolujących (mniejszościowych)</b>	<b>90 791,26</b>	<b>256 001,97</b>	<b>629 862,57</b>	<b>604 640,57</b>	<b>657 103,13</b>	<b>763 733,44</b>
<b>Kapitał własny ogółem</b>	<b>64 649 401,59</b>	<b>61 592 412,83</b>	<b>65 823 426,13</b>	<b>63 369 718,37</b>	<b>60 342 479,02</b>	<b>66 789 384,37</b>
<b>Zobowiązania długoterminowe</b>						
Kredyty i pożyczki otrzymane	-	-	-	-	-	-
Rezerwy	350 000,00	-	-	-	-	-
Zobowiązania z tytułu leasingu finansowego	44 283,44	-	59 353,95	179 153,66	233 238,44	372 452,57
Rezerwa z tytułu odroczonego podatku dochodowego	963 981,89	966 845,42	620 349,50	478 627,08	343 847,63	71 270,06
<b>Razem zobowiązania długoterminowe</b>	<b>1 358 265,33</b>	<b>966 845,42</b>	<b>679 703,45</b>	<b>657 780,74</b>	<b>577 086,07</b>	<b>443 722,63</b>
<b>Zobowiązania krótkoterminowe</b>						
Kredyty i pożyczki otrzymane	1 070 434,52	1 034 814,88	183 252,86	167 574,87	722 726,98	136 716,21
Zobowiązania z tytułu dostaw i usług oraz pozostałe zobowiązania	8 342 870,50	13 453 473,55	7 311 620,61	3 638 347,51	7 138 461,86	4 622 506,66
Zobowiązania z tytułu podatku dochodowego	59 873,00	574 187,00	817 756,00	185 725,00	242 322,00	176 001,00
Zobowiązania z tytułu leasingu finansowego	108 129,36	153 997,80	302 716,61	246 773,05	254 967,51	237 984,50
Rezerwy	1 375 884,45	102 621,76	676 976,38	13 142,61	64 688,24	220 359,22
Przychody przyszłych okresów	474 930,02	-	-	-	-	-
Zobowiązania z tytułu dywidendy	-	6 910 702,00	-	-	-	-
Rozliczenia międzyokresowe bierne	-	-	-	10 250,00	8 000,00	25 000,00
<b>Razem zobowiązania krótkoterminowe</b>	<b>11 432 121,85</b>	<b>22 229 796,99</b>	<b>9 292 322,46</b>	<b>4 261 813,04</b>	<b>8 431 166,59</b>	<b>5 418 567,59</b>
<b>Stan zobowiązań ogółem</b>	<b>12 790 387,18</b>	<b>23 196 642,41</b>	<b>9 972 025,91</b>	<b>4 919 593,78</b>	<b>9 008 252,66</b>	<b>5 862 290,22</b>
<b>SUMA PASYWÓW</b>	<b>77 439 788,77</b>	<b>84 789 055,24</b>	<b>75 795 452,04</b>	<b>68 289 312,15</b>	<b>69 350 731,68</b>	<b>72 651 674,58</b>

#### 4. Śródroczne skonsolidowane sprawozdanie z przepływów pieniężnych

	<i>9 miesięcy zakończone 30.09.2013 r. (niebadane)</i>	<i>3 miesiące zakończone 30.09.2013 r. (niebadane)</i>	<i>9 miesięcy zakończone 30.09.2012 r. (niebadane)</i>	<i>3 miesiące zakończone 30.09.2012 r. (niebadane)</i>
<b>Przeplwy środków pieniężnych z działalności operacyjnej</b>				
Zysk/(strata) netto	12 647 379,46	3 056 988,76	10 905 528,88	3 363 536,87
Korekty o pozycje:				
Amortyzacja	5 084 535,72	1 695 965,06	4 603 660,85	1 635 698,71
Odpisy aktualizujące aktywa trwałe	763 585,52	254 528,52	-	-
Odsetki i dywidendy, netto	(36 993,46)	(20 767,29)	(186 756,39)	11 096,91
(Zysk)/strata na działalności inwestycyjnej	(19 031,30)	(19 031,30)	230 893,82	230 893,82
(Zwiększenie)/zmniejszenie stanu należności	5 544 456,67	13 334 742,92	(2 748 498,51)	(2 909 734,94)
(Zwiększenie)/zmniejszenie stanu zapasów	370 394,82	101 279,40	(178 020,32)	(48 012,32)
Zwiększenie/(zmniejszenie) stanu zobowiązań	1 048 864,04	(5 092 988,90)	(976 359,85)	(3 548 491,35)
Zwiększenie/(zmniejszenie) stanu rozliczeń międzyokresowych	29 366,43	184 483,48	(2 003 244,79)	(1 917 461,05)
Zwiększenie/(zmniejszenie) stanu rezerw	48 908,07	623 262,69	(207 216,61)	(51 545,63)
Podatek dochodowy zapłacony	(2 041 169,00)	(776 205,00)	(1 758 383,00)	(474 628,00)
Podatek dochodowy naliczony	1 004 394,49	180 355,85	2 218 623,18	609 710,88
Pozostałe	(26 201,76)	(29 387,00)	-	-
<b>Przeplwy pieniężne netto z działalności operacyjnej</b>	<b>24 418 489,70</b>	<b>14 493 227,19</b>	<b>9 900 227,26</b>	<b>(3 098 936,10)</b>
<b>Przeplwy środków pieniężnych z działalności inwestycyjnej</b>				
Sprzedaż rzeczowych aktywów trwałych i wartości niematerialnych	28 181,30	18 381,30	23 000,00	23 000,00
Nabycie rzeczowych aktywów trwałych i wartości niematerialnych	(1 330 782,11)	(557 529,85)	(5 006 319,44)	(1 233 141,87)
Nabycie pozostałych aktywów finansowych	-	-	(195 756,20)	(195 756,20)
Odsetki otrzymane	64 636,19	31 873,21	299 989,56	8 199,59
Splata udzielonych pożyczek	10 000,00	60 000,00	-	-
Udzielenie pożyczek	(50 000,00)	(50 000,00)	-	-
<b>Przeplwy pieniężne netto z działalności inwestycyjnej</b>	<b>(1 277 964,62)</b>	<b>(497 275,34)</b>	<b>(4 879 086,08)</b>	<b>(1 397 698,48)</b>
<b>Przeplwy środków pieniężnych z działalności finansowej</b>				
Wykup akcji własnych	-	-	(280 162,67)	(150 265,32)
Splata zobowiązań z tytułu leasingu finansowego	(300 272,76)	(92 200,00)	(182 585,66)	(62 279,24)
Wpływy z tytułu zaciągnięcia pożyczek/kredytów	916 960,00	50 000,00	30 858,66	-
Splata pożyczek/kredytów	(50 000,00)	(50 000,00)	-	(555 152,11)
Dywidendy wypłacone akcjonariuszom jednostki dominującej	(13 821 404,00)	(6 910 702,00)	(13 859 000,00)	-
Odsetki zapłacone	(35 860,34)	(6 948,65)	(113 233,17)	(19 296,50)
<b>Środki pieniężne netto z działalności finansowej</b>	<b>(13 290 577,10)</b>	<b>(7 009 850,65)</b>	<b>(14 404 122,84)</b>	<b>(786 993,17)</b>
Zwiększenie netto stanu środków pieniężnych i ich ekwiwalentów	9 849 947,98	5 986 101,20	(9 382 981,66)	(5 283 627,75)
Różnice kursowe netto	2 425,26	7 303,50	-	-
<b>Środki pieniężne na początek okresu</b>	<b>6 929 090,09</b>	<b>10 788 058,63</b>	<b>15 663 589,95</b>	<b>11 564 236,04</b>
<b>Środki pieniężne na koniec okresu, w tym</b>	<b>16 781 463,33</b>	<b>16 781 463,33</b>	<b>6 280 608,29</b>	<b>6 280 608,29</b>
<i>o ograniczonej możliwości dysponowania</i>	<i>783 000,00</i>	<i>783 000,00</i>	<i>783 000,00</i>	<i>783 000,00</i>

## 5. Śródroczne skonsolidowane sprawozdanie ze zmian w kapitale własnym

	<i>Kapitał podstawowy</i>	<i>Kapitały z emisji akcji powyżej wartości nominalnej</i>	<i>Kapitał zapasowy</i>	<i>Kapitał rezerwowy (w tym akcje własne)</i>	<i>Zyski zatrzymane</i>	<i>Kapitał własny przypadający na właścicieli jednostki dominującej</i>	<i>Kapitał udziałowców niekontrolujących (mniejszościowych)</i>	<i>Kapitały własne razem</i>
<b>Na dzień 1 stycznia 2013 r.</b>	<b>1 387 000,00</b>	<b>35 659 543,79</b>	<b>5 578 425,64</b>	<b>4 613 918,68</b>	<b>17 954 675,45</b>	<b>65 193 563,56</b>	<b>629 862,57</b>	<b>65 823 426,13</b>
Korekty błędów lat ubiegłych	-	-	-	-	-	-	-	-
Na dzień 1 styczeń 2013r.	1 387 000,00	35 659 543,79	5 578 425,64	4 613 918,68	17 954 675,45	65 193 563,56	629 862,57	65 823 426,13
Zysk lub (strata) roku	-	-	-	-	13 186 450,77	13 186 450,77	(539 071,31)	12 647 379,46
Podział wyniku finansowego	-	-	472 826,47	-	(472 826,47)	-	-	-
Wypłata dywidendy	-	-	-	-	(13 821 404,00)	(13 821 404,00)	-	(13 821 404,00)
<b>Na dzień 30 września 2013 r. (niebadane)</b>	<b>1 387 000,00</b>	<b>35 659 543,79</b>	<b>6 051 252,11</b>	<b>4 613 918,68</b>	<b>16 846 895,75</b>	<b>64 558 610,33</b>	<b>90 791,26</b>	<b>64 649 401,59</b>

	<i>Kapitał podstawowy</i>	<i>Kapitały z emisji akcji powyżej wartości nominalnej</i>	<i>Kapitał zapasowy</i>	<i>Kapitał rezerwowy (w tym akcje własne)</i>	<i>Zyski zatrzymane</i>	<i>Kapitał własny przypadający na właścicieli jednostki dominującej</i>	<i>Kapitał udziałowców niekontrolujących (mniejszościowych)</i>	<i>Kapitały własne razem</i>
<b>Na dzień 1 stycznia 2012 r.</b>	<b>1 387 000,00</b>	<b>35 659 543,79</b>	<b>15 435 182,78</b>	<b>-</b>	<b>13 543 924,35</b>	<b>66 025 650,92</b>	<b>763 733,44</b>	<b>66 789 384,36</b>
Korekty błędów lat ubiegłych	-	-	-	-	-	-	-	-
Na dzień 1 styczeń 2012r.	1 387 000,00	35 659 543,79	15 435 182,78	-	13 543 924,35	66 025 650,92	763 733,44	66 789 384,36
Zysk lub (strata) roku	-	-	-	-	10 999 375,36	10 999 375,36	(93 846,48)	10 905 528,88
Podział wyniku finansowego	-	-	-	-	-	-	-	-
Akcje własne w celu umorzenia	-	-	-	(280 162,67)	-	(280 162,67)	-	(280 162,67)
Utworzenie kapitału rezerwowego na zakup akcji własnych	-	-	(5 000 000,00)	5 000 000,00	-	-	-	-
Udziały mniejszości	-	-	-	-	(120 785,81)	(120 785,81)	(65 246,39)	(186 032,20)
Wypłata dywidendy	-	-	(4 856 757,14)	-	(9 002 242,86)	(13 859 000,00)	-	(13 859 000,00)
<b>Na dzień 30 września 2012 r. (niebadane)</b>	<b>1 387 000,00</b>	<b>35 659 543,79</b>	<b>5 578 425,64</b>	<b>4 719 837,33</b>	<b>15 420 271,04</b>	<b>62 765 077,80</b>	<b>604 640,57</b>	<b>63 369 718,37</b>

## **6. Informacja dodatkowa do skróconego skonsolidowanego sprawozdania finansowego**

### **6.1. Oświadczenie o zgodności oraz ogólne zasady sporządzania**

Niniejsze kwartalne skrócone skonsolidowane sprawozdanie finansowe („skonsolidowane sprawozdanie finansowe”) zostało sporządzone zgodnie z wymaganiami MSR 34 „Śródroczna sprawozdawczość finansowa” oraz z Rozporządzeniem Ministra Finansów z dnia 19 lutego 2009 r. w sprawie informacji bieżących i okresowych przekazywanych przez emitentów papierów wartościowych oraz warunków uznawania za równoważne informacji wymaganych przepisami prawa państwa niebędącego państwem członkowskim (Dz. U. Nr 33, poz. 259 ze zm.) i przedstawia rzetelnie sytuację finansową Grupy Kapitałowej Kino Polska TV S.A. na dzień 30 września 2013 r., wyniki jej działalności oraz przepływy pieniężne za okres 3 i 9 miesięcy zakończonych dnia 30 września 2013 r. Skonsolidowane sprawozdanie finansowe zostało sporządzone przy założeniu kontynuowania działalności gospodarczej przez Grupę w dającej się przewidzieć przyszłości. Na dzień autoryzacji niniejszego sprawozdania finansowego nie stwierdza się istnienia okoliczności wskazujących na zagrożenie kontynuowania działalności przez Grupę. W okresach objętych niniejszym sprawozdaniem nie miały miejsca przypadki zaniechania działalności.

Czas trwania Kino Polska TV S.A. i pomiotów wchodzących w skład jej Grupy Kapitałowej jest nieoznaczony.

### **6.2. Oświadczenie Zarządu**

Skonsolidowane sprawozdanie finansowe zostało sporządzone zgodnie z zasadami rachunkowości opisanymi w skonsolidowanym sprawozdaniu finansowym Grupy Kino Polska TV S.A. za rok zakończony 31 grudnia 2012 r. Zmiany MSSF, które weszły w życie od 1 stycznia 2013 r., nie mają wpływu na bieżące i uprzednio wykazane skonsolidowane wyniki finansowe oraz wartości skonsolidowanych kapitałów własnych. Grupa zamierza przyjąć opublikowane, lecz nie obowiązujące do dnia publikacji niniejszego kwartalnego skróconego skonsolidowanego sprawozdania finansowego zmiany w MSSF, zgodnie z datą ich wejścia w życie. Oszacowanie wpływu tych zmian na przyszłe skonsolidowane sprawozdanie finansowe Grupy jest przedmiotem prowadzonych analiz.

Od 1 stycznia 2013 r. uległy zmianie zasady rachunkowości stosowane przy przygotowywaniu jednostkowych sprawozdań finansowych spółek: Kino Polska Program Sp. z o.o. SKA i Kino Polska Program Sp. z o.o. Pierwotnie, sprawozdania finansowe tych podmiotów sporządzane były zgodnie z Ustawą o rachunkowości, zaś począwszy od 1 stycznia 2013 r. są one przygotowywane zgodnie z Międzynarodowymi Standardami Sprawozdawczości Finansowej zatwierdzonymi przez Unię Europejską. Ze względu na znikomy zakres działalności tych Spółek w 2012 r. skutki zmian zasad rachunkowości nie spowodowały konieczności przeprowadzania istotnych korekt w ich sprawozdaniach finansowych za lata ubiegłe.

### 6.3. Wybrane dane finansowe

#### 6.3.1. Waluta funkcjonalna i waluta prezentacji

Walutą funkcjonalną i walutą prezentacji niniejszego kwartalnego skróconego skonsolidowanego sprawozdania finansowego oraz kwartalnej informacji finansowej jest złoty polski (zł lub PLN).

#### 6.3.2. Przyjęte kursy walutowe

Pozycje aktywów i pasywów wyrażone w walutach obcych a ujęte w księgach zostały przeliczone na PLN z zastosowaniem poniższych kursów średnich Narodowego Banku Polskiego obowiązujących na dany dzień bilansowy:

Kurs obowiązujący na ostatni dzień okresu	Stan na 30 września 2013 r. (niebadane)	Stan na 30 czerwca 2013 r.	Stan na 31 grudnia 2012 r.	Stan na 30 września 2012 r. (niebadane)	Stan na 30 czerwca 2012 r.	Stan na 31 grudnia 2011 r.
USD	3,122700	3,317500	3,099600	3,178000	3,388500	3,417400
EUR	4,216300	4,329200	4,088200	4,113800	4,261300	4,416800
GBP	5,045200	5,060400	5,011900	5,157100	5,289600	5,269100
CZK	0,164100	0,166900	0,163000	0,163400	0,166400	0,171100
HUF	0,014129	0,014664	0,013977	0,014502	0,014787	0,014196

#### 6.3.3. Segmenty operacyjne

Przychody wg rodzaju działalności:	9 miesięcy zakończonych 30.09.2013 r. (niebadane)	3 miesiące zakończonych 30.09.2013 r. (niebadane)	9 miesięcy zakończonych 30.09.2012 r. (niebadane)	3 miesiące zakończonych 30.09.2012 r. (niebadane)
- działalność emisyjna	33 577 705,44	10 552 873,11	33 178 424,37	11 392 533,07
- działalność wydawnicza (DVD)	74 819,30	17 506,09	48 949,87	47 355,28
- sprzedaż praw licencyjnych	322 696,50	102 409,46	291 480,85	139 105,82
- reklama	12 602 445,50	3 177 289,55	11 574 161,77	3 482 604,75
- VOD	2 593 069,78	694 333,59	1 924 503,63	420 949,69
- inne usługi	1 064 159,45	423 344,17	537 147,32	326 669,96
- produkcja kanałów	28 488 994,94	9 584 828,60	25 424 228,13	8 718 327,23
- działalność internetowa	127 328,42	35 692,00	197 119,20	104 852,80
- sprzedaż treści	348 318,40	128 019,43	402 828,44	112 685,47
- rekonstrukcja i archiwizacja	450 923,18	218 325,45	1 210 860,82	507 098,57
- sprzedaż towarów i materiałów	2 166 258,00	441 547,92	302 653,78	2 570,00
<b>Razem</b>	<b>81 816 718,91</b>	<b>25 376 169,37</b>	<b>75 092 358,18</b>	<b>25 254 752,64</b>
<b>Koszty wg rodzaju działalności:</b>	<b>9 miesięcy zakończonych 30.09.2013 r. (niebadane)</b>	<b>3 miesiące zakończonych 30.09.2013 r. (niebadane)</b>	<b>9 miesięcy zakończonych 30.09.2012 r. (niebadane)</b>	<b>3 miesiące zakończonych 30.09.2012 r. (niebadane)</b>
- koszty działalności emisyjnej	(26 231 113,62)	(8 440 986,96)	(27 647 818,70)	(9 383 318,06)
- koszty działalności wydawniczej (DVD)	(32 555,94)	(10 047,29)	(89 953,74)	(37 696,84)
- koszt reklam	(2 842 138,73)	(1 150 820,85)	(2 913 048,14)	(892 412,07)
- koszty sprzedaży	(1 005 104,00)	(302 423,32)	(570 791,01)	(288 289,46)
- koszty VOD	(1 862 203,42)	(467 109,63)	(1 607 656,19)	(423 756,34)
- koszty produkcji kanałów telewizyjnych	(25 812 174,82)	(8 677 339,84)	(22 977 067,33)	(7 934 627,50)
- działalność internetowa	(606 061,91)	(287 233,43)	(195 717,03)	(90 049,16)
- sprzedaż treści	(679 140,67)	(367 270,57)	(418 366,79)	(189 065,12)
- rekonstrukcja i archiwizacja	(1 506 631,42)	(479 714,48)	(979 127,30)	(357 023,12)
- pozostałe koszty	(4 789 394,22)	(1 086 028,16)	(3 712 770,65)	(1 132 530,43)
- koszt własny sprzed. towarów i materiałów	(1 836 905,67)	(141 428,54)	(130 107,39)	(2 565,70)
<b>Razem</b>	<b>(67 203 424,42)</b>	<b>(21 410 403,07)</b>	<b>(61 242 424,27)</b>	<b>(20 731 333,80)</b>

#### 6.3.4. Sprzedaż wg obszarów geograficznych

Sprzedaż na rzecz klientów zewnętrznych, w tym:	9 miesięcy zakończonych 30.09.2013 r. (niebadane)	3 miesiące zakończonych 30.09.2013 r. (niebadane)	9 miesięcy zakończonych 30.09.2012 r. (niebadane)	3 miesiące zakończonych 30.09.2012 r. (niebadane)
Polska	51 527 922,61	15 211 947,14	48 432 387,37	6 922 564,83
UE	29 457 842,10	9 899 502,28	26 657 722,72	18 330 610,35
Inne	830 954,20	264 719,95	2 248,09	1 577,46
<b>Razem</b>	<b>81 816 718,91</b>	<b>25 376 169,37</b>	<b>75 092 358,18</b>	<b>25 254 752,64</b>

#### 6.3.5. Koszty operacyjne

	9 miesięcy zakończonych 30.09.2013 r. (niebadane)	3 miesiące zakończonych 30.09.2013 r. (niebadane)	9 miesięcy zakończonych 30.09.2012 r. (niebadane)	3 miesiące zakończonych 30.09.2012 r. (niebadane)
Amortyzacja środków trwałych i wartości niematerialnych	(5 081 385,72)	(1 692 815,06)	(4 603 660,85)	(1 635 698,71)
Koszty świadczeń pracowniczych	(10 465 467,38)	(3 639 759,98)	(9 639 618,26)	(3 284 066,51)
- koszty wynagrodzeń	(9 075 562,46)	(3 224 191,58)	(8 204 521,51)	(2 805 707,44)
- koszty ubezpieczeń społ. i innych świadczeń	(1 389 904,92)	(415 568,40)	(1 435 096,75)	(478 359,07)
Zużycie materiałów i energii	(705 315,90)	(261 754,92)	(556 771,22)	(183 454,30)
Usługi obce	(46 516 589,61)	(14 343 626,81)	(43 867 589,01)	(14 780 664,26)
Podatki i opłaty	(1 376 512,39)	(416 423,74)	(1 141 915,50)	(372 724,05)
Ubezpieczenia majątkowe i osobowe	(279 233,15)	(207 995,93)	(91 848,03)	(39 493,23)
Pozostałe koszty	(909 458,66)	(674 042,15)	(1 210 914,01)	(432 667,04)
Wartość sprzedanych towarów i materiałów	(1 869 461,61)	(173 984,48)	(130 107,39)	(2 565,70)
<b>Razem koszty rodzajowe</b>	<b>(67 203 424,42)</b>	<b>(21 410 403,07)</b>	<b>(61 242 424,27)</b>	<b>(20 731 333,80)</b>
Koszty sprzedaży	(1 005 104,00)	(302 423,32)	(570 791,01)	(288 289,46)
Koszty ogólnego zarządu	(4 961 270,23)	(1 224 898,54)	(3 712 770,65)	(1 132 530,43)
Koszt wytworzenia sprzedanych produktów	(59 367 588,58)	(19 709 096,73)	(56 828 755,22)	(19 307 948,21)
Wartość sprzedanych towarów i materiałów	(1 869 461,61)	(173 984,48)	(130 107,39)	(2 565,70)
<b>Łączne koszty sprzedanych produktów, towarów i materiałów, sprzedaży i koszty ogólnego zarządu</b>	<b>(67 203 424,42)</b>	<b>(21 410 403,07)</b>	<b>(61 242 424,27)</b>	<b>(20 731 333,80)</b>

#### 6.3.6. Pozostałe przychody operacyjne

	9 miesięcy zakończonych 30.09.2013 r. (niebadane)	3 miesiące zakończonych 30.09.2013 r. (niebadane)	9 miesięcy zakończonych 30.09.2012 r. (niebadane)	3 miesiące zakończonych 30.09.2012 r. (niebadane)
Zysk ze zbycia niefin. aktywów trwałych	16 731,30	6 931,30	-	-
Rozwiązanie odpisu aktual. wartość należności	885,16	-	-	-
Zysk z likwidacji rzeczowych aktywów trwałych oraz wartości niematerialnych	-	-	200,00	200,00
Rozwiązanie rezerw	-	-	500,00	-
Otrzymane kary i odszkodowania	1 420,04	1 420,04	116,20	-
Inne	61 335,32	46 055,43	471 779,79	465 259,13
<b>Razem</b>	<b>80 371,82</b>	<b>54 406,77</b>	<b>472 595,99</b>	<b>465 459,13</b>

### 6.3.7. Pozostałe koszty operacyjne

	<i>9 miesięcy zakończone 30.09.2013 r. (niebadane)</i>	<i>3 miesiące zakończone 30.09.2013 r. (niebadane)</i>	<i>9 miesięcy zakończone 30.09.2012 r. (niebadane)</i>	<i>3 miesiące zakończone 30.09.2012 r. (niebadane)</i>
Strata ze zbycia niefin. aktywów trwałych	-	-	(54 851,55)	(54 851,55)
Odpis aktualizujący na należności	(21 361,81)	(21 361,81)	-	-
Odpis aktualizujący wartości niematerialne	(763 585,52)	(254 528,52)	-	-
Utworzenie odpisu na należności	(147,83)	(147,83)	-	-
Spisanie należności	(24 798,14)	(24 798,14)	-	-
Strata z likwidacji rzeczowych aktywów trwałych oraz wartości niematerialnych	-	-	(209 441,03)	(209 441,03)
Darowizny przekazane	(10 000,00)	-	(10 000,00)	(10 000,00)
Kary umowne	(23 200,00)	-	(108,80)	(58,80)
Koszty renegotjacji umowy	-	-	(200 000,00)	-
Inne	(26 041,96)	14 933,82	(421 781,17)	(406 988,00)
<b>Razem</b>	<b>(869 135,26)</b>	<b>(285 902,48)</b>	<b>(896 182,55)</b>	<b>(681 339,38)</b>

### 6.3.8. Przychody finansowe

	<i>9 miesięcy zakończone 30.09.2013 r. (niebadane)</i>	<i>3 miesiące zakończone 30.09.2013 r. (niebadane)</i>	<i>9 miesięcy zakończone 30.09.2012 r. (niebadane)</i>	<i>3 miesiące zakończone 30.09.2012 r. (niebadane)</i>
Przychody z tytułu odsetek, w tym:	87 451,93	38 964,24	323 625,68	20 078,20
- lokaty bankowe	64 636,19	31 848,21	299 176,87	13 356,42
- odsetki z tytułu pożyczek	19 383,58	6 534,26	17 663,56	6 301,33
- z tytułu należności handlowych	3 432,16	581,77	6 785,25	420,45
Pozostałe przychody finansowe (w tym różnice kursowe)	-	-	-	-
<b>Razem</b>	<b>87 451,93</b>	<b>38 964,24</b>	<b>323 625,68</b>	<b>20 078,20</b>

### 6.3.9. Koszty finansowe

	<i>9 miesięcy zakończone 30.09.2013 r. (niebadane)</i>	<i>3 miesiące zakończone 30.09.2013 r. (niebadane)</i>	<i>9 miesięcy zakończone 30.09.2012 r. (niebadane)</i>	<i>3 miesiące zakończone 30.09.2012 r. (niebadane)</i>
Koszty z tytułu odsetek, w tym:	(72 581,97)	(29 382,19)	(116 890,97)	(15 288,09)
- z tytułu kredytów i pożyczek	(34 054,55)	(14 911,93)	(19 687,29)	(4 498,42)
- z tytułu zobowiązań handlowych	(3 338,35)	(400,64)	(1 082,57)	(610,99)
- z tytułu odsetek budżetowych	(18 946,85)	(17 516,24)	(7 574,23)	(854,00)
- z tytułu leasingu finansowego	(12 796,89)	(2 553,38)	(33 545,88)	(9 795,08)
- inne	(3 445,33)	6 000,00	(55 001,00)	470,40
Prowizje bankowe	(96 791,96)	(96 791,96)	-	-
Pozostałe koszty finansowe (w tym różnice kursowe)	(110 506,10)	(429 387,07)	(508 930,00)	(339 081,01)
<b>Razem</b>	<b>(279 880,03)</b>	<b>(555 561,22)</b>	<b>(625 820,97)</b>	<b>(354 369,10)</b>

### 6.3.10. Podatek dochodowy

	<i>9 miesięcy zakończone 30.09.2013 r. (niebadane)</i>	<i>3 miesiące zakończone 30.09.2013 r. (niebadane)</i>	<i>9 miesięcy zakończone 30.09.2012 r. (niebadane)</i>	<i>3 miesiące zakończone 30.09.2012 r. (niebadane)</i>
Bieżący podatek dochodowy, w tym:	(763 056,00)	257 804,00	(1 768 107,00)	(476 132,00)
- bieżące obciążenie z tytułu podatku dochodowego	(763 059,00)	257 804,00	(1 768 107,00)	(476 132,00)
- korekty dotyczące bieżącego podatku dochodowego z lat ubiegłych	3,00	-	-	-
Odroczony podatek dochodowy	(221 667,49)	(418 488,85)	(450 516,18)	(133 578,82)
<b>Obciążenie podatkowe wykazane w zysku lub stracie okresu</b>	<b>(984 723,49)</b>	<b>(160 684,85)</b>	<b>(2 218 623,18)</b>	<b>(609 710,82)</b>

### 6.3.11. Odroczony podatek dochodowy

<i>Stan na 30.09.2013 r. (niebadane)</i>			
<b>Pozycja bilansowa, której dotyczy różnica przejściowa:</b>	<b>Aktywa z tytułu odroczonego podatku dochodowego</b>	<b>Rezerwa z tytułu odroczonego podatku dochodowego</b>	<b>Wartość netto</b>
Wartości niematerialne (przyspieszona amortyzacja podatkowa)	-	950 183,23	(950 183,23)
Udzielone pożyczki (naliczone odsetki)	-	3 512,89	(3 512,89)
Należności handlowe (odpisy aktualizujące)	21 665,25	-	21 665,25
Przychody przyszłych okresów	90 236,70	-	90 236,70
Rezerwy	99 835,39	-	99 835,39
Zobowiązania z tytułu dostaw i usług oraz pozostałe zobowiązania	112 700,85	-	112 700,85
Pozostałe	3 724,94	10 285,77	(6 560,83)
<b>Razem</b>	<b>328 163,13</b>	<b>963 981,89</b>	<b>(635 818,76)</b>

<i>Stan na 31.12.2012 r.</i>			
<b>Pozycja bilansowa, której dotyczy różnica przejściowa:</b>	<b>Aktywa z tytułu odroczonego podatku dochodowego</b>	<b>Rezerwa z tytułu odroczonego podatku dochodowego</b>	<b>Wartość netto</b>
Wartości niematerialne (przyspieszona amortyzacja podatkowa)	-	618 994,18	(618 994,18)
Udzielone pożyczki (naliczone odsetki)	-	-	-
Rezerwy	75 163,31	-	75 163,31
Zobowiązania z tytułu dostaw i usług oraz pozostałe zobowiązania	599,67	-	599,67
Pozostałe zobowiązania finansowe	69 626,83	-	69 626,83
Pozostałe	14 873,19	1 355,32	13 517,87
Odpis aktualizujący	(45 935,23)	-	(45 935,23)
<b>Razem</b>	<b>206 198,23</b>	<b>620 349,50</b>	<b>(414 151,27)</b>



### 6.3.12. Rzeczowe aktywa trwałe

<b>TABELA RUCHU ŚRODKÓW TRWAŁYCH</b> za okres 9 miesięcy zakończonych 30 września 2013 r.	<b>Urządzenia techniczne i maszyny</b>	<b>Środki transportu</b>	<b>Inne środki trwałe</b>	<b>Środki trwałe w budowie</b>	<b>RAZEM</b>
<b>Wartość brutto na początek okresu</b>	<b>11 613 392,27</b>	<b>290 781,80</b>	<b>1 066 940,75</b>	<b>7 814,29</b>	<b>12 978 929,11</b>
<b>zwiększenia, z tytułu:</b>	<b>827 541,35</b>	<b>-</b>	<b>72 606,24</b>	<b>19 545,53</b>	<b>919 693,12</b>
- zakup	827 541,35	-	45 246,42	19 545,53	892 333,30
- przyjęcie z inwestycji	-	-	27 359,82	-	27 359,82
<b>zmniejszenia, z tytułu:</b>	<b>(12 209,84)</b>	<b>(18 300,00)</b>	<b>-</b>	<b>(27 359,82)</b>	<b>(57 869,66)</b>
- sprzedaż	(12 209,84)	(18 300,00)	-	-	(30 509,84)
- przeniesienie na środki trwałe	-	-	-	(27 359,82)	(27 359,82)
<b>Wartość brutto na koniec okresu</b>	<b>12 428 723,78</b>	<b>272 481,80</b>	<b>1 139 546,99</b>	<b>-</b>	<b>13 840 752,57</b>
<b>Umorzenie na początek okresu</b>	<b>(4 593 109,28)</b>	<b>(189 192,69)</b>	<b>(440 007,63)</b>	<b>-</b>	<b>(5 222 309,60)</b>
- amortyzacja za okres	(1 420 412,60)	(71 155,77)	(119 122,43)	-	(1 610 690,80)
- sprzedaż środka trwałego	12 209,84	9 150,00	-	-	21 359,84
<b>Umorzenie na koniec okresu</b>	<b>(6 001 312,04)</b>	<b>(251 198,46)</b>	<b>(559 130,06)</b>	<b>-</b>	<b>(6 811 640,56)</b>
<b>Odpisy z tytułu trwałej utraty wartości na początek okresu</b>	<b>-</b>	<b>-</b>	<b>-</b>	<b>-</b>	<b>-</b>
<b>zwiększenie, z tytułu:</b>	<b>-</b>	<b>-</b>	<b>-</b>	<b>-</b>	<b>-</b>
- utworzenie odpisu	-	-	-	-	-
<b>zmniejszenie, z tytułu:</b>	<b>-</b>	<b>-</b>	<b>-</b>	<b>-</b>	<b>-</b>
- odwrócenie odpisu	-	-	-	-	-
<b>Odpisy z tytułu trwałej utraty wartości na koniec okresu</b>	<b>-</b>	<b>-</b>	<b>-</b>	<b>-</b>	<b>-</b>
<b>Wartość netto na początek okresu</b>	<b>7 020 282,99</b>	<b>101 589,11</b>	<b>626 933,12</b>	<b>7 814,29</b>	<b>7 756 619,51</b>
<b>Wartość netto na koniec okresu</b>	<b>6 427 411,74</b>	<b>21 283,34</b>	<b>580 416,93</b>	<b>-</b>	<b>7 029 112,01</b>

<b>TABELA RUCHU ŚRODKÓW TRWAŁYCH</b> <b>za okres 9 miesięcy zakończonych 30 września 2012 r.</b>	<b>Urządzenia techniczne i maszyny</b>	<b>Środki transportu</b>	<b>Inne środki trwałe</b>	<b>Środki trwałe w budowie</b>	<b>RAZEM</b>
<b>Wartość brutto na początek okresu</b>	<b>9 620 217,70</b>	<b>241 481,80</b>	<b>979 965,45</b>	<b>-</b>	<b>10 841 664,95</b>
<b>zwiększenia, z tytułu:</b>	<b>1 109 741,98</b>	<b>18 300,00</b>	<b>428 124,27</b>	<b>159 782,84</b>	<b>1 715 949,09</b>
- zakup	1 109 741,98	18 300,00	129 547,21	159 782,84	1 417 372,03
- inwestycje w obcym środku trwałym	-	-	298 577,06	-	298 577,06
<b>zmniejszenia, z tytułu:</b>	<b>(7 100,79)</b>	<b>-</b>	<b>(335 358,87)</b>	<b>(157 750,32)</b>	<b>(500 209,98)</b>
- sprzedaż	-	-	(119 323,60)	-	(119 323,60)
- likwidacja	(7 100,79)	-	(216 035,27)	-	(223 136,06)
- przeniesienie do środków trwałych	-	-	-	(157 750,32)	(157 750,32)
<b>Wartość brutto na koniec okresu</b>	<b>10 722 858,89</b>	<b>259 781,80</b>	<b>1 072 730,85</b>	<b>2 032,52</b>	<b>12 057 404,06</b>
<b>Umorzenie na początek okresu</b>	<b>(2 795 625,37)</b>	<b>(102 718,08)</b>	<b>(363 480,63)</b>	<b>-</b>	<b>(3 261 824,08)</b>
- amortyzacja za okres	(1 347 918,16)	(63 623,46)	(123 590,43)	-	(1 535 132,05)
- sprzedaż środka trwałego	-	-	41 472,05	-	41 472,05
- likwidacja środka trwałego	7 100,79	-	39 993,00	-	47 093,79
<b>Umorzenie na koniec okresu</b>	<b>(4 136 442,74)</b>	<b>(166 341,54)</b>	<b>(405 606,01)</b>	<b>-</b>	<b>(4 708 390,29)</b>
<b>Odpisy z tytułu trwałej utraty wartości na początek okresu</b>	<b>-</b>	<b>-</b>	<b>-</b>	<b>-</b>	<b>-</b>
<b>zwiększenie, z tytułu:</b>	<b>-</b>	<b>-</b>	<b>-</b>	<b>-</b>	<b>-</b>
- utworzenie odpisu	-	-	-	-	-
<b>zmniejszenie, z tytułu:</b>	<b>-</b>	<b>-</b>	<b>-</b>	<b>-</b>	<b>-</b>
- odwrócenie odpisu	-	-	-	-	-
<b>Odpisy z tytułu trwałej utraty wartości na koniec okresu</b>	<b>-</b>	<b>-</b>	<b>-</b>	<b>-</b>	<b>-</b>
<b>Wartość netto na początek okresu</b>	<b>6 824 592,33</b>	<b>138 763,72</b>	<b>616 484,82</b>	<b>-</b>	<b>7 579 840,87</b>
<b>Wartość netto na koniec okresu</b>	<b>6 586 416,15</b>	<b>93 440,26</b>	<b>667 124,84</b>	<b>2 032,52</b>	<b>7 349 013,77</b>

### 6.3.13. Wartości niematerialne

<b>TABELA RUCHU WARTOŚCI NIEMATERIALNYCH za 9 miesięcy zakończonych 30 września 2013 r.</b>	<b>Koszty zakończonych prac rozwojowych</b>	<b>Wartość firmy</b>	<b>Nabyte koncesje, patenty</b>	<b>Licencje o ograniczonym okresie użytkowania</b>	<b>Licencje o nieograniczonym okresie użytkowania</b>	<b>Inne wartości niematerialne</b>	<b>Wartości niematerialne w budowie</b>	<b>RAZEM</b>
<b>Wartość brutto na początek okresu</b>	<b>470 685,72</b>	<b>6 044 703,37</b>	<b>53 200,00</b>	<b>14 076 421,34</b>	<b>10 217 140,41</b>	<b>3 510 682,76</b>	<b>618 600,00</b>	<b>34 991 433,60</b>
<b>zwiększenia, z tytułu:</b>	<b>1 039 562,79</b>	<b>-</b>	<b>-</b>	<b>362 490,08</b>	<b>1 648,00</b>	<b>1 497 304,49</b>	<b>-</b>	<b>2 901 005,36</b>
- zakup	-	-	-	362 490,08	1 648,00	1 117 304,49	-	1 481 442,57
- przekazania z prac rozwojowych	1 039 562,79	-	-	-	-	-	-	1 039 562,79
- przyjęcie z inwestycji	-	-	-	-	-	380 000,00	-	380 000,00
<b>zmniejszenia, z tytułu:</b>	<b>-</b>	<b>-</b>	<b>-</b>	<b>-</b>	<b>-</b>	<b>-</b>	<b>-</b>	<b>-</b>
- sprzedaż	-	-	-	-	-	-	-	-
<b>Wartość brutto na koniec okresu</b>	<b>1 510 248,51</b>	<b>6 044 703,37</b>	<b>53 200,00</b>	<b>14 438 911,42</b>	<b>10 218 788,41</b>	<b>5 007 987,25</b>	<b>618 600,00</b>	<b>37 892 438,96</b>
<b>Umorzenie na początek okresu</b>	<b>(137 628,02)</b>		<b>(8 919,99)</b>	<b>(4 341 457,68)</b>		<b>(2 175 928,04)</b>		<b>(6 663 933,73)</b>
- amortyzacja za okres	(157 233,10)		(3 989,88)	(2 552 445,50)		(760 176,44)		(3 473 844,92)
<b>Umorzenie na koniec okresu</b>	<b>(294 861,12)</b>	<b>-</b>	<b>(12 909,87)</b>	<b>(6 893 903,18)</b>	<b>-</b>	<b>(2 936 104,48)</b>	<b>-</b>	<b>(10 137 778,65)</b>
<b>Odpisy z tytułu trwałej utraty wartości na początek okresu</b>	<b>-</b>	<b>(33 329,49)</b>	<b>-</b>	<b>-</b>	<b>-</b>	<b>-</b>	<b>-</b>	<b>(33 329,49)</b>
<b>zwiększenia, z tytułu:</b>	<b>-</b>	<b>-</b>	<b>-</b>	<b>-</b>	<b>(763 585,52)</b>	<b>-</b>	<b>-</b>	<b>(763 585,52)</b>
- utworzenie odpisu	-	-	-	-	(763 585,52)	-	-	(763 585,52)
<b>zmniejszenia, z tytułu:</b>	<b>-</b>	<b>-</b>	<b>-</b>	<b>-</b>	<b>-</b>	<b>-</b>	<b>-</b>	<b>-</b>
- odwrócenie odpisu	-	-	-	-	-	-	-	-
<b>Odpisy z tytułu trwałej utraty wartości na koniec okresu</b>	<b>-</b>	<b>(33 329,49)</b>	<b>-</b>	<b>-</b>	<b>(763 585,52)</b>	<b>-</b>	<b>-</b>	<b>(796 915,01)</b>
<b>Wartość netto na początek okresu</b>	<b>333 057,70</b>	<b>6 011 373,88</b>	<b>44 280,01</b>	<b>9 734 963,66</b>	<b>10 217 140,41</b>	<b>1 334 754,72</b>	<b>618 600,00</b>	<b>28 294 170,38</b>
<b>Wartość netto na koniec okresu</b>	<b>1 215 387,39</b>	<b>6 011 373,88</b>	<b>40 290,13</b>	<b>7 545 008,24</b>	<b>9 455 202,89</b>	<b>2 071 882,77</b>	<b>618 600,00</b>	<b>26 957 745,30</b>

<b>TABELA RUCHU WARTOŚCI NIEMATERIALNYCH za 9 miesięcy zakończonych 30 września 2012 r.</b>	<b>Koszty zakończonych prac rozwojowych</b>	<b>Wartość firmy z konsolidacji</b>	<b>Nabyte koncesje, patenty</b>	<b>Licencje o ograniczonym okresie użytkowania</b>	<b>Licencje o nieograniczonym okresie użytkowania</b>	<b>Inne wartości niematerialne</b>	<b>Wartości niematerialne w budowie</b>	<b>RAZEM</b>
<b>Wartość brutto na początek okresu</b>	<b>470 685,72</b>	<b>6 016 373,88</b>	<b>53 200,00</b>	<b>13 702 302,67</b>	<b>7 187 140,41</b>	<b>3 243 084,12</b>	<b>2 142 600,00</b>	<b>26 799 012,92</b>
<b>zwiększenia, z tytułu:</b>	-	-	-	<b>1 701 207,08</b>	<b>1 530 000,00</b>	<b>232 253,59</b>	<b>1 514 100,00</b>	<b>4 977 560,67</b>
- zakup	-	-	-	1 701 207,08	1 530 000,00	232 253,59	1 514 100,00	4 977 560,67
<b>zmniejszenia, z tytułu:</b>	-	-	-	<b>(1 570 459,69)</b>	-	-	<b>(1 530 000,00)</b>	<b>(3 100 459,69)</b>
- przeniesienie	-	-	-	-	-	-	(1 530 000,00)	(1 530 000,00)
- koniec okresu używalności	-	-	-	(1 570 459,69)	-	-	-	(1 570 459,69)
<b>Wartość brutto na koniec okresu</b>	<b>470 685,72</b>	<b>6 016 373,88</b>	<b>53 200,00</b>	<b>13 833 050,06</b>	<b>8 717 140,41</b>	<b>3 475 337,71</b>	<b>2 126 700,00</b>	<b>28 676 113,90</b>
<b>Umorzenie na początek okresu</b>	<b>(43 490,90)</b>	-	<b>(3 599,99)</b>	<b>(2 882 242,40)</b>	-	<b>(1 048 210,33)</b>	-	<b>(3 977 543,62)</b>
- amortyzacja za okres	(70 602,11)	-	(3 989,88)	(2 143 378,78)	-	(849 998,03)	-	(3 067 968,80)
- koniec okresu używalności	-	-	-	1 570 459,69	-	-	-	1 570 459,69
<b>Umorzenie na koniec okresu</b>	<b>(114 093,01)</b>	-	<b>(7 589,87)</b>	<b>(3 455 161,49)</b>	-	<b>(1 898 208,36)</b>	-	<b>(5 475 052,73)</b>
<b>Odpisy z tytułu trwałej utraty wartości na początek okresu</b>	-	-	-	-	-	-	-	-
<b>zwiększenia, z tytułu:</b>	-	-	-	-	-	-	-	-
- utworzenie odpisu	-	-	-	-	-	-	-	-
<b>zmniejszenia, z tytułu:</b>	-	-	-	-	-	-	-	-
- odwrócenie odpisu	-	-	-	-	-	-	-	-
<b>Odpisy z tytułu trwałej utraty wartości na koniec okresu</b>	-	-	-	-	-	-	-	-
<b>Wartość netto na początek okresu</b>	<b>427 194,82</b>	<b>6 016 373,88</b>	<b>49 600,01</b>	<b>10 820 060,27</b>	<b>7 187 140,41</b>	<b>2 194 873,79</b>	<b>2 142 600,00</b>	<b>22 821 469,30</b>
<b>Wartość netto na koniec okresu</b>	<b>356 592,71</b>	<b>6 016 373,88</b>	<b>45 610,13</b>	<b>10 377 888,57</b>	<b>8 717 140,41</b>	<b>1 577 129,35</b>	<b>2 126 700,00</b>	<b>23 201 061,17</b>

#### 6.3.14. Aktywa finansowe

	<i>Stan na 30 września 2013 r. (niebadane)</i>	<i>Stan na 31 grudnia 2012 r.</i>
<b>Pożyczki udzielone</b>		
Pożyczki udzielone długoterminowe	-	-
Pożyczki udzielone krótkoterminowe	294 315,08	277 210,26
<b>Razem</b>	<b>294 315,08</b>	<b>277 210,26</b>

Podmiot finansowany	Waluta pożyczki	Kwota główna pożyczki	Wartość na dzień bilansowy	Warunki %	Termin spłaty	Zabezpieczenia
TRAMWAY Sp. z o.o.	PLN	240 000,00	243 484,93	10% p.a.	2014-06-30	poręczenie od osoby fizycznej oraz oświadczenie o poddaniu się egzekucji w trybie art. 777 § 1 pkt 4 k.p.c. przez pożyczkobiorcę i poręczyciela
osoba fizyczna	PLN	50 000,00	50 830,15	3% p.a.	2014-09-11	brak
<b>Razem pożyczki</b>		<b>290 000,00</b>	<b>294 315,08</b>			

#### 6.3.15. Należności z tytułu dostaw i usług oraz pozostałe należności

	<i>Stan na 30 września 2013 r. (niebadane)</i>	<i>Stan na 31 grudnia 2012 r.</i>
<b>Należności długoterminowe</b>		
Należności z tytułu dostaw i usług	-	-
Pozostałe należności długoterminowe	6 580,62	11 880,00
<b>Razem należności długoterminowe</b>	<b>6 580,62</b>	<b>11 880,00</b>

	<i>Stan na 30 września 2013 r. (niebadane)</i>	<i>Stan na 31 grudnia 2012 r.</i>
<b>Należności krótkoterminowe</b>		
<b>Należności od jednostek powiązanych</b>	<b>7 099 418,31</b>	<b>14 618 366,36</b>
Należności z tytułu dostaw i usług	7 099 418,31	14 618 366,36
Inne należności niefinansowe	-	-
<b>Należności od pozostałych jednostek</b>	<b>15 909 897,24</b>	<b>13 916 490,96</b>
Należności z tytułu dostaw i usług	14 577 959,98	13 079 036,58
Należności budżetowe z innych tytułów niż bieżący podatek dochodowy	1 114 061,13	590 867,49
Inne należności niefinansowe	217 876,13	246 586,89
<b>Razem należności krótkoterminowe (brutto)</b>	<b>23 009 315,55</b>	<b>28 534 857,32</b>
Odpis aktualizujący należności	(255 379,89)	(241 764,37)
<b>Razem należności krótkoterminowe (netto)</b>	<b>22 753 935,66</b>	<b>28 293 092,95</b>

### 6.3.16. Rozliczenia międzyokresowe czynne

Rozliczenia międzyokresowe czynne, w tym:	<i>Stan na 30 września 2013 r. (niebadane)</i>	<i>Stan na 31 grudnia 2012 r.</i>
- koszty prenumeraty czasopism, abonamenty	10 945,19	2 761,81
- produkcja programu	133 502,99	207 293,77
- koszty ubezpieczeń	66 581,84	91 136,95
- usługi niewykonane	114 706,00	1 429 662,79
- opłaty z tytułu licencji	1 357 769,01	893 241,41
- opłaty dotyczące GPW i KDPW	9 396,91	-
- pozostałe rozliczenia międzyokresowe czynne	88 178,27	41 082,68
<b>Rozliczenia międzyokresowe czynne</b>	<b>1 781 080,21</b>	<b>2 665 179,41</b>

Struktura czasowa rozliczeń międzyokresowych	<i>Stan na 30 września 2013 r. (niebadane)</i>	<i>Stan na 31 grudnia 2012 r.</i>
- część długoterminowa	118 427,17	-
- część krótkoterminowa	1 662 653,04	2 665 179,41
	<b>1 781 080,21</b>	<b>2 665 179,41</b>

### 6.3.17. Środki pieniężne i ich ekwiwalenty

	<i>Stan na 30 września 2013 r. (niebadane)</i>	<i>Stan na 31 grudnia 2012 r.</i>
Środki pieniężne w banku i w kasie	16 212 463,78	4 550 840,19
Lokaty krótkoterminowe	-	1 778 502,76
Środki pieniężne w drodze	2 080,60	-
Inne	783 004,00	783 000,00
<b>Razem środki pieniężne i ich ekwiwalenty</b>	<b>16 997 548,38</b>	<b>7 112 342,95</b>

Struktura wg walut i po przeliczeniu na zł	<i>Stan na 30 września 2013 r. (niebadane)</i>	<i>Stan na 31 grudnia 2012 r.</i>
środki w PLN	8 901 506,11	6 229 732,86
środki w EUR	8 043 595,27	882 610,09
środki w USD	52 447,00	-
środki w GBP	-	-
środki w innych walutach	-	-
<b>Razem środki pieniężne i ich ekwiwalenty</b>	<b>16 997 548,38</b>	<b>7 112 342,95</b>

Dla potrzeb sprawozdania z przepływów pieniężnych kredyty w rachunku bieżącym pomniejszają wartość środków pieniężnych i ich ekwiwalentów.

### 6.3.18. Kredyty i pożyczki otrzymane

	<i>Stan na 30 września 2013 r. (niebadane)</i>	<i>Stan na 31 grudnia 2012 r.</i>
Kredyty w rachunku bieżącym	216 085,05	183 252,86
Pożyczki otrzymane	854 349,47	-
<b>Razem</b>	<b>1 070 434,52</b>	<b>183 252,86</b>

	<i>Stan na 30 września 2013 r. (niebadane)</i>	<i>Stan na 31 grudnia 2012 r.</i>
<b>Struktura czasowa kredytów i pożyczek</b>		
- część długoterminowa	-	-
- część krótkoterminowa	1 070 434,52	183 252,86
<b>Razem</b>	<b>1 070 434,52</b>	<b>183 252,86</b>

Na dzień 30 września 2013 r. Grupa posiadała następujące kredyty, pożyczki oraz otwarte linie kredytowe:

Podmiot finansujący	Waluta kredytu	Wielkość kredytu/limitu	Wartość kredytu na dzień bilansowy		Warunki %	Termin spłaty	Zabezpieczenia
			w walucie	w złotych			
Bank Polska Kasa Opieki S.A.	PLN	do 8 000 000,00	-	109 968,78	WIBOR 1M +3,0%	2014-06-30	weksel in blanco, oświadczenie o poddaniu się egzekucji, pełnomocnictwa do rachunków bankowych oraz umowa cesji wierzycielności
Bank Zachodni WBK S.A.	PLN	do 200 000,00	-	106 116,27	WIBOR 1M +4,0%	2013-04-25	weksel in blanco
SPI International BV Inc.	EUR	200 000,00	202 620,69	854 349,47	5% p.a.	2014-06-26	brak
<b>Razem kredyty i pożyczki</b>			<b>202 620,69</b>	<b>1 070 434,52</b>			

W okresach objętych niniejszym sprawozdaniem nie miały miejsca przypadki naruszenia postanowień powyższych umów kredytów lub pożyczek.

### 6.3.19. Rezerwy

	<b>Rezerwa na poczet wynagrodzeń, w tym odpraw</b>	<b>Rezerwa na niewykorzystane urlopy</b>	<b>Rezerwa na badanie/przegląd sprawozdań</b>	<b>Inne rezerwy</b>	<b>Ogółem</b>
<b>Na dzień 1 stycznia 2013r.</b>	<b>307 780,00</b>	<b>247 449,56</b>	<b>68 600,00</b>	<b>53 146,82</b>	<b>676 976,38</b>
Utworzone	67 386,60	40 561,80	38 000,00	2 173 568,02	2 319 516,42
Wykorzystane	(307 780,00)	-	(106 600,00)	(601 496,27)	(1 015 876,27)
Rozwiązane	-	(254 732,08)	-	-	(254 732,08)
<b>Na dzień 30 wrzesień 2013r. (niebadane)</b>	<b>67 386,60</b>	<b>33 279,28</b>	<b>-</b>	<b>1 625 218,57</b>	<b>1 725 884,45</b>
<b>Struktura czasowa rezerw</b>	<i>Stan na 30 września 2013 r. (niebadane)</i>	<i>Stan na 31 grudnia 2012 r.</i>			
- część długoterminowa	350 000,00	-			
- część krótkoterminowa	1 375 884,45	676 976,38			
<b>Razem rezerwy</b>	<b>1 725 884,45</b>	<b>676 976,38</b>			

### 6.3.20. Zobowiązania z tytułu leasingu finansowego

	<i>Stan na 30 września 2013 r. (niebadane)</i>		
	Wartość bieżąca	Przyszłe minimalne opłaty	Odsetki
do 1 roku	108 129,36	117 938,43	9 809,07
od 2-5 roku	44 283,44	50 184,85	5 901,41
powyżej 5 roku	-	-	-
<b>Razem</b>	<b>152 412,80</b>	<b>168 123,28</b>	<b>15 710,48</b>

	<i>Stan na 31 grudnia 2012 r.</i>		
	Wartość bieżąca	Przyszłe minimalne opłaty	Odsetki
do 1 roku	302 716,61	318 908,16	16 191,55
od 2-5 roku	59 353,95	61 039,56	1 685,61
powyżej 5 roku	-	-	-
<b>Razem</b>	<b>362 070,56</b>	<b>379 947,72</b>	<b>17 877,16</b>

### 6.3.21. Zobowiązania z tytułu dostaw i usług oraz pozostałe zobowiązania

	<i>Stan na 30 września 2013 r. (niebadane)</i>	<i>Stan na 31 grudnia 2012 r.</i>
<b>Zobowiązania krótkoterminowe</b>		
<b>Zobowiązania z tytułu dostaw i usług wobec jednostek powiązanych</b>	<b>189 287,10</b>	<b>193 222,66</b>
Zobowiązania z tytułu dostaw i usług	189 287,10	176 300,45
Inne zobowiązania niefinansowe	-	16 922,21
<b>Zobowiązania z tytułu dostaw i usług wobec jednostek pozostałych</b>	<b>8 153 583,40</b>	<b>7 118 397,95</b>
Zobowiązania z tytułu dostaw i usług	6 613 023,22	6 064 385,20
Zobowiązania z tytułu wynagrodzeń	147 858,53	83 119,89
Zobowiązania budżetowe z innych tytułów niż bieżący podatek dochodowy	1 277 809,17	874 083,64
Inne zobowiązania niefinansowe	114 892,48	96 809,22
<b>Razem zobowiązania z tytułu dostaw i usług oraz pozostałe zobowiązania krótkoterminowe</b>	<b>8 342 870,50</b>	<b>7 311 620,61</b>

### 6.4. Informacje dotyczące zmian zobowiązań warunkowych lub aktywów warunkowych, które nastąpiły od czasu zakończenia ostatniego roku obrotowego

W dniu 22 lutego 2013 r. pomiędzy Kino Polska TV S.A. a Agora S.A. („Agora”) zawarta została warunkowa umowa inwestycyjna („Umowa Inwestycyjna”) w związku ze wspólnymi staraniami o uzyskanie koncesji na rozpowszechnianie w ramach multipleksu pierwszego kanału STOPKLATKA TV („Koncesja”) oraz ewentualnym finansowaniem tego projektu. Zgodnie z ustaleniami stron, wniosek do Krajowej Rady Radiofonii i Telewizji („KRRiT”) w tej sprawie w dniu 25 lutego 2013 r. złożyła Stopklatka S.A.

Na mocy powyższego porozumienia, Agora S.A. nabędzie od Kino Polska TV S.A. taką liczbę akcji STK (zaoferowanych jej przez Kino Polska TV S.A.), aby: (i) udziały Agory i Emitenta w kapitale zakładowym STK



były równe, (ii) udział Agory w kapitale zakładowym wynosił co najmniej 41%, pod warunkiem, że do dnia 31 grudnia 2014 roku Stopklatka S.A. otrzyma Koncesję oraz po spełnieniu innych warunków, zwyczajowo stosowanych w tego rodzaju umowach.

Strony Umowy Inwestycyjnej zobowiązały się, że po otrzymaniu przez STK Koncesji wspólnie i proporcjonalnie dokapitalizują Stopklatka S.A. w wysokości łącznie nie niższej niż 20 milionów złotych, poprzez objęcie akcji w podwyższonym kapitale zakładowym tej spółki.

W dniu 9 września 2013 r. Zarząd Emitenta uzyskał informację o podjęciu przez KRRiT uchwały o przyznaniu koncesji na rozpowszechnianie programu o charakterze wyspecjalizowanym filmowym w sygnale multipleksu pierwszego spółce Stopklatka S.A., w której na dzień publikacji niniejszego Raportu Kino Polska TV S.A. posiadała 82,09% akcji.

Podjęcie powyższej uchwały przez KRRiT jest pierwszym elementem niezbędnym do realizacji warunków Umowy Inwestycyjnej zawartej w dniu 22 lutego 2013 r. pomiędzy Kino Polska TV S.A. a Agorą S.A.

Zgodnie z decyzją Przewodniczącego KRRiT z dnia 30 października 2013 r., koncesja o nr 544/2013-T przyznana Stopklatce S.A. na rozpowszechnianie programu Stopklatka TV w sposób cyfrowy rozsiewczy naziemny w multipleksie pierwszym obowiązuje od dnia 30 października 2013 r. i wygasa z dniem 29 października 2023 r. Zgodnie z wymogami KRRiT Stopklatka TV rozpocznie nadawanie najpóźniej do dnia 28 kwietnia 2014 r.

## **6.5. Istotne dokonania lub niepowodzenia Grupy w okresie sprawozdawczym**

### **6.5.1. Kino Polska TV S.A.**

#### **Uzyskanie przez Stopklatka S.A. koncesji – Stopklatka TV**

Istotnym dokonaniem w analizowanym okresie było wygranie przez Stopklatkę S.A. konkursu ogłoszonego przez Krajową Radę Radiofonii i Telewizji na kanał filmowy rozpowszechniany w ramach multipleksu pierwszego. Zgłoszony do niniejszego konkursu program – Stopklatka TV jest wspólnym projektem Kino Polska TV S.A., Stopklatka S.A. i Agora S.A. (więcej szczegółów w tej sprawie zawartych zostało w pkt. 6.4. niniejszej części Raportu).

#### **Zmiany w zakresie emisji reklam**

W analizowanym okresie Zarząd Emitenta podjął decyzję o zmianie formuły wyświetlania reklam na antenach produkowanych i dystrybuowanych przez Grupę kanałów – Telewizji Kino Polska oraz FilmBox Basic. Zmiany związane są ze skróceniem i zwiększeniem częstotliwości pojedynczych break'ów reklamowych poprzez ich emisję w trakcie wybranych audycji telewizyjnych. Zmiany zostały wprowadzone od 1 lutego 2013 r. w przypadku Telewizji Kino Polska oraz od 1 marca 2013 r. dla kanału FilmBox Basic. Działania te

pozwalają na maksymalne wykorzystanie czasu antenowego, przeznaczonego ustawowo na emisję materiałów reklamowych, a także na zwiększenie efektywności finansowej Grupy w segmencie sprzedaży reklam.

### **Podział wyniku za rok 2012**

W dniu 7 stycznia 2013 r. odbyło się Nadzwyczajne Walne Zgromadzenie Kino Polska TV S.A., podczas którego podjęta została uchwała w sprawie m.in. zmian Statutu Spółki w kwestii upoważnienia Zarządu Emitenta do wypłaty zaliczki na poczet przyszłej dywidendy dla akcjonariuszy.

W konsekwencji powyższego oraz zgodnie z uchwałą Rady Nadzorczej, w dniu 28 lutego 2013 r. Zarząd Kino Polska TV S.A. wypłacił akcjonariuszom zaliczkę na poczet dywidendy za rok 2012 r. Kwota zaliczki wyniosła 0,50 zł brutto na 1 akcję, ogółem 6.910.702,00 zł. Do zaliczki uprawnieni byli akcjonariusze posiadający akcje Spółki w dniu 21 lutego 2013 r.

Ponadto, w dniu 27 czerwca 2013 r. Zwyczajne Walne Zgromadzenie Kino Polska TV S.A. podjęło uchwałę o podziale zysku netto Spółki w wysokości 14.294.230,47 zł za rok obrotowy zakończony 31 grudnia 2012 r. w następujący sposób:

- 1) kwotę 13.821.404,00 zł przeznaczono do podziału wśród akcjonariuszy Spółki, z uwzględnieniem wypłaconej wcześniej zaliczki na poczet przyszłej dywidendy co daje łączną kwotę dywidendy za rok 2012 w wysokości 1 zł brutto na akcję;
- 2) kwotę 472.826,47 zł przeznaczono na kapitał zapasowy Spółki. Więcej informacji na temat dywidendy za rok 2012 zawartych zostało w pkt. 6.22. niniejszej części Raportu.

### **Aport Oddziału**

W dniu 1 lutego 2013 r. Emitent zawarł umowę z Kino Polska Program Sp. z o.o. SKA – spółką zależną od Kino Polska TV S.A., o objęciu przez Spółkę akcji nowej emisji serii B Kino Polska Program Sp. z o.o. SKA, w zamian za wkład niepieniężny w postaci przeniesienia na Kino Polska Program Sp. z o.o. SKA wyodrębnionej i zorganizowanej (w rozumieniu art. 55(1) kodeksu cywilnego oraz art. 4a pkt 4 ustawy z dnia 15 lutego 1992 r. o podatku dochodowym od osób prawnych) części przedsiębiorstwa Kino Polska TV S.A., w skład której wchodziły składniki materialne i niematerialne, przeznaczone do wykonywania zadań produkcji oraz emisji kanałów: Telewizja Kino Polska, Kino Polska Muzyka i Kino Polska International, a także sprzedaży czasu reklamowego, tworzącej samodzielny oddział Spółki pod nazwą „Kino Polska TV” Spółka Akcyjna – Oddział w Warszawie („Oddział”). Wartość godziwa przedmiotu niniejszego wkładu niepieniężnego na dzień 30 listopada 2012 roku została wyceniona na kwotę 47.805.000,00 zł.

### **Planowane przejęcia**

Wśród istotnych zdarzeń w analizowanym okresie na uwagę zasługuje rozpoczęcie działań zmierzających do rozszerzenia działalności Grupy na rynki międzynarodowe. W tym celu, w dniu 7 października 2013 r. Zarząd Spółki zwołał Nadzwyczajne Walne Zgromadzenie Kino Polska TV S.A., które podjęło uchwałę w sprawie podwyższenia kapitału zakładowego Spółki poprzez emisję 6.000.000 akcji serii C o wartości nominalnej 0,10 zł jedna akcja, z wyłączeniem prawa poboru dotychczasowych akcjonariuszy. Zgodnie z tą

uchwałą, akcje serii C zaoferowane zostaną w drodze subskrypcji prywatnej spółce Oblio International B.V. w zamian za wkład niepieniężny w postaci 100% udziałów spółki Filmbox International Ltd. Nadzrędnym celem emisji akcji serii C jest przejęcie przez Spółkę działań związanych z produkcją i dystrybucją kanałów filmowych marki FilmBox zarówno w regionie Europy środkowo-wschodniej, jak i na całym świecie.

Umowa objęcia akcji serii C zostanie zawarta w terminie najpóźniej do dnia 28 lutego 2014 r., a akcje serii C zostaną jednorazowo pokryte w całości aportem w dniu zawarcia umowy objęcia akcji serii C.

Ponadto, Nadzwyczajne Walne Zgromadzenie Spółki wyraziło zgodę na dematerializację akcji serii C Spółki i wprowadzenie ich do obrotu na rynku regulowanym organizowanym przez Giełdę Papierów Wartościowych w Warszawie S.A. z siedzibą w Warszawie („GPW”).

Dodatkowo, Nadzwyczajne Walne Zgromadzenie Spółki upoważniło i zobowiązało Zarząd Kino Polska TV S.A. do niezwłocznego dokonania wszelkich czynności prawnych, faktycznych i organizacyjnych niezbędnych do:

- 1) dopuszczenia i wprowadzenia akcji serii C Spółki do obrotu na rynku regulowanym organizowanym przez GPW,
- 2) dokonania dematerializacji akcji serii C Spółki, a w szczególności, ale nie wyłącznie, do zawarcia z Krajowym Depozytem Papierów Wartościowych S.A. („KDPW”) z siedzibą w Warszawie umowy lub umów, których przedmiotem byłaby rejestracja akcji serii C Spółki w depozycie papierów wartościowych prowadzonym przez KDPW.

Rada Nadzorcza wyraziła zgodę na zmiany Statutu Emitenta w związku z planowanym podwyższeniem kapitału zakładowego Kino Polska TV S.A. w sierpniu 2013 r.

#### **Publikacja prognoz finansowych**

W związku z planowaną transakcją przejęcia przez Grupę Kapitałową Kino Polska TV S.A. działań związanych z produkcją i dystrybucją kanałów filmowych marki FilmBox na rynku Europy środkowo-wschodniej i na całym świecie, Zarząd Emitenta sporządził prognozę zysku EBITDA Grupy Kapitałowej Kino Polska TV S.A. za rok 2014. Spółka szacuje, iż po przeprowadzeniu wyżej opisanej transakcji zysk EBITDA Grupy Kapitałowej Kino Polska TV S.A. za rok 2014 wyniesie ok. 55 mln zł. Niniejszych estymacji dokonano na podstawie następujących założeń:

- przejęcie na własność przez Kino Polska TV S.A. kanałów filmowych marki FilmBox do końca roku 2013,
- utrzymanie się rynku reklamy na obecnym poziomie (brak istotnych spadków),
- utrzymanie wysokości przychodów od operatorów kablowych i satelitarnych na poziomie z roku 2013.

Emitent będzie monitorował na bieżąco wyniki finansowe osiągnane przez podmioty wchodzące w skład Grupy Kapitałowej Kino Polska TV S.A. i możliwość realizacji opublikowanej prognozy. Potencjalne zmiany przekraczające o co najmniej 10% wartość estymowanego zysku EBITDA za rok 2014 będą przekazywane do publicznej wiadomości w postaci raportu bieżącego.

### **Umorzenie akcji własnych**

Ponadto, w dniu 7 października 2013 r. Nadzwyczajne Walne Zgromadzenie Kino Polska TV S.A. podjęło także uchwałę w sprawie umorzenia zakupionych przez Spółkę akcji własnych i obniżenia kapitału zakładowego Emitenta (więcej informacji w tym zakresie zawartych zostało w pkt. 6.21 niniejszej części Raportu).

### **Polityka dywidendy**

Zarząd Kino Polska TV S.A. kierując się stabilną sytuacją finansową Emitenta oraz perspektywami jego rozwoju w dniu 3 lipca 2013 r. podjął decyzję o przyjęciu polityki wypłaty dywidendy w latach 2013-2014.

Zgodnie z przyjętą strategią Zarząd Spółki będzie rekomendował Radzie Nadzorczej i Walnemu Zgromadzeniu, aby wartość rocznej dywidendy wypłacanej Akcjonariuszom Spółki w latach 2013-2014 wynosiła 1 zł brutto na jedną akcję, przy założeniu utrzymania w tym okresie co najmniej obecnego poziomu generowanych przez Kino Polska TV S.A. zysków.

### **Zmiany do umowy kredytu w rachunku bieżącym**

W dniu 3 lipca 2013 roku pomiędzy Kino Polska TV S.A. a Bankiem Polska Kasa Opieki S.A. z siedzibą w Warszawie (zwanym dalej: „Bank”) podpisany został Aneks nr 7 do umowy nr 3/2008 kredytu w rachunku bieżącym z dnia 10 kwietnia 2008 r. wraz z wcześniejszymi aneksami. Przedmiotem Aneksu nr 7 było odnowienie linii kredytowej w rachunku bieżącym Kino Polska TV S.A. w wysokości 5.000.000,00 zł (słownie: pięć milionów złotych). W dniu 6 sierpnia 2013 r. Emitent zawarł z Bankiem Aneks nr 8 do wyżej wymienionej umowy, przedmiotem którego jest zwiększenie dotychczas obowiązującej linii kredytowej w rachunku bieżącym Kino Polska TV S.A. z kwoty 5.000.000,00 zł do 8.000.000,00 zł („Kredyt”). Zgodnie z postanowieniami Aneksu nr 8 termin spłaty Kredytu upływa w dniu 30 czerwca 2014 r. Oprocentowanie Kredytu jest zmienne, ustalone na bazie stawki WIBOR 1M z każdego dnia + marża Banku.

Prawne zabezpieczenie spłaty Kredytu:

- złożony przez Spółkę do dyspozycji Banku weksel in blanco,
- oświadczenie o poddaniu się przez Kino Polska TV S.A. egzekucji do kwoty 16.000.000,00 zł (słownie: szesnaście milionów złotych) obejmującej ewentualne roszczenia Banku z tytułu umowy kredytu w rachunku bieżącym nr 3/2008 wraz z aneksami,
- udzielenie Bankowi pełnomocnictwa do dysponowania środkami pieniężnymi na rachunkach bieżących Spółki prowadzonych przez Bank,
- cesja wierzytelności z wybranych umów handlowych.

Strony umowy ustaliły, iż udostępnienie dodatkowej kwoty kredytu w rachunku bieżącym, tj. 3.000.000,00 zł następuje po ustanowieniu przez Kino Polska TV S.A. zabezpieczenia spłaty kredytu w postaci cesji wierzytelności z umów handlowych zawartych z jednym z kontrahentów Spółki. Niniejszy warunek został spełniony w dniu 26 września 2013 r.

#### **6.5.2. Kino Polska Program Sp. z o.o. SKA**

Kino Polska Program Sp. z o.o. SKA weszła w skład Grupy Kapitałowej Emitenta 23 października 2012 r.

W dniu 1 lutego 2013 r. nastąpiło podwyższenie kapitału zakładowego Kino Polska Program Sp. z o.o. SKA.

Podwyższony kapitał został pokryty aportem w postaci wyodrębnionej i zorganizowanej części przedsiębiorstwa w postaci oddziału Spółki: Kino Polska TV S.A. – Oddział w Warszawie. Szczegóły transakcji zostały opisane w pkt. 6.5.1. niniejszej części Raportu (Aport Oddziału).

19 lutego 2013 r. nastąpiła rejestracja podwyższenia kapitału zakładowego Kino Polska Program Sp. z o.o. SKA oraz zmiany nazwy tej spółki – uprzednia nazwa KPTV Program Sp. z o.o. SKA. Kapitał zakładowy Kino Polska Program Sp. z o.o. SKA został podwyższony z kwoty 50.000,00 zł do kwoty 4.830.500,00 zł.

W analizowanym okresie Kino Polska Program Sp. z o.o. SKA kontynuowała dotychczasowy sposób wykorzystania aportu, tj. wykonywanie zadań produkcji i emisji kanałów: Telewizja Kino Polska, Kino Polska Muzyka i Kino Polska International oraz sprzedaży czasu reklamowego.

#### **6.5.3. Kino Polska Program Sp. z o.o.**

Kino Polska Program Sp. z o.o. jest jedynym komplementariuszem spółki Kino Polska Program Sp. z o.o. SKA i prowadzi działania związane z zarządzaniem tym podmiotem.

W dniu 18 lutego 2013 r. do KRS został dokonany wpis zmiany nazwy spółki na Kino Polska Program Sp. z o.o. (poprzednia nazwa KPTV Program Sp. z o.o.).

#### **6.5.4. KPTV Media Sp. z o.o.**

KPTV Media Sp. z o.o. weszła w skład Grupy Kapitałowej Emitenta 23 października 2012 r. Podmiot ten prowadzi przede wszystkim działania związane z produkcją kanałów telewizyjnych zastępując i/lub uzupełniając w tym obszarze działalność Kino Polska TV S.A.

W omawianym okresie KPTV Media Sp. z o.o. prowadziła działania mające na celu zawarcie wszystkich stosownych umów handlowych oraz przeprowadzenie cesji umów wcześniej zawartych przez Kino Polska TV S.A., oraz do zabezpieczenia źródeł finansowania.

#### **Nowe umowy handlowe oraz cesje**

W marcu 2013 r. KPTV Media Sp. z o.o. zawarła umowę ze spółką Filmbox International Ltd. (poprzednia nazwa: SPI TV Ltd.) na produkcję programów z rodziny FilmBox. Z tytułu świadczonych usług KPTV Media otrzymuje miesięczne wynagrodzenie w wysokości kosztów poniesionych w związku z przygotowaniem programów, powiększonych o ustaloną marżę.

Jednocześnie, nadal pozostaje w mocy umowa produkcyjna na przygotowywanie kanałów z rodziny FilmBox, zawarta w dniu 1 września 2010 r. (okres obowiązywania od 1 stycznia 2011 r.) pomiędzy Kino Polska TV S.A. a SPI TV Ltd. (nowa nazwa: Filmbox International Ltd.). Na podstawie niniejszej umowy, Kino Polska TV S.A. świadczy usługi przygotowywania programów na rzecz Filmbox International Ltd. uzupełniające działania KPTV Media w tym zakresie.

Ponadto, KPTV Media podpisała także umowę ze spółką Filmbox International Ltd. na przesył sygnału programów z rodziny FilmBox. Z tytułu świadczonych usług KPTV Media otrzymuje miesięczne wynagrodzenie w wysokości kosztów poniesionych w związku z przesyłem sygnału kanałów, powiększonych o ustaloną marżę.

Umowa na przesył sygnału kanałów z rodziny FilmBox zawarta w dniu 1 września 2010 r. (okres obowiązywania od 1 stycznia 2011 r.) pomiędzy Kino Polska TV S.A. a SPI TV Ltd. (nowa nazwa: Filmbox International Ltd.) nadal pozostaje w mocy. Na jej podstawie Kino Polska TV S.A. świadczy usługi przesyłu sygnału kanałów na rzecz Filmbox International Ltd., uzupełniające działania KPTV Media w tym zakresie.

W kwietniu br. pomiędzy Kino Polska TV S.A., KPTV Media Sp. z o.o. oraz Canal + Cyfrowy S.A. zostało podpisane trójstronne porozumienie („Cesja”), w sprawie przekazania praw i obowiązków Emitenta wynikających z umowy o współpracy zawartej pomiędzy Spółką a Canal+ w dniu 1 września 2010 r. wraz z aneksami („Umowa”). Umowa określa zasady i warunki, zgodnie z którymi Canal + udostępnił na rzecz Spółki odpowiednią pojemność satelitarną na potrzeby transmisji sygnału programów z rodziny FilmBox, aktualnie: FilmBox, FilmBox Extra, FilmBox Family, FilmBox HD, FilmBox Action, a także świadczy na ich rzecz m.in. usługi transmisji. Z tytułu świadczonych usług Canal + przysługuje miesięczne wynagrodzenie ryczałtowe określone na warunkach rynkowych. Umowa została zawarta na czas określony do dnia 1 stycznia 2014 r. Na mocy zawartej Cesji KPTV Media Sp. z o.o. z dniem 1 kwietnia 2013 r. przejęła prawa i obowiązki Emitenta względem Canal +. Pozostałe istotne warunki Umowy nie uległy zmianie. Zawarcie wyżej opisanej Cesji związane jest z przeprowadzaną optymalizacją Grupy Kino Polska TV S.A. i nie zmienia sytuacji finansowej Grupy Kapitałowej Emitenta. Koszty występujące dotychczas po stronie Kino Polska TV S.A. z tytułu świadczonych przez Canal + usług na mocy Cesji obciążają KPTV Media Sp. z o.o.

### **Otrzymana pożyczka**

W dniu 20 czerwca 2013 r. pomiędzy KPTV Media Sp. z o.o. („Pożyczkobiorca”) a SPI International BV Inc. („Pożyczkodawca”) zawarta została umowa pożyczki w wysokości 200.000,00 EUR. Oprocentowanie pożyczki jest stałe i zostało ustalone na warunkach rynkowych. Umowa została zawarta w celu dokonania niezbędnych inwestycji związanych z uruchomieniem nowych kanałów z portfolio grupy SPI dedykowanych na rynki międzynarodowe. Umowa została zawarta na okres 12 miesięcy z możliwością przedłużenia terminu spłaty pożyczki za zgodą obydwu stron.

#### **6.5.5. Stopklatka S.A.**

##### **Koncesja – Stopklatka TV**

Niewątpliwie najważniejszym osiągnięciem Stopklatka S.A. w analizowanym okresie było wygranie przez tę spółkę konkursu ogłoszonego przez Krajową Radę Radiofonii i Telewizji na kanał filmowy rozpowszechniany w ramach multipleksu pierwszego. Zgłoszony do niniejszego konkursu program – Stopklatka TV jest wspólnym projektem Kino Polska TV S.A., Stopklatka S.A. i Agora S.A. (więcej szczegółów w tej sprawie zawartych zostało w pkt. 6.4. niniejszej części Raportu).

##### **Sprzedaż reklam**

W dniu 9 stycznia 2013 r. Stopklatka S.A. zawarła umowę z atmedia sp. z o.o. dotyczącą sprzedaży reklam video na stronach mobilnych Stopklatki i samym portalu Stopklatka.pl. („Portal”, „Serwis”). Rynek reklamy video w sieci dynamicznie się rozwija, dając spółce szansę na pozyskanie nowych przychodów. Reklamy są umieszczane przed relacjami z najważniejszych imprez filmowych i materiałów z udziałem gwiazd kina. Okres obowiązywania niniejszej umowy: 9 stycznia 2013 r. – 31 grudnia 2013 r.

W drugim kwartale 2013 r. STK podpisała także umowę o współpracy z firmą Evolution Media Net Sp. z o. o. Umowa dotyczy sprzedaży powierzchni reklamowej w portalu filmowym Stopklatka.pl. Wpływy z tego tytułu powinny w sposób pozytywny oddziaływać na wysokość przychodów Stopklatka S.A. w 2013 r.

##### **Nowa odsłona portalu Stopklatka.pl**

W lutym 2013 STK zaprezentowała nową odsłonę Portalu Stopklatka.pl. Modernizacja ta objęła przede wszystkim wprowadzenie do Serwisu nowych funkcjonalności, opracowanie nowej szaty graficznej oraz wdrożenie procesu migracji danych. W związku z tym wartość skapitalizowanych prac rozwojowych ujętych w ramach wartości niematerialnych wzrosła w bieżącym okresie o kwotę 1.039.562,79 zł i będzie podlegała amortyzacji w przeciągu 5 lat.

##### **Projekt „Kulturalna Warszawa”**

Istotnym dokonaniem Stopklatka S.A. w I kwartale br. było także wygranie przetargu zorganizowanego przez m.st. Warszawa. Przedmiotem przetargu było „Dostarczenie usług, pozyskiwanie i wytwarzanie materiałów o charakterze prasowym oraz wykonywanie prac redakcyjno-organizacyjnych pozwalających na sprawne, nieprzerwane i profesjonalne funkcjonowanie Zintegrowanego Systemu Informacji o ofercie kulturalnej m.st. Warszawa, w skład którego wchodzi: portal internetowy [www.kulturalna.warszawa.pl](http://www.kulturalna.warszawa.pl) wraz z podstronami oraz dwa newslettery, prowadzone i administrowane przez Miasto Stołeczne Warszawa”. Stopklatka S.A. realizuje przedmiot zamówienia począwszy od kwietnia 2013 roku do listopada 2013 roku.

##### **Współpraca z Esencja.pl**

W lipcu 2013 r. Stopklatka S.A. nawiązała także współpracę z serwisem Esensja.pl, jednym z najlepszych merytorycznie magazynów kulturalnych w polskim Internecie. STK będzie reprezentować Esensję przed reklamodawcami i domami mediowymi.

### **Patronat nad 38.Gdynia - Festiwal Filmowy**

Ponadto, we wrześniu 2013 r. Stopklatka.pl była patronem medialnym 38.Gdynia - Festiwal Filmowy. Dziennikarze Stopklatki przeprowadzili kompleksową relację z tego najważniejszego polskiego festiwalu filmowego.

### **6.5.6. Cyfrowe Repozytorium Filmowe Sp. z o.o.**

#### **Umacnianie pozycji CRF na rynku**

W analizowanym okresie Repozytorium prowadziło intensywne prace nad zwiększeniem rozpoznawalności tej spółki i świadczonych przez nią usług obrotu kopiami cyfrowymi filmów, ich archiwizacją i zarządzaniem. W ramach tych działań CRF zorganizowało m.in. seminarium dotyczące problemów archiwizacji cyfrowej współczesnych produkcji filmowych, które odbyło się podczas tegorocznej edycji Festiwalu Filmowego w Gdyni. CRF było także partnerem pokazów „Czystej Klasyki”, organizowanych podczas Festiwalu Filmowego w Gdyni, w ramach których pokazywana była klasyka polskiego kina po rekonstrukcji cyfrowej.

Ponadto, we współpracy z Narodowym Instytutem Audiowizualnym, Repozytorium brało udział w projekcjach filmów po rekonstrukcji cyfrowej, pokazywanych w ramach Warszawskiego Festiwalu Filmowego.

CRF kontynuowało także współpracę ze Stowarzyszeniem Filmowców Polskich przy cyklicznych premierach filmów po rekonstrukcji cyfrowej, odbywających się w warszawskim Kino Kultura.

#### **Wzrost sprzedaży licencji filmowych do wydawnictw DVD/Blu-ray**

W trzecim kwartale tego roku Repozytorium odnotowało wzrost przychodów ze sprzedaży filmów do wydawnictw DVD i Blu-ray, co spowodowane było m.in. wydaniem filmów Andrzeja Wajdy w ramach Wydawnictwa Telewizji Kino Polska, jak i sfinalizowaniem współpracy między Repozytorium a wydawcą DMMS Sp. z o.o., w efekcie czego pod koniec listopada tego roku na rynku będzie dostępna seria wydawnicza DVD i Blu-ray, w ramach której wydanych zostało piętnaście filmów fabularnych i dwadzieścia pięć animacji dla dzieci po rekonstrukcji cyfrowej wykonanej w ramach projektu KinoRP.

#### **Kino**

W miesiącach lipiec-wrzesień 2013 r. odnotowano także wzrost projekcji filmów po cyfrowej rekonstrukcji w porównaniu do tego samego okresu lat poprzednich. Było to wynikiem zwiększenia pokazów w ramach projektu tzw. Kina Letniego.

#### **Niepowodzenia**

Cyfrowe Repozytorium Filmowe nie zamknęło w analizowanym okresie rozmów handlowych dotyczących współpracy w ramach dystrybucji 27 filmów fabularnych.



#### **6.6. Czynniki i zdarzenia, w szczególności o nietypowym charakterze, mające znaczący wpływ na osiągnięty wynik finansowy**

Czynniki i zdarzenia mające znaczący wpływ na osiągnięty wynik finansowy zostały opisane w Informacjach uzupełniających raport kwartalny, pkt 9 w IV części Raportu.

#### **6.7. Informacje dotyczące sezonowości lub cykliczności działalności Grupy Kapitałowej w prezentowanym okresie**

W Grupie Kapitałowej Kino Polska TV S.A. nie występuje zjawisko cykliczności lub sezonowości działalności, które powodowałyby istotne wahania wyników finansowych w trakcie roku obrotowego.

#### **6.8. Informacje o odpisach aktualizujących wartość zapasów do wartości netto możliwej do uzyskania i odwróceniu odpisów z tego tytułu**

W Grupie Kapitałowej Emitenta nie dokonano odpisów aktualizujących wartości zapasów.

#### **6.9. Informacje z tytułu odpisów aktualizujących z tytułu utraty wartości aktywów finansowych, rzeczowych aktywów trwałych, wartości niematerialnych lub innych aktywów oraz odwróceniu takich zapisów**

W ciągu 9 miesięcy zakończonych 30 września 2013 r. Grupa Kapitałowa Kino Polska TV S.A. dokonała odpisu w wysokości 763.585,52 zł z tytułu utraty wartości licencji o nieograniczonym okresie użytkowania będących w posiadaniu Emitenta. Niniejszy odpis dokonany został z uwagi na stopniowe zmniejszanie się użyteczności wybranych licencji o nieograniczonym okresie użytkowania.

Ponadto, na bieżąco aktualizowane są odpisy dotyczące przeterminowanych lub nieściągalnych należności handlowych. Na dzień 30 września 2013 r. saldo tych odpisów wynosiło 255.379,89 zł (na dzień 31 grudnia 2012 r. było to 241.764,37 zł).

#### **6.10. Informacje o utworzeniu, zwiększeniu, wykorzystaniu i rozwiązaniu rezerw**

Informacje dotyczące rezerw zostały wykazane w informacji dodatkowej do skróconego skonsolidowanego sprawozdania finansowego Grupy pkt 6.3.19. niniejszej części Raportu.

#### **6.11. Informacje o rezerwach i aktywach z tytułu odroczonego podatku dochodowego**

Informacje dotyczące rezerw i aktywów z tytułu odroczonego podatku dochodowego zostały zaprezentowane w informacji dodatkowej do skróconego skonsolidowanego sprawozdania finansowego Grupy pkt 6.3.11. niniejszej części Raportu.

#### **6.12. Informacje o istotnych transakcjach nabycia i sprzedaży rzeczowych aktywów trwałych oraz wartości niematerialnych**

W okresie pierwszych 9 miesięcy 2013 r., Grupa nie dokonała istotnych transakcji nabycia i sprzedaży rzeczowych aktywów trwałych i wartości niematerialnych, za wyjątkiem wniesienia w dniu 1 lutego 2013 r. aportem przez Kino Polska TV S.A. do w pełni kontrolowanej przez Emitenta spółki zależnej – Kino Polska Program Sp. z o.o. SKA, składników materialnych i niematerialnych, przeznaczonych do wykonywania zadań produkcji i emisji kanałów telewizyjnych: Telewizja Kino Polska, Kino Polska Muzyka i Kino Polska International oraz sprzedaży czasu reklamowego, tworzących samodzielny oddział Spółki pod nazwą „Kino Polska TV” Spółka Akcyjna – Oddział w Warszawie. Wartość godziwa Aportu na dzień 30 listopada 2012 r. została wyceniona na kwotę 47.805.000,00 zł, a poprawność jej wyliczenia została zweryfikowana przez niezależnego biegłego rewidenta.

Aport został wniesiony w zamian za objęcie przez Kino Polska TV S.A. 4.780.500 nowo wyemitowanych akcji zwykłych imiennych serii B spółki Kino Polska Program Sp. z o.o. SKA.

Pozostałe transakcje nabycia środków trwałych obejmowały w głównej mierze zakup urządzeń technicznych i maszyn wykorzystywanych w bieżącej działalności Grupy Kapitałowej Kino Polska TV S.A. W przypadku wartości niematerialnych zwiększenia były przede wszystkim efektem przyjęcia do użytkowania zakończonych prac rozwojowych.

We wrześniu 2013 r. KPTV Media Sp. z o.o. podpisała umowę zakupu specjalistycznych serwerów w ramach leasingu finansowego. Wartość rynkowa tych serwerów wyniosła 90.615,00 zł.

Tabele ruchu środków trwałych zostały przedstawione w informacji dodatkowej do skróconego skonsolidowanego sprawozdania finansowego Grupy w pkt. 6.3.12 II części Raportu, zaś informacje odnośnie zmian wartości niematerialnych zostały zaprezentowane w pkt. 6.3.13 tej części Raportu.

#### **6.13. Informacje o istotnym zobowiązaniu z tytułu dokonania zakupu rzeczowych aktywów trwałych i wartości niematerialnych**

Na dzień 30 września 2013 r. Grupa nie posiadała istotnych zobowiązań z tytułu zakupu rzeczowych aktywów trwałych bądź wartości niematerialnych z wyjątkiem zobowiązań leasingowych. Dane na temat tych zobowiązań zostały zaprezentowane w pkt. 6.3.20. II części Raportu.

#### **6.14. Informacje o istotnych rozliczeniach z tytułu spraw sądowych**

W analizowanym okresie Grupa Kapitałowa Kino Polska TV S.A. nie odnotowała istotnych rozliczeń z tytułu spraw sądowych.

#### **6.15. Wskazanie korekt błędów poprzednich okresów**

W ciągu trzech pierwszych kwartałów roku 2013 Grupa nie dokonała korekt błędów poprzednich okresów.

**6.16. Informacje na temat zmian sytuacji gospodarczej i warunków prowadzenia działalności, które mają istotny wpływ na wartość godziwą aktywów finansowych i zobowiązań finansowych Grupy, niezależnie od tego, czy te aktywa i zobowiązania są ujęte w wartości godziwej czy w skorygowanej cenie nabycia (koszcie zamortyzowanym)**

W analizowanym okresie nie nastąpiły zmiany w sytuacji gospodarczej i warunkach prowadzenia działalności, mające istotny wpływ na wartość godziwą aktywów finansowych i zobowiązań finansowych Grupy.

**6.17. Informacje o niespłaceniu kredytu lub pożyczki lub naruszeniu istotnych postanowień umowy kredytu lub pożyczki, w odniesieniu do których nie podjęto żadnych działań naprawczych do końca okresu sprawozdawczego**

W Grupie Kapitałowej nie wystąpiły zdarzenia związane z niespłaceniem kredytu lub pożyczki czy też naruszeniem istotnych postanowień tego rodzaju umów.

**6.18. Informacje o zawarciu przez Emitenta lub jednostkę od niego zależną jednej lub wielu transakcji z podmiotami powiązanymi, jeżeli pojedynczo lub łącznie są one istotne i zostały zawarte na innych warunkach niż rynkowe**

Spółki wchodzące w skład Grupy Kapitałowej Emitenta w analizowanym okresie nie zawierały istotnych transakcji z podmiotami powiązanymi na warunkach innych niż rynkowe.

**6.19. Informacje o zmianie sposobu (metody) ustalania wartości godziwej – dla instrumentów finansowych wycenianych w wartości godziwej**

W analizowanym okresie nie nastąpiła zmiana sposobu ustalania wartości godziwej instrumentów finansowych.

**6.20. Informacje dotyczące zmiany w klasyfikacji aktywów finansowych w wyniku zmiany celu lub wykorzystania tych aktywów**

Grupa Kapitałowa nie dokonywała zmian w klasyfikacji aktywów finansowych w wyniku zmiany celu lub wykorzystania tych aktywów.

**6.21. Emisja, wykup i spłata dłużnych i kapitałowych papierów wartościowych**

W dniu 17 stycznia 2012 r. Zarząd Kino Polska TV S.A. podjął uchwałę w sprawie rozpoczęcia skupu akcji własnych. Działania te były następstwem uchwały nr 4 Nadzwyczajnego Walnego Zgromadzenia Spółki z dn. 28 listopada 2011 r.

### **Warunki zakupu akcji własnych**

1. Zarząd Kino Polska TV S.A. upoważniony jest do nabywania przez Spółkę akcji własnych Spółki („Akcje Własne”) oraz do podjęcia innych niezbędnych czynności faktycznych i prawnych, zmierzających do nabycia Akcji Własnych na następujących zasadach i warunkach:
  - a) w ramach zgody objętej Uchwałą nr 4 Nadzwyczajnego Walnego Zgromadzenia Spółki z dnia 28 listopada 2011 r. Zarząd Spółki uprawniony jest do nabycia maksymalnie 1.387.000 (słownie: milion trzysta osiemdziesiąt siedem tysięcy) Akcji Własnych o wartości nominalnej 0,10 zł (słownie: dziesięć groszy) każda, co stanowi 10% udziału w kapitale zakładowym Spółki;
  - b) łączna kwota przeznaczona przez Spółkę na sfinansowanie ceny (wynagrodzenia) z tytułu dokonywanego skupu Akcji Własnych oraz kosztów nabycia, nie będzie większa niż 5.000.000,00 zł (słownie: pięć milionów złotych) za wszystkie nabyte Akcje Własne;
  - c) nabycie Akcji Własnych będzie finansowane ze środków pochodzących z kapitału rezerwowego, przeznaczonego na zakup Akcji Własnych w celu ich umorzenia, utworzonego stosownie do postanowień ust. 2;
  - d) Cena, za którą Spółka będzie nabywać Akcje Własne, nie może być wartością wyższą od: ceny ostatniego przed datą nabycia niezależnego obrotu i najwyższej, bieżącej, niezależnej oferty w transakcjach zawieranych na sesjach giełdowych Giełdy Papierów Wartościowych w Warszawie, przy czym cena ta nie może być wyższa niż 15 (słownie: piętnaście) złotych.
  - e) nabycie Akcji Własnych nastąpi za pośrednictwem domu maklerskiego na Giełdzie Papierów Wartościowych w Warszawie S.A., przy czym Zarząd Spółki uprawniony jest do wyboru domu maklerskiego i ustalenia warunków współpracy;
  - f) Spółka może nabywać Akcje Własne w oparciu o Uchwałę nr 4 Nadzwyczajnego Walnego Zgromadzenia Spółki z dnia 28 listopada 2011 r. w okresie 24 miesięcy od dnia jej podjęcia, nie dłużej jednak niż do chwili wyczerpania środków przeznaczonych na ich nabycie zgodnie z lit. b) powyżej, tj. uiszczenia całej wskazanej tam kwoty tytułem Ceny za wszystkie nabyte Akcje Własne, lub też do jej momentu nabycia Akcji Własnych w liczbie wskazanej w lit. a) powyżej, w zależności od tego, które z tych zdarzeń wystąpi jako pierwsze.
2. Nadzwyczajne Walne Zgromadzenie Spółki wydzieliło z kapitału zapasowego kwotę 5.000.000,00 złotych (słownie: pięć milionów złotych) i zobowiązało Zarząd Spółki do przekazania jej na kapitał rezerwowy – „Środki na nabycie akcji własnych”, z przeznaczeniem na rozliczenie łącznej ceny nabycia akcji Spółki, powiększonej o koszty nabycia akcji Spółki.

W celu umorzenia nabytych Akcji Własnych, niezwłocznie po upływie terminu skupu Akcji Własnych zgodnie z ust. 1 litera f) niniejszej uchwały, Zarząd Spółki zwoła Walne Zgromadzenie z porządkiem obrad obejmującym co najmniej podjęcie uchwały w sprawie umorzenia Akcji Własnych oraz obniżenia kapitału zakładowego Spółki w wyniku umorzenia Akcji Własnych. Zarząd upoważniony jest również do zwoływania Walnych Zgromadzeń Spółki z porządkiem obrad obejmującym podjęcie uchwały w sprawie umorzenia Akcji Własnych oraz obniżenia kapitału zakładowego Spółki w wyniku umorzenia Akcji Własnych także przed upływem terminu wskazanego w ust. 1 litera f), w trakcie trwania procesu skupu akcji własnych.

Pełna treść Regulaminu Programu Skupu Akcji Własnych dostępna jest na stronie internetowej Emitenta [www.kinopolska.pl](http://www.kinopolska.pl) w zakładce Relacje Inwestorskie/Ląd korporacyjny.

W ciągu pierwszych 9 miesięcy 2013 r. Emitent nie dokonywał transakcji nabycia akcji własnych.

Aktualnie Kino Polska TV S.A. posiada 48.596 akcji własnych, co stanowi 0,35037% udziału w kapitale zakładowym Spółki i odpowiada 48.596 głosom na walnym zgromadzeniu Kino Polska TV S.A.

W dniu 7 października 2013 r. Nadzwyczajne Walne Zgromadzenie Kino Polska TV S.A. podjęło uchwałę w sprawie umorzenia zakupionych przez Spółkę akcji własnych.

Na mocy niniejszej uchwały podlega umorzeniu 48.596 akcji zwykłych na okaziciela Kino Polska TV S.A., o wartości nominalnej 0,10 zł (dziesięć groszy) każda i o łącznej wartości nominalnej 4.859,60 zł (cztery tysiące osiemset pięćdziesiąt dziewięć złotych i 60/100).

Akcje podlegające umorzeniu zostały nabyte w ramach skupu akcji własnych, za co akcjonariusze zbywający te akcje otrzymali łączną kwotę wynagrodzenia wynoszącą 384.576,30 zł (trzysta osiemdziesiąt cztery tysiące pięćset siedemdziesiąt sześć złotych i 30/100), pozostałe koszty związane z nabyciem akcji własnych wyniosły 1.505,02 zł (jeden tysiąc pięćset pięć złotych i 2/100), co daje łącznie kwotę 386.081,32 zł (trzysta osiemdziesiąt sześć tysięcy osiemdziesiąt jeden złotych i 32/100). Umorzenie akcji nastąpi w drodze obniżenia kapitału zakładowego Spółki.

## **6.22. Informacje dotyczące dywidendy**

Zgodnie z decyzją Zwyczajnego Walnego Zgromadzenia Akcjonariuszy Kino Polska TV S.A. z dn. 27 czerwca 2013 r. łączna kwota dywidendy z zysku Kino Polska TV S.A. za rok 2012 została ustalona na poziomie 13.821.404 zł, tj. 1 zł brutto na akcję Spółki, z czego:

- 6.910.702,00 zł zostało już wypłaconych jako zaliczka na poczet dywidendy (dzień ustanowienia prawa: 21.02.2013 r., dzień wypłaty: 28.02.2013 r.)
- 6.910.702,00 zł zostanie wypłaconych jako dodatkowa kwota dywidendy dla akcjonariuszy za rok 2012 (0,50 zł brutto na jedną akcję). Do dodatkowej kwoty dywidendy uprawnieni byli akcjonariusze posiadający akcje Spółki w dniu 10 września 2013 r. (dzień dywidendy). Wypłata dodatkowej kwoty dywidendy nastąpiła 25 września 2013 r.

Liczba akcji objętych dywidendą: 13.821.404. Kino Polska TV S.A. posiada 48.596 akcji własnych, co do których nie przysługuje prawo do wypłaty dywidendy. W Spółce nie wstępują akcje uprzywilejowane.

Ponadto, w dniu 3 lipca 2013 r. Zarząd Kino Polska TV S.A., kierując się stabilną sytuacją finansową Kino Polska TV S.A. oraz perspektywami jej rozwoju, podjął decyzję o przyjęciu polityki wypłaty dywidendy w latach 2013-2014. Zgodnie z przyjętą strategią Zarząd Kino Polska TV S.A. będzie rekomendował Radzie Nadzorczej i Walnemu Zgromadzeniu, aby wartość rocznej dywidendy wypłacanej Akcjonariuszom Spółki

w latach 2013-2014 wynosiła 1 zł brutto na jedną akcję, przy założeniu utrzymania w tym okresie co najmniej obecnego poziomu generowanych przez Kino Polska TV S.A. zysków.

**6.23. Istotne zdarzenia następujące po zakończeniu kwartalnego okresu sprawozdawczego, nieuwjęte w sprawozdaniu finansowym, a mogące mieć znaczący wpływ na przyszłe wyniki finansowe Grupy**

Czynniki mogące wpłynąć na przyszłe wyniki Emitenta i jego Grupy Kapitałowej zostały opisane w pkt. 10, IV części Raportu.

**6.24. Inne informacje mogące wpłynąć na ocenę sytuacji majątkowej, finansowej i wyniku finansowego Grupy**

Czynniki mogące wpłynąć na przyszłe wyniki Emitenta i jego Grupy Kapitałowej zostały opisane w pkt. 10, IV części Raportu.

### III. Śródroczne skrócone jednostkowe sprawozdanie finansowe Kino Polska TV S.A.

Wszystkie dane finansowe prezentowane w dalszej części Raportu są w PLN chyba, że wskazano inaczej.

#### 1. Wybrane dane finansowe skróconego jednostkowego sprawozdania finansowego

Wybrane dane finansowe		9 miesięcy zakończone 30.09.2013 r. (niebadane)	9 miesięcy zakończone 30.09.2012 r. (niebadane)	9 miesięcy zakończone 30.09.2013 r. (niebadane)	9 miesięcy zakończone 30.09.2012 r. (niebadane)
		w PLN		w EUR	
I	Przychody ze sprzedaży	52 890 200,07	72 129 334,86	12 524 022,65	17 079 712,74
II	Zysk z działalności operacyjnej	3 678 332,98	14 012 727,09	871 003,05	3 318 113,97
III	Zysk przed opodatkowaniem (brutto)	3 634 741,03	13 780 058,78	860 680,79	3 263 019,77
IV	Zysk netto	2 866 051,23	11 586 616,90	678 660,52	2 743 628,35
V	Średnio ważona liczba akcji	13 821 404	13 043 048	13 821 404	13 043 048
VI	Liczba akcji własnych	48 596	37 198	48 596	37 198
VII	Zysk netto na 1 akcję zwykłą (podstawowy)	0,21	0,89	0,05	0,21
VIII	Środki pieniężne netto z działalności operacyjnej	17 180 022,23	9 958 113,22	4 068 106,89	2 358 010,28
IX	Środki pieniężne netto z działalności inwestycyjnej	(567 958,09)	(4 428 505,32)	(134 488,43)	(1 048 638,52)
X	Środki pieniężne netto z działalności finansowej	(14 130 177,72)	(14 397 122,70)	(3 345 925,44)	(3 409 136,11)
XI	Środki pieniężne i ich ekwiwalenty na koniec okresu	9 005 112,43	5 922 644,52	2 132 346,48	1 402 440,04
		Stan na 30.09.2013 r. (niebadane)	Stan na 30.09.2012 r. (niebadane)	Stan na 30.09.2013 r. (niebadane)	Stan na 30.09.2012 r. (niebadane)
XII	Aktywa trwałe	36 165 632,73	38 521 399,83	8 577 575,77	9 136 304,30
XIII	Aktywa obrotowe	26 425 092,50	28 292 166,46	6 267 365,34	6 710 188,19
XIV	Aktywa razem	62 590 725,23	66 813 566,29	14 844 941,12	15 846 492,49
XV	Zobowiązania długoterminowe	1 259 716,70	632 130,74	298 773,02	149 925,47
XVI	Zobowiązania krótkoterminowe	6 788 964,07	3 285 733,24	1 610 171,02	779 293,04
XVII	Zobowiązania razem	8 048 680,77	3 917 863,98	1 908 944,04	929 218,50
XVIII	Kapitał własny	54 542 044,46	62 895 702,31	12 935 997,07	14 917 273,99
XIX	Kapitał zakładowy	1 387 000,00	1 387 000,00	328 961,41	328 961,41

Powyższe dane finansowe za 3 kwartały narastająco 2013 i 2012 roku zostały przeliczone na EUR według następujących zasad:

- pozycje aktywów i pasywów - według średniego kursu określonego przez Narodowy Bank Polski obowiązujący na dzień 30 września 2013 r. – 4,2163 PLN/EUR;
- pozycje sprawozdania z całkowitych dochodów oraz sprawozdania z przepływów pieniężnych – według kursu średniego, liczonego jako średnia arytmetyczna kursów obowiązujących na ostatni dzień każdego miesiąca w okresie 1 stycznia 2013 r. – 30 września 2013 r. określonych przez Narodowy Bank Polski – 4,2231 PLN/EUR.

## 2. Śródroczne jednostkowe sprawozdanie z całkowitych dochodów

	<i>9 miesięcy zakończone 30.09.2013 r. (niebadane)</i>	<i>3 miesiące zakończone 30.09.2013 r. (niebadane)</i>	<i>9 miesięcy zakończone 30.09.2012 r. (niebadane)</i>	<i>3 miesiące zakończone 30.09.2012 r. (niebadane)</i>
<b>Działalność kontynuowana</b>				
Przychody ze sprzedaży produktów	50 737 717,07	14 540 648,81	71 829 251,08	24 152 867,11
Przychody ze sprzedaży towarów i materiałów	2 152 483,00	441 547,92	300 083,78	-
Przychody ze sprzedaży razem	52 890 200,07	14 982 196,73	72 129 334,86	24 152 867,11
Koszt wytworzenia sprzedanych produktów	(41 841 759,07)	(12 676 766,41)	(54 256 329,08)	(18 382 219,47)
Wartość sprzedanych towarów i materiałów	(1 847 158,02)	(162 617,04)	(127 541,69)	-
Koszt własny sprzedaży razem	(43 688 917,09)	(12 839 383,45)	(54 383 870,77)	(18 382 219,47)
<b>Zysk / (strata) brutto ze sprzedaży</b>	<b>9 201 282,98</b>	<b>2 142 813,28</b>	<b>17 745 464,09</b>	<b>5 770 647,64</b>
Koszty sprzedaży	(357 393,25)	(60 030,57)	(570 791,01)	(288 289,46)
Koszty ogólnego zarządu	(4 410 754,25)	(1 044 103,64)	(2 936 242,45)	(954 319,60)
Pozostałe przychody operacyjne	63 427,84	36 183,20	466 018,46	465 257,76
Pozostałe koszty operacyjne	(818 230,34)	(264 495,89)	(691 722,00)	(681 333,11)
<b>Zysk / (strata) na działalności operacyjnej</b>	<b>3 678 332,98</b>	<b>810 366,38</b>	<b>14 012 727,09</b>	<b>4 311 963,23</b>
Przychody finansowe	137 110,55	(294 250,93)	373 265,05	35 374,15
Koszty finansowe	(180 702,50)	(151 490,89)	(605 933,36)	(345 864,58)
<b>Zysk / (strata) przed opodatkowaniem</b>	<b>3 634 740,03</b>	<b>364 624,56</b>	<b>13 780 058,78</b>	<b>4 001 472,80</b>
Podatek dochodowy	(768 689,80)	(73 721,96)	(2 193 441,88)	(613 533,44)
<b>Zysk / (strata) netto</b>	<b>2 866 051,23</b>	<b>290 902,60</b>	<b>11 586 616,90</b>	<b>3 387 939,36</b>
<b>Inne całkowite dochody</b>	-	-	-	-
<b>Całkowite dochody ogółem</b>	<b>2 866 051,23</b>	<b>290 902,60</b>	<b>11 586 616,90</b>	<b>3 387 939,36</b>
<b>Zysk/(strata) na jedną akcję</b>				
– podstawowy z zysku za okres	0,21	0,02	0,89	0,30
– rozwodniony z zysku za okres	0,21	0,02	0,89	0,30



### 3. Śródroczne jednostkowe sprawozdanie z sytuacji finansowej

	<i>Stan na 30 września 2013 r. (niebadane)</i>	<i>Stan na 30 czerwca 2013 r.</i>	<i>Stan na 31 grudnia 2012 r.</i>	<i>Stan na 30 września 2012 r. (niebadane)</i>	<i>Stan na 30 czerwca 2012 r.</i>	<i>Stan na 31 grudnia 2011 r.</i>
<b>AKTYWA</b>						
<b>Aktywa trwałe</b>						
Rzeczowe aktywa trwałe	6 117 490,22	6 476 522,82	7 646 832,06	7 315 774,57	7 268 514,98	7 556 352,81
Wartości niematerialne	16 993 893,88	16 426 078,21	20 975 436,09	21 734 729,58	22 448 363,21	21 107 521,98
Aktywa finansowe dostępne do sprzedaży	12 821 108,51	12 821 108,51	8 753 315,44	8 664 985,95	8 478 953,75	8 278 953,75
Pożyczki udzielone	-	-	-	800 000,00	1 090 000,00	1 090 000,00
Aktywa z tytułu podatku odroczonego	233 140,12	638 445,77	147 677,46	5 909,73	17 847,71	46 878,16
<b>Razem aktywa trwałe</b>	<b>36 165 632,73</b>	<b>36 362 155,31</b>	<b>37 523 261,05</b>	<b>38 521 399,83</b>	<b>39 303 679,65</b>	<b>38 079 706,70</b>
<b>Aktywa obrotowe</b>						
Zapasy	326 293,56	415 674,46	740 422,04	258 570,49	241 321,81	146 672,49
Należności z tytułu dostaw i usług oraz pozostałe należności	14 742 892,73	29 167 656,77	27 628 199,51	18 910 838,89	16 390 049,49	16 089 987,70
Należności z tytułu podatku dochodowego	482 581,85	-	-	-	-	-
Rozliczenia międzyokresowe	657 750,00	813 488,74	1 214 194,44	2 906 952,69	1 294 480,32	1 705 610,19
Pozostałe aktywa finansowe	1 100 493,15	1 128 467,79	1 080 366,42	293 159,87	4 031,51	3 493,97
Środki pieniężne i ich ekwiwalenty	9 115 081,21	5 057 301,53	6 520 736,69	5 922 644,52	10 675 174,71	14 790 159,32
<b>Razem aktywa obrotowe</b>	<b>26 425 092,50</b>	<b>36 582 589,29</b>	<b>37 183 919,10</b>	<b>28 292 166,46</b>	<b>28 605 057,84</b>	<b>32 735 923,67</b>
<b>SUMA AKTYWÓW</b>	<b>62 590 725,23</b>	<b>72 944 744,60</b>	<b>74 707 180,15</b>	<b>66 813 566,29</b>	<b>67 908 737,49</b>	<b>70 815 630,37</b>

Grupa Kapitałowa Kino Polska TV S.A.  
Skonsolidowany raport kwartalny za III kwartał 2013 roku

	<i>Stan na 30 września 2013 r. (niebadane)</i>	<i>Stan na 30 czerwca 2013 r.</i>	<i>Stan na 31 grudnia 2012 r.</i>	<i>Stan na 30 września 2012 r. (niebadane)</i>	<i>Stan na 30 czerwca 2012 r.</i>	<i>Stan na 31 grudnia 2011 r.</i>
<b>PASYWA</b>						
<b>Kapitał własny</b>						
Kapitał zakładowy	1 387 000,00	1 387 000,00	1 387 000,00	1 387 000,00	1 387 000,00	1 387 000,00
Kapitał z emisji akcji powyżej ich wartości nominalnej	35 659 543,79	35 659 543,79	35 659 543,79	35 659 543,79	35 659 543,79	35 659 543,79
Akcje własne	(386 081,32)	(386 081,32)	(386 081,32)	(280 162,67)	(129 897,35)	-
Pozostałe kapitały	11 051 252,11	11 051 252,11	10 578 425,64	10 578 425,64	10 578 425,64	15 435 182,78
Zyski zatrzymane	6 830 329,88	6 539 427,28	18 258 509,12	15 550 895,55	12 162 956,19	12 966 521,51
<b>Razem kapitał własny</b>	<b>54 542 044,46</b>	<b>54 251 141,86</b>	<b>65 497 397,23</b>	<b>62 895 702,31</b>	<b>59 658 028,27</b>	<b>65 448 248,08</b>
<b>Zobowiązania długoterminowe</b>						
Rezerwy	350 000,00	-	-	-	-	-
Zobowiązania z tytułu leasingu finansowego	-	-	59 353,95	179 153,66	233 238,44	372 452,57
Rezerwa z tytułu odroczonego podatku dochodowego	909 716,70	922 878,39	586 149,50	452 977,08	327 513,62	68 610,63
<b>Razem zobowiązania długoterminowe</b>	<b>1 259 716,70</b>	<b>922 878,39</b>	<b>645 503,45</b>	<b>632 130,74</b>	<b>560 752,06</b>	<b>441 063,20</b>
<b>Zobowiązania krótkoterminowe</b>						
Zobowiązania z tytułu dostaw i usług oraz pozostałe zobowiązania	4 962 558,08	10 189 219,55	6 848 056,72	2 820 204,12	6 597 762,52	4 345 628,32
Kredyty i pożyczki otrzymane	109 968,78	-	-	25 581,55	601 356,26	-
Zobowiązania z tytułu leasingu finansowego	88 982,31	153 997,80	302 716,61	246 773,05	254 967,51	236 059,80
Zobowiązanie z tytułu dywidendy	-	6 910 702,00	-	-	-	-
Zobowiązania z tytułu podatku dochodowego	-	458 331,00	817 756,00	185 725,00	184 221,00	176 001,00
Rezerwy	1 152 524,88	58 474,00	595 750,14	7 449,52	51 649,87	168 629,97
Przychody przyszłych okresów	474 930,02	-	-	-	-	-
<b>Razem zobowiązania krótkoterminowe</b>	<b>6 788 964,07</b>	<b>17 770 724,35</b>	<b>8 564 279,47</b>	<b>3 285 733,24</b>	<b>7 689 957,16</b>	<b>4 926 319,09</b>
<b>Stan zobowiązań ogółem</b>	<b>8 048 680,77</b>	<b>18 693 602,74</b>	<b>9 209 782,92</b>	<b>3 917 863,98</b>	<b>8 250 709,22</b>	<b>5 367 382,29</b>
<b>SUMA PASYWÓW</b>	<b>62 590 725,23</b>	<b>72 944 744,60</b>	<b>74 707 180,15</b>	<b>66 813 566,29</b>	<b>67 908 737,49</b>	<b>70 815 630,37</b>

#### 4. Śródroczne jednostkowe sprawozdanie z przepływów pieniężnych

	<i>9 miesięcy zakończone 30.09.2013 r. (niebadane)</i>	<i>3 miesiące zakończone 30.09.2013 r. (niebadane)</i>	<i>9 miesięcy zakończone 30.09.2012 r. (niebadane)</i>	<i>3 miesiące zakończone 30.09.2012 r. (niebadane)</i>
<b>Przeplwy środków pieniężnych z działalności operacyjnej</b>				
Zysk/(strata) netto	2 866 051,23	290 902,60	11 586 616,90	3 387 939,36
Korekty o pozycje:				
Amortyzacja	3 249 064,83	950 911,21	4 051 794,43	1 445 415,93
Odpisy aktualizujące majątku	763 585,52	254 528,52	-	-
Odsetki i dywidendy, netto	(93 718,44)	(73 535,94)	(254 645,57)	(18 577,02)
(Zysk)/strata na działalności inwestycyjnej	(9 150,00)	(9 150,00)	230 893,82	230 893,82
(Zwiększenie)/ zmniejszenie stanu należności	12 885 306,78	14 472 865,41	(3 091 760,09)	(2 791 698,30)
(Zwiększenie)/ zmniejszenie stanu zapasów	414 128,48	89 380,90	(111 898,00)	(17 248,68)
Zwiększenie/ (zmniejszenie) stanu zobowiązań	(1 867 884,49)	(5 220 905,06)	(1 525 424,20)	(3 777 558,40)
(Zwiększenie)/ zmniejszenie stanu RMK	148 200,36	630 668,76	(1 201 342,50)	(1 612 472,37)
Zwiększenie/ (zmniejszenie) stanu rezerw	(93 225,26)	444 050,88	(161 180,45)	(44 200,35)
Podatek dochodowy zapłacony	(1 875 912,00)	(655 622,00)	(1 758 383,00)	(474 628,00)
Podatek dochodowy naliczony	788 357,80	93 389,96	2 193 441,88	613 533,44
Pozostałe	5 217,42	1 264,88	-	-
<b>Przeplwy pieniężne netto z działalności operacyjnej</b>	<b>17 180 022,23</b>	<b>11 268 750,12</b>	<b>9 958 113,22</b>	<b>(3 058 600,57)</b>
<b>Przeplwy środków pieniężnych z działalności inwestycyjnej</b>				
Sprzedaż rzeczowych aktywów trwałych i wartości niematerialnych	18 300,00	18 300,00	23 000,00	23 000,00
Nabycie rzeczowych aktywów trwałych i wartości niematerialnych	(653 256,51)	(381 094,04)	(4 692 317,61)	(1 032 935,71)
Nabycie aktywów finansowych	-	-	(386 032,20)	(186 032,20)
Dywidendy i odsetki otrzymane	56 998,42	24 626,63	336 844,49	11 245,60
Zwrot udzielonych pożyczek	10 000,00	10 000,00	290 000,00	290 000,00
<b>Przeplwy pieniężne netto z działalności inwestycyjnej</b>	<b>(567 958,09)</b>	<b>(328 167,41)</b>	<b>(4 428 505,32)</b>	<b>(894 722,31)</b>
<b>Przeplwy środków pieniężnych z działalności finansowej</b>				
Skup akcji własnych	-	-	(280 162,67)	(150 265,32)
Splata zobowiązań z tytułu leasingu finansowego	(273 088,25)	(65 015,49)	(182 585,66)	(62 279,24)
Wpływy z tytułu zaciągnięcia pożyczek/kredytów	-	-	25 581,55	-
Splata pożyczek/kredytów	-	-	-	(575 774,71)
Dywidendy wypłacone	(13 821 404,00)	(6 910 702,00)	(13 859 000,00)	-
Odsetki zapłacone	(35 685,47)	(23 596,83)	(100 955,92)	(10 888,04)
<b>Środki pieniężne netto z działalności finansowej</b>	<b>(14 130 177,72)</b>	<b>(6 999 314,32)</b>	<b>(14 397 122,70)</b>	<b>(799 207,31)</b>
Zwiększenie netto stanu środków pieniężnych i ich ekwiwalentów	2 481 886,42	3 941 268,39	(8 867 514,80)	(4 752 530,19)
Różnice kursowe netto	2 489,32	6 542,51	-	-
<b>Środki pieniężne na początek okresu</b>	<b>6 520 736,69</b>	<b>5 057 301,53</b>	<b>14 790 159,32</b>	<b>10 675 174,71</b>
<b>Środki pieniężne na koniec okresu, w tym:</b>	<b>9 005 112,43</b>	<b>9 005 112,43</b>	<b>5 922 644,52</b>	<b>5 922 644,52</b>
<i>o ograniczonej możliwości dysponowania</i>	<i>783 000,00</i>	<i>783 000,00</i>	<i>783 000,00</i>	<i>783 000,00</i>

## 5. Śródroczne jednostkowe sprawozdanie ze zmian w kapitale własnym

	<i>Kapitał podstawowy</i>	<i>Kapitał z emisji akcji powyżej wartości nominalnej</i>	<i>Kapitał zapasowy</i>	<i>Kapitał rezerwowy, w tym akcje własne</i>	<i>Zyski zatrzymane</i>	<i>Kapitały własne razem</i>
<b>Na dzień 1 styczeń 2013 r.</b>	<b>1 387 000,00</b>	<b>35 659 543,79</b>	<b>5 578 425,64</b>	<b>4 613 918,68</b>	<b>18 258 509,12</b>	<b>65 497 397,23</b>
Korekty błędów	-	-	-	-	-	-
Na dzień 1 styczeń 2013 r.	1 387 000,00	35 659 543,79	5 578 425,64	4 613 918,68	18 258 509,12	65 497 397,23
Zysk lub (strata) roku	-	-	-	-	2 866 051,23	2 866 051,23
Podział wyniku finansowego	-	-	472 826,47	-	(472 826,47)	-
Wypłata dywidendy	-	-	-	-	(13 821 404,00)	(13 821 404,00)
<b>Na dzień 30 września 2013r. (niebadane)</b>	<b>1 387 000,00</b>	<b>35 659 543,79</b>	<b>6 051 252,11</b>	<b>4 613 918,68</b>	<b>6 830 329,88</b>	<b>54 542 044,46</b>

	<i>Kapitał podstawowy</i>	<i>Kapitał z emisji akcji powyżej wartości nominalnej</i>	<i>Kapitał zapasowy</i>	<i>Kapitał rezerwowy, w tym akcje własne</i>	<i>Zyski zatrzymane</i>	<i>Kapitały własne razem</i>
<b>Na dzień 1 styczeń 2012 r.</b>	<b>1 387 000,00</b>	<b>35 659 543,79</b>	<b>15 435 182,78</b>	<b>-</b>	<b>12 966 521,51</b>	<b>65 448 248,08</b>
Korekty błędów	-	-	-	-	-	-
Na dzień 1 styczeń 2012 r.	1 387 000,00	35 659 543,79	15 435 182,78	-	12 966 521,51	65 448 248,08
Zysk lub (strata) roku	-	-	-	-	11 586 616,90	11 586 616,90
Utworzenie kapitału na skup akcji własnych	-	-	(5 000 000,00)	5 000 000,00	-	-
Akcje własne	-	-	-	(280 162,67)	-	(280 162,67)
Wypłata dywidendy	-	-	(4 856 757,14)	-	(9 002 242,86)	(13 859 000,00)
<b>Na dzień 30 września 2012r. (niebadane)</b>	<b>1 387 000,00</b>	<b>35 659 543,79</b>	<b>5 578 425,64</b>	<b>4 719 837,33</b>	<b>15 550 895,55</b>	<b>62 895 702,31</b>

## **6. Informacja dodatkowa do skróconego jednostkowego sprawozdania finansowego**

### **6.1. Oświadczenie o zgodności oraz ogólne zasady sporządzania**

Niniejsze kwartalne skrócone jednostkowe sprawozdanie finansowe zostało sporządzone zgodnie z wymaganiami MSR 34 „Śródroczna sprawozdawczość finansowa” oraz z Rozporządzeniem Ministra Finansów z dnia 19 lutego 2009 r. w sprawie informacji bieżących i okresowych przekazywanych przez emitentów papierów wartościowych oraz warunków uznawania za równoważne informacji wymaganych przepisami prawa państwa niebędącego państwem członkowskim (Dz. U. Nr 33, poz. 259 ze zm.) i przedstawia rzetelnie sytuację finansową Kino Polska TV S.A. na dzień 30 września 2013 r., wyniki jej działalności oraz przepływy pieniężne za okres 3 i 9 miesięcy, zakończony 30 września 2013 r. Jednostkowe sprawozdanie finansowe zostało sporządzone przy założeniu kontynuowania działalności gospodarczej w dającej się przewidzieć przyszłości. Na dzień autoryzacji niniejszego sprawozdania finansowego nie stwierdza się istnienia okoliczności wskazujących na zagrożenie kontynuowania działalności Spółki.

Czas trwania Kino Polska TV S.A. jest nieoznaczony.

### **6.2. Oświadczenie Zarządu**

Jednostkowe sprawozdanie finansowe zostało sporządzone zgodnie z zasadami rachunkowości opisanymi w jednostkowym sprawozdaniu finansowym Kino Polska TV S.A. za rok zakończony 31 grudnia 2012 r. Zmiany MSSF, które weszły w życie od 1 stycznia 2013 r., nie mają wpływu na bieżące i uprzednio wykazane skonsolidowane wyniki finansowe oraz wartości skonsolidowanych kapitałów własnych.

Spółka zamierza przyjąć zmiany MSSF opublikowane, lecz nie obowiązujące do dnia publikacji niniejszego kwartalnego skróconego skonsolidowanego sprawozdania finansowego, zgodnie z datą ich wejścia w życie. Oszacowanie wpływu tych zmian na przyszłe jednostkowe sprawozdanie finansowe Spółki jest przedmiotem prowadzonych analiz.

W bieżącym okresie Spółka dokonała zmian prezentacji w swoim jednostkowym sprawozdaniu finansowym odnośnie posiadanych udziałów i akcji w jednostkach zależnych. Dotychczas były one prezentowane jako długoterminowe pozostałe aktywa finansowe. Aktualnie są one ujmowane jako *aktywa finansowe dostępne do sprzedaży* zgodnie z klasyfikacją aktywów finansowych wymaganą przez MSR 39 „Instrumenty finansowe: wycena i ujmowanie”. Zmiana ta została uwzględniona także w okresach porównawczych. Zmiana prezentacji nie miała wpływu na przyjętą zasadę wyceny tych aktywów (według ceny nabycia).

## 6.3. Wybrane dane finansowe

### 6.3.1. Waluta funkcjonalna i waluta prezentacji

Walutą funkcjonalną i walutą prezentacji niniejszego kwartalnego skróconego jednostkowego sprawozdania finansowego oraz kwartalnej informacji finansowej jest złoty polski (zł lub PLN).

### 6.3.2. Przyjęte kursy walutowe

Pozycje aktywów i pasywów wyrażone w walutach obcych a ujęte w księgach zostały przeliczone na PLN z zastosowaniem poniższych kursów średnich Narodowego Banku Polskiego obowiązujących na dany dzień bilansowy:

Kurs obowiązujący na ostatni dzień okresu	Stan na 30 września 2013 r. (niebadane)	Stan na 30 czerwca 2013 r.	Stan na 31 grudnia 2012 r.	Stan na 30 września 2012 r. (niebadane)	Stan na 30 czerwca 2012 r.	Stan na 31 grudnia 2011 r.
USD	3,122700	3,317500	3,099600	3,178000	3,388500	3,417400
EUR	4,216300	4,329200	4,088200	4,113800	4,261300	4,416800
GBP	5,045200	5,060400	5,011900	5,157100	5,289600	5,269100
CZK	0,164100	0,166900	0,163000	0,163400	0,166400	0,171100
HUF	0,014129	0,014664	0,013977	0,014502	0,014787	0,014196

### 6.3.3. Segmenty operacyjne

Przychody wg rodzaju działalności:	9 miesięcy zakończonych 30.09.2013 r. (niebadane)	3 miesiące zakończonych 30.09.2013 r. (niebadane)	9 miesięcy zakończonych 30.09.2012 r. (niebadane)	3 miesiące zakończonych 30.09.2012 r. (niebadane)
- działalność emisyjna	22 638 357,66	6 585 844,80	33 178 424,37	11 392 533,07
- działalność wydawnicza (DVD)	74 819,30	17 506,09	48 949,87	47 355,28
- sprzedaż praw licencyjnych	96 813,00	10 213,00	204 235,14	100 250,00
- reklama	2 772 408,99	606 436,78	10 339 196,43	3 026 066,47
- VOD	2 593 069,78	694 333,59	1 924 503,63	420 949,69
- inne usługi	2 491 376,39	1 560 332,06	709 713,51	447 385,37
- produkcja kanałów	20 070 871,95	5 065 982,49	25 424 228,13	8 718 327,23
- sprzedaż towarów i materiałów	2 152 483,00	441 547,92	300 083,78	-
<b>Razem</b>	<b>52 890 200,07</b>	<b>14 982 196,73</b>	<b>72 129 334,86</b>	<b>24 152 867,11</b>

Koszty wg rodzaju działalności:	9 miesięcy zakończonych 30.09.2013 r. (niebadane)	3 miesiące zakończonych 30.09.2013 r. (niebadane)	9 miesięcy zakończonych 30.09.2012 r. (niebadane)	3 miesiące zakończonych 30.09.2012 r. (niebadane)
- koszty działalności emisyjnej	(19 918 243,86)	(6 000 589,86)	(27 619 313,88)	(9 353 063,24)
- koszty działalności wydawniczej (DVD)	(32 555,94)	(9 382,30)	(89 953,74)	(37 696,84)
- koszt reklam	(444 395,64)	(103 053,99)	(1 962 337,94)	(633 075,55)
- koszty sprzedaży	(357 393,25)	(60 030,57)	(570 791,01)	(288 289,46)
- koszty VOD	(1 862 203,42)	(467 109,63)	(1 607 656,19)	(423 756,34)
- koszty produkcji kanałów	(18 225 006,66)	(4 890 577,96)	(22 977 067,33)	(7 934 627,50)
- pozostałe koszty	(5 802 663,74)	(2 282 712,25)	(2 936 242,45)	(954 319,60)
- koszt własny sprzed. towarów i materiałów	(1 814 602,08)	(130 061,10)	(127 541,69)	-
<b>Razem</b>	<b>(48 457 064,59)</b>	<b>(13 943 517,66)</b>	<b>(57 890 904,23)</b>	<b>(19 624 828,53)</b>

#### 6.3.4. Sprzedaż wg obszarów geograficznych

Sprzedaż na rzecz klientów zewnętrznych, w tym:	<i>9 miesięcy zakończonych 30.09.2013 r. (niebadane)</i>	<i>3 miesiące zakończonych 30.09.2013 r. (niebadane)</i>	<i>9 miesięcy zakończonych 30.09.2012 r. (niebadane)</i>	<i>3 miesiące zakończonych 30.09.2012 r. (niebadane)</i>
Polska	33 808 825,16	9 671 236,20	45 523 764,02	5 866 574,14
UE	19 019 982,97	5 310 960,53	26 605 570,84	18 286 292,97
Inne	61 391,94	-	-	-
<b>Razem</b>	<b>52 890 200,07</b>	<b>14 982 196,73</b>	<b>72 129 334,86</b>	<b>24 152 867,11</b>

#### 6.3.5. Koszty operacyjne

	<i>9 miesięcy zakończonych 30.09.2013 r. (niebadane)</i>	<i>3 miesiące zakończonych 30.09.2013 r. (niebadane)</i>	<i>9 miesięcy zakończonych 30.09.2012 r. (niebadane)</i>	<i>3 miesiące zakończonych 30.09.2012 r. (niebadane)</i>
Amortyzacja środków trwałych i wartości niematerialnych	(3 249 064,83)	(950 911,21)	(4 051 794,43)	(1 445 415,93)
Koszty świadczeń pracowniczych, w tym:	(5 284 282,13)	(1 748 987,78)	(8 494 271,98)	(2 847 160,93)
- koszty wynagrodzeń	(4 576 406,73)	(1 562 095,45)	(7 216 185,25)	(2 427 395,11)
- koszty ubezpieczeń społ. i innych świadczeń	(707 875,40)	(186 892,33)	(1 278 086,73)	(419 765,82)
Zużycie materiałów i energii	(575 587,60)	(221 399,34)	(454 510,30)	(151 717,60)
Usługi obce	(36 853 162,61)	(10 728 757,93)	(43 349 882,32)	(14 749 151,03)
Podatki i opłaty	(288 655,08)	(27 065,96)	(1 134 568,00)	(371 971,05)
Pozostałe koszty	(264 398,18)	(70 479,19)	(194 945,43)	(28 376,71)
Ubezpieczenia majątkowe i osobowe	(94 756,14)	(33 299,21)	(83 390,08)	(31 035,28)
Wartość sprzedanych towarów i materiałów	(1 847 158,02)	(162 617,04)	(127 541,69)	-
<b>Razem koszty rodzajowe</b>	<b>(48 457 064,59)</b>	<b>(13 943 517,66)</b>	<b>(57 890 904,23)</b>	<b>(19 624 828,53)</b>
Koszty sprzedaży	(357 393,25)	(60 030,57)	(570 791,01)	(288 289,46)
Koszty ogólnego zarządu	(4 410 754,25)	(1 044 103,64)	(2 936 242,45)	(954 319,60)
Koszt wytworzenia sprzedanych produktów	(41 841 759,07)	(12 676 766,41)	(54 256 329,08)	(18 382 219,47)
Wartość sprzedanych towarów i materiałów	(1 847 158,02)	(162 617,04)	(127 541,69)	-
<b>Łączne koszty sprzedanych produktów, towarów i materiałów, sprzedaży i koszty ogólnego zarządu</b>	<b>(48 457 064,59)</b>	<b>(13 943 517,66)</b>	<b>(57 890 904,23)</b>	<b>(19 624 828,53)</b>

#### 6.3.6. Pozostałe przychody operacyjne

	<i>9 miesięcy zakończonych 30.09.2013 r. (niebadane)</i>	<i>3 miesiące zakończonych 30.09.2013 r. (niebadane)</i>	<i>9 miesięcy zakończonych 30.09.2012 r. (niebadane)</i>	<i>3 miesiące zakończonych 30.09.2012 r. (niebadane)</i>
Zysk netto ze zbycia niefin. aktywów trwałych	6 850,00	6 850,00	-	-
Otrzymane kary i odszkodowania	1 420,04	1 420,04	-	-
Inne	55 157,80	43 589,07	466 018,46	465 257,76
<b>Razem</b>	<b>63 427,84</b>	<b>51 859,11</b>	<b>466 018,46</b>	<b>465 257,76</b>

### 6.3.7. Pozostałe koszty operacyjne

	<i>9 miesięcy zakończone 30.09.2013 r. (niebadane)</i>	<i>3 miesiące zakończone 30.09.2013 r. (niebadane)</i>	<i>9 miesięcy zakończone 30.09.2012 r. (niebadane)</i>	<i>3 miesiące zakończone 30.09.2012 r. (niebadane)</i>
Strata netto ze zbycia niefin. aktywów trwałych	-	-	(54 851,55)	(54 851,55)
Odpis aktualizujący wartości niematerialne	(763 585,52)	(254 528,52)	-	-
Odpis aktualizujący wartość należności	(147,83)	(15 823,74)	-	-
Spisanie należności	(24 689,42)	(24 689,42)	-	-
Strata z likwidacji rzeczowych aktywów trwałych oraz wartości niematerialnych	-	-	(209 441,03)	(209 441,03)
Darowizny przekazane	(10 000,00)	-	(10 000,00)	(10 000,00)
Kary umowne	-	-	(108,80)	(58,80)
Inne	(19 807,57)	14 869,88	(417 320,62)	(406 981,73)
<b>Razem</b>	<b>(818 230,34)</b>	<b>(280 171,80)</b>	<b>(691 722,00)</b>	<b>(681 333,11)</b>

### 6.3.8. Przychody finansowe

	<i>9 miesięcy zakończone 30.09.2013 r. (niebadane)</i>	<i>3 miesiące zakończone 30.09.2013 r. (niebadane)</i>	<i>9 miesięcy zakończone 30.09.2012 r. (niebadane)</i>	<i>3 miesiące zakończone 30.09.2012 r. (niebadane)</i>
Przychody z tytułu odsetek, w tym:	137 110,55	56 563,91	373 265,05	35 374,15
- lokaty bankowe	64 245,00	31 848,21	287 653,72	10 432,91
- odsetki z tytułu pożyczek	72 405,49	24 304,12	84 798,64	24 520,83
- należności	460,06	411,58	812,69	420,41
Pozostałe przychody finansowe	-	-	-	-
<b>Razem</b>	<b>137 110,55</b>	<b>56 563,91</b>	<b>373 265,05</b>	<b>35 374,15</b>

### 6.3.9. Koszty finansowe

	<i>9 miesięcy zakończone 30.09.2013 r. (niebadane)</i>	<i>3 miesiące zakończone 30.09.2013 r. (niebadane)</i>	<i>9 miesięcy zakończone 30.09.2012 r. (niebadane)</i>	<i>3 miesiące zakończone 30.09.2012 r. (niebadane)</i>
Koszty z tytułu odsetek, w tym:	(48 678,31)	(19 466,70)	(103 858,89)	(12 352,20)
- z tytułu kredytów	(13 181,64)	(1 093,00)	(12 410,04)	(1 092,96)
- z tytułu dostaw i usług	(2 994,20)	(77,08)	(912,17)	(610,16)
- z tytułu odsetek budżetowych	(16 260,25)	(15 743,24)	(1 990,80)	(854,00)
- z tytułu leasingu finansowego	(12 796,89)	(2 553,38)	(33 545,88)	(9 795,08)
- inne	(3 445,33)	-	(55 000,00)	-
Prowizje bankowe	(90 791,96)	-	-	-
Pozostałe koszty finansowe	(41 232,23)	(392 047,11)	(502 074,47)	(333 512,38)
<b>Razem</b>	<b>(180 702,50)</b>	<b>(411 513,81)</b>	<b>(605 933,36)</b>	<b>(345 864,58)</b>



### 6.3.10. Podatek dochodowy

	<i>9 miesięcy zakończone 30.09.2013 r. (niebadane)</i>	<i>3 miesiące zakończone 30.09.2013 r. (niebadane)</i>	<i>9 miesięcy zakończone 30.09.2012 r. (niebadane)</i>	<i>3 miesiące zakończone 30.09.2012 r. (niebadane)</i>
Bieżący podatek dochodowy, w tym:				
- bieżące obciążenie z tytułu podatku dochodowego	(538 292,00)	318 422,00	(1 768 107,00)	(476 132,00)
- korekty dotyczące bieżącego podatku dochodowego z lat ubiegłych	-	-	-	-
Odroczony podatek dochodowy	(230 397,80)	(392 143,96)	(425 334,88)	(137 401,44)
<b>Obciążenie podatkowe wykazane w zysku lub stracie okresu</b>	<b>(768 689,80)</b>	<b>(73 721,96)</b>	<b>(2 193 441,88)</b>	<b>(613 533,44)</b>

### 6.3.11. Odroczony podatek dochodowy

<i>Stan na 30.09.2013 r. (niebadane)</i>			
<b>Pozycja bilansowa, której dotyczy różnica przejściowa:</b>	<b>Aktywa z tytułu odroczonego podatku dochodowego</b>	<b>Rezerwa z tytułu odroczonego podatku dochodowego</b>	<b>Wartość netto</b>
Amortyzacja podatkowa wartości niematerialnych	-	890 333,23	(890 333,23)
Pozostałe aktywa finansowe - naliczone odsetki	-	11 493,70	(11 493,70)
Odpisy aktualizujące należności handlowe	21 665,25	-	21 665,25
Przychody przyszłych okresów	90 236,70	-	90 236,70
Rezerwy	95 479,73	-	95 479,73
Zobowiązania z tytułu dostaw i usług oraz pozostałe zobowiązania	22 308,79	-	22 308,79
Pozostałe	3 449,65	7 889,77	(4 440,12)
<b>Aktywa / rezerwy z tytułu podatku odroczonego wykazane w bilansie</b>	<b>233 140,12</b>	<b>909 716,70</b>	<b>(676 576,58)</b>

<i>Stan na 31.12.2012 r.</i>			
<b>Pozycja bilansowa, której dotyczy różnica przejściowa:</b>	<b>Aktywa z tytułu odroczonego podatku dochodowego</b>	<b>Rezerwa z tytułu odroczonego podatku dochodowego</b>	<b>Wartość netto</b>
Amortyzacja podatkowa wartości niematerialnych	-	584 794,18	(584 794,18)
Rezerwy	59 730,33	-	59 730,33
Pozostałe zobowiązania finansowe	58 554,20	-	58 554,20
Pozostałe	6 891,47	1 355,32	5 536,14
Odpis aktualizujący	22 501,46	-	22 501,46
<b>Aktywa / rezerwy z tytułu podatku odroczonego wykazane w bilansie</b>	<b>147 677,46</b>	<b>586 149,50</b>	<b>(438 472,04)</b>

### 6.3.12. Rzeczowe aktywa trwałe

<b>TABELA RUCHU ŚRODKÓW TRWAŁYCH</b> <b>za 9 miesięcy zakończonych 30.09.2013 r.</b>	<b>Urządzenia techniczne i maszyny</b>	<b>Środki transportu</b>	<b>Inne środki trwałe</b>	<b>Środki trwałe w budowie</b>	<b>RAZEM</b>
<b>Wartość brutto na początek okresu</b>	<b>11 170 295,59</b>	<b>290 781,80</b>	<b>979 128,72</b>	<b>7 814,29</b>	<b>12 448 020,40</b>
<b>zwiększenia, z tytułu:</b>	<b>277 534,38</b>	<b>-</b>	<b>60 473,78</b>	<b>19 545,53</b>	<b>357 553,69</b>
- zwiększenia	277 534,38	-	33 113,96	19 545,53	330 193,87
- przyjęcie z inwestycji	-	-	27 359,82	-	27 359,82
<b>zmniejszenia, z tytułu:</b>	<b>(1 197 237,05)</b>	<b>(18 300,00)</b>	<b>(3 587,07)</b>	<b>(27 359,82)</b>	<b>(1 246 483,94)</b>
- sprzedaż	-	(18 300,00)	-	-	(18 300,00)
- przeniesienie do środków trwałych	-	-	-	(27 359,82)	(27 359,82)
- inne (aport)	(1 197 237,05)	-	(3 587,07)	-	(1 200 824,12)
<b>Wartość brutto na koniec okresu</b>	<b>10 250 592,92</b>	<b>272 481,80</b>	<b>1 036 015,43</b>	<b>-</b>	<b>11 559 090,15</b>
<b>Umorzenie na początek okresu</b>	<b>(4 236 039,13)</b>	<b>(189 192,69)</b>	<b>(375 956,52)</b>	<b>-</b>	<b>(4 801 188,34)</b>
- roczny odpis amortyzacyjny	(1 233 481,86)	(71 155,77)	(102 498,95)	-	(1 407 136,58)
- sprzedaż środka trwałego	-	9 150,00	-	-	9 150,00
- inne (aport)	753 987,92	-	3 587,07	-	757 574,99
<b>Umorzenie na koniec okresu</b>	<b>(4 715 533,07)</b>	<b>(251 198,46)</b>	<b>(474 868,40)</b>	<b>-</b>	<b>(5 441 599,93)</b>
<b>Odpisy z tytułu trwałej utraty wartości na początek okresu</b>	<b>-</b>	<b>-</b>	<b>-</b>	<b>-</b>	<b>-</b>
<b>zwiększenia, z tytułu:</b>	<b>-</b>	<b>-</b>	<b>-</b>	<b>-</b>	<b>-</b>
- utworzenie odpisu	-	-	-	-	-
<b>zmniejszenia, z tytułu:</b>	<b>-</b>	<b>-</b>	<b>-</b>	<b>-</b>	<b>-</b>
- odwrócenie odpisu	-	-	-	-	-
<b>Odpisy z tytułu trwałej utraty wartości na koniec okresu</b>	<b>-</b>	<b>-</b>	<b>-</b>	<b>-</b>	<b>-</b>
<b>Wartość netto na początek okresu</b>	<b>6 934 256,46</b>	<b>101 589,11</b>	<b>603 172,20</b>	<b>7 814,29</b>	<b>7 646 832,06</b>
<b>Wartość netto na koniec okresu</b>	<b>5 535 059,85</b>	<b>21 283,34</b>	<b>561 147,03</b>	<b>-</b>	<b>6 117 490,22</b>

<b>TABELA RUCHU ŚRODKÓW TRWAŁYCH za 9 miesięcy zakończonych 30.09.2012r.</b>	<b>Urządzenia techniczne i maszyny</b>	<b>Środki transportu</b>	<b>Inne środki trwałe</b>	<b>Środki trwałe w budowie</b>	<b>RAZEM</b>
<b>Wartość brutto na początek okresu</b>	<b>9 278 909,19</b>	<b>241 481,80</b>	<b>908 071,63</b>	<b>-</b>	<b>10 428 462,62</b>
<b>zwiększenia, z tytułu:</b>	<b>1 086 867,32</b>	<b>18 300,00</b>	<b>427 674,27</b>	<b>157 750,32</b>	<b>1 690 591,91</b>
- zwiększenia	1 086 867,32	18 300,00	427 674,27	157 750,32	1 690 591,91
- przyjęcie z inwestycji	-	-	-	-	-
- inne	-	-	-	-	-
<b>zmniejszenia, z tytułu:</b>	<b>(7 100,79)</b>	<b>-</b>	<b>(335 358,87)</b>	<b>(157 750,32)</b>	<b>(500 209,98)</b>
- sprzedaż	-	-	(119 323,60)	-	(119 323,60)
- likwidacja	(7 100,79)	-	(216 035,27)	-	(223 136,06)
- przeniesienie do środków trwałych	-	-	-	(157 750,32)	(157 750,32)
- inne	-	-	-	-	-
<b>Wartość brutto na koniec okresu</b>	<b>10 358 675,72</b>	<b>259 781,80</b>	<b>1 000 387,03</b>	<b>-</b>	<b>11 618 844,55</b>
<b>Umorzenie na początek okresu</b>	<b>(2 460 549,92)</b>	<b>(102 718,08)</b>	<b>(308 841,81)</b>	<b>-</b>	<b>(2 872 109,81)</b>
- roczny odpis amortyzacyjny	(1 335 439,62)	(63 623,46)	(120 462,93)	-	(1 519 526,01)
- sprzedaż środka trwałego	-	-	41 472,05	-	41 472,05
- likwidacja środka trwałego	7 100,79	-	39 993,00	-	47 093,79
<b>Umorzenie na koniec okresu</b>	<b>(3 788 888,75)</b>	<b>(166 341,54)</b>	<b>(347 839,69)</b>	<b>-</b>	<b>(4 303 069,98)</b>
<b>Odpisy z tytułu trwałej utraty wartości na początek okresu</b>	<b>-</b>	<b>-</b>	<b>-</b>	<b>-</b>	<b>-</b>
<b>zwiększenia, z tytułu:</b>	<b>-</b>	<b>-</b>	<b>-</b>	<b>-</b>	<b>-</b>
- utworzenie odpisu	-	-	-	-	-
<b>zmniejszenia, z tytułu:</b>	<b>-</b>	<b>-</b>	<b>-</b>	<b>-</b>	<b>-</b>
- odwrócenie odpisu	-	-	-	-	-
<b>Odpisy z tytułu trwałej utraty wartości na koniec okresu</b>	<b>-</b>	<b>-</b>	<b>-</b>	<b>-</b>	<b>-</b>
<b>Wartość netto na początek okresu</b>	<b>6 818 359,27</b>	<b>138 763,72</b>	<b>599 229,82</b>	<b>-</b>	<b>7 556 352,81</b>
<b>Wartość netto na koniec okresu</b>	<b>6 569 786,97</b>	<b>93 440,26</b>	<b>652 547,34</b>	<b>-</b>	<b>7 315 774,57</b>

### 6.3.13. Wartości niematerialne

<b>TABELA RUCHU WARTOŚCI NIEMATERIALNYCH za 9 miesięcy zakończonych 30.09.2013r.</b>	<b>Nabyte koncesje, patenty</b>	<b>Licencje o ograniczonym okresie użytkowania</b>	<b>Licencje o nieograniczonym okresie użytkowania</b>	<b>Inne wartości niematerialne</b>	<b>Wartości niematerialne w budowie</b>	<b>RAZEM</b>
<b>Wartość brutto na początek okresu</b>	<b>53 200,00</b>	<b>13 678 131,34</b>	<b>10 217 140,41</b>	<b>2 189 596,15</b>	<b>618 600,00</b>	<b>26 756 667,90</b>
zwiększenia, z tytułu:	-	299 090,45	500 000,00	1 066 250,95	(500 000,00)	1 365 341,40
- zakup	-	299 090,45	-	1 066 250,95	-	1 365 341,40
- reklasyfikacja	-	-	500 000,00	-	(500 000,00)	-
zmniejszenia, z tytułu:	-	(4 979 440,25)	(36 000,00)	(174 685,55)	-	(5 190 125,80)
- inne (aport)	-	(4 979 440,25)	(36 000,00)	(174 685,55)	-	(5 190 125,80)
<b>Wartość brutto na koniec okresu</b>	<b>53 200,00</b>	<b>8 997 781,54</b>	<b>10 681 140,41</b>	<b>3 081 161,55</b>	<b>118 600,00</b>	<b>22 931 883,50</b>
<b>Umorzenie na początek okresu</b>	<b>(8 919,99)</b>	<b>(4 303 293,35)</b>	<b>-</b>	<b>(1 469 018,47)</b>	<b>-</b>	<b>(5 781 231,81)</b>
- amortyzacja (odpis roczny)	(3 989,88)	(1 565 615,48)	-	(272 322,89)	-	(1 841 928,25)
- inne (aport)	-	2 275 733,52	-	173 022,44	-	2 448 755,96
<b>Umorzenie na koniec okresu</b>	<b>(12 909,87)</b>	<b>(3 593 175,31)</b>	<b>-</b>	<b>(1 568 318,92)</b>	<b>-</b>	<b>(5 174 404,10)</b>
<b>Odpisy z tytułu trwałej utraty wartości na początek okresu</b>	<b>-</b>	<b>-</b>	<b>-</b>	<b>-</b>	<b>-</b>	<b>-</b>
zwiększenia, z tytułu:	-	-	-	(763 585,52)	-	(763 585,52)
- utworzenie odpisu	-	-	-	(763 585,52)	-	(763 585,52)
zmniejszenia, z tytułu:	-	-	-	-	-	-
- odwrócenie odpisu	-	-	-	-	-	-
<b>Odpisy z tytułu trwałej utraty wartości na koniec okresu</b>	<b>-</b>	<b>-</b>	<b>-</b>	<b>(763 585,52)</b>	<b>-</b>	<b>(763 585,52)</b>
<b>Wartość netto na początek okresu</b>	<b>44 280,01</b>	<b>9 374 837,99</b>	<b>10 217 140,41</b>	<b>720 577,68</b>	<b>618 600,00</b>	<b>20 975 436,09</b>
<b>Wartość netto na koniec okresu</b>	<b>40 290,13</b>	<b>5 404 606,23</b>	<b>10 681 140,41</b>	<b>749 257,11</b>	<b>118 600,00</b>	<b>16 993 893,88</b>

<b>TABELA RUCHU WARTOŚCI NIEMATERIALNYCH za 9 miesięcy zakończonych 30.09.2012r.</b>	<b>Nabyte koncesje, patenty</b>	<b>Licencje o ograniczonym m okresie użytkowania</b>	<b>Licencje o nieograniczonym m okresie użytkowania</b>	<b>Inne wartości niematerialne</b>	<b>Wartości niematerialne w budowie</b>	<b>RAZEM</b>
<b>Wartość brutto na początek okresu</b>	<b>53 200,00</b>	<b>13 702 302,67</b>	<b>7 187 140,41</b>	<b>1 656 510,51</b>	<b>2 324 600,00</b>	<b>24 923 753,59</b>
zwiększenia, z tytułu:	-	1 325 597,08	1 530 000,00	229 886,58	1 603 992,36	4 689 476,02
- zakup	-	1 325 597,08	1 530 000,00	229 886,58	1 603 992,36	4 689 476,02
zmniejszenia, z tytułu:	-	(1 570 459,69)	-	-	(1 530 000,00)	(3 100 459,69)
- przeniesienie do wartości	-	-	-	-	(1 530 000,00)	(1 530 000,00)
- koniec okresu używalności	-	(1 570 459,69)	-	-	-	(1 570 459,69)
<b>Wartość brutto na koniec okresu</b>	<b>53 200,00</b>	<b>13 457 440,06</b>	<b>8 717 140,41</b>	<b>1 886 397,09</b>	<b>2 398 592,36</b>	<b>26 512 769,92</b>
<b>Umorzenie na początek okresu</b>	<b>(3 599,99)</b>	<b>(2 882 242,40)</b>	<b>-</b>	<b>(930 389,22)</b>	<b>-</b>	<b>(3 816 231,61)</b>
- amortyzacja (odpis roczny)	(3 989,88)	(2 126 046,31)	-	(402 232,23)	-	(2 532 268,42)
- koniec okresu używalności	-	1 570 459,69	-	-	-	1 570 459,69
<b>Umorzenie na koniec okresu</b>	<b>(7 589,87)</b>	<b>(3 437 829,02)</b>	<b>-</b>	<b>(1 332 621,45)</b>	<b>-</b>	<b>(4 778 040,34)</b>
<b>Odpisy z tytułu trwałej utraty wartości na początek okresu</b>	<b>-</b>	<b>-</b>	<b>-</b>	<b>-</b>	<b>-</b>	<b>-</b>
zwiększenia, z tytułu:	-	-	-	-	-	-
- utworzenie odpisu	-	-	-	-	-	-
zmniejszenia, z tytułu:	-	-	-	-	-	-
- odwrócenie odpisu	-	-	-	-	-	-
<b>Odpisy z tytułu trwałej utraty wartości na koniec okresu</b>	<b>-</b>	<b>-</b>	<b>-</b>	<b>-</b>	<b>-</b>	<b>-</b>
<b>Wartość netto na początek okresu</b>	<b>49 600,01</b>	<b>10 820 060,27</b>	<b>7 187 140,41</b>	<b>726 121,29</b>	<b>2 324 600,00</b>	<b>21 107 521,98</b>
<b>Wartość netto na koniec okresu</b>	<b>45 610,13</b>	<b>10 019 611,04</b>	<b>8 717 140,41</b>	<b>553 775,64</b>	<b>2 398 592,36</b>	<b>21 734 729,58</b>

#### 6.3.14. Aktywa finansowe

	<i>Stan na 30 września 2013r. (niebadane)</i>	<i>Stan na 31 grudnia 2012 r.</i>
<b>Aktywa finansowe dostępne do sprzedaży</b>		
Udziały/akcje w spółkach zależnych	12 821 108,51	8 753 315,44
<b>Razem</b>	<b>12 821 108,51</b>	<b>8 753 315,44</b>
	<i>Stan na 30 września 2013r. (niebadane)</i>	<i>Stan na 31 grudnia 2012 r.</i>
<b>Pożyczki udzielone</b>		
Pożyczki udzielone długoterminowe	-	-
Pożyczki udzielone krótkoterminowe	1 100 493,15	1 080 366,42
<b>Razem</b>	<b>1 100 493,15</b>	<b>1 080 366,42</b>

Podmiot finansowany	Waluta pożyczki	Kwota główna pożyczki	Wartość na dzień bilansowy	Warunki %	Termin spłaty	Zabezpieczenia
TRAMWAY Sp. z o.o.	PLN	240 000,00	243 484,93	10% p.a.	2014-06-30	poręczenie od osoby fizycznej oraz oświadczenie o poddaniu się egzekucji w trybie art. 777 § 1 pkt. 4 k.p.c. przez pożyczkobiorcę i poręczyciela
Cyfrowe Repozytorium Filmowe Sp. z o.o.	PLN	1 090 000,00	857 008,22	WIBOR 12M + marża 4 %	2013-12-14	weksel in blanco
<b>Razem pożyczki</b>		<b>1 330 000,00</b>	<b>1 100 493,15</b>			

#### 6.3.15. Należności z tytułu dostaw i usług oraz pozostałe należności

	<i>Stan na 30 września 2013 r. (niebadane)</i>	<i>Stan na 31 grudnia 2012 r.</i>
<b>Należności krótkoterminowe</b>		
<b>Należności od jednostek powiązanych</b>		
Należności z tytułu dostaw i usług	6 010 754,05	14 687 270,66
	<b>6 010 754,05</b>	<b>14 687 270,66</b>
<b>Należności od pozostałych jednostek</b>		
Należności z tytułu dostaw i usług	8 586 268,48	12 318 636,65
Należności budżetowe z innych tytułów niż bieżący podatek dochodowy	49 531,00	501 281,76
Inne należności niefinansowe	210 366,81	239 439,18
	<b>8 846 166,29</b>	<b>13 059 357,59</b>
<b>Razem należności krótkoterminowe brutto</b>	<b>14 856 920,34</b>	<b>27 746 628,25</b>
Odpis aktualizujący należności	(114 027,61)	(118 428,74)
<b>Razem należności krótkoterminowe netto</b>	<b>14 742 892,73</b>	<b>27 628 199,51</b>

### 6.3.16. Rozliczenia międzyokresowe czynne

Rozliczenia międzyokresowe czynne, w tym:	<i>Stan na 30 września 2013 r.</i>	<i>Stan na 31 grudnia 2012 r.</i>
- koszty prenumeraty czasopism, abonamenty	10 945,19	2 761,81
- produkcja programu	-	207 293,77
- koszty ubezpieczeń	58 611,32	78 305,46
- usługi niewykonane	96 524,16	-
- roczne opłaty z tytułu licencji	398 760,62	893 241,41
- opłaty dotyczące GPW i KDPW	9 396,91	-
- pozostałe rozliczenia międzyokresowe czynne	83 511,80	32 591,99
<b>Razem</b>	<b>657 750,00</b>	<b>1 214 194,44</b>

### 6.3.17. Środki pieniężne i ich ekwiwalenty

	<i>Stan na 30 września 2013 r. (niebadane)</i>	<i>Stan na 31 grudnia 2012 r.</i>
Środki pieniężne w banku i w kasie	8 332 081,21	3 986 011,08
Lokaty krótkoterminowe	-	1 751 725,61
Inne	783 000,00	783 000,00
<b>Razem środki pieniężne i ich ekwiwalenty</b>	<b>9 115 081,21</b>	<b>6 520 736,69</b>

Pozycja „inne” obejmuje środki pieniężne zablokowane na rachunku bankowym tytułem zabezpieczenia gwarancji udzielonych przez bank (gwarancje dotyczą umów najmu powierzchni biurowej).

Struktura wg walut i po przeliczeniu na zł	<i>Stan na 30 września 2013 r. (niebadane)</i>	<i>Stan na 31 grudnia 2012 r.</i>
środki w PLN	1 027 836,59	5 638 126,60
środki w EUR	8 037 510,47	882 610,09
środki w USD	49 734,15	-
środki w GBP	-	-
środki w innych walutach	-	-
<b>Razem środki pieniężne i ich ekwiwalenty</b>	<b>9 115 081,21</b>	<b>6 520 736,69</b>

Dla potrzeb sprawozdania z przepływów pieniężnych kredyty w rachunku bieżącym pomniejszają wartość środków pieniężnych i ich ekwiwalentów.

### 6.3.18. Kredyty i pożyczki otrzymane

	<i>Stan na 30 września 2013 r. (niebadane)</i>	<i>Stan na 31 grudnia 2012 r.</i>
Kredyty w rachunku bieżącym	109 968,78	-
Pożyczki otrzymane	-	-
<b>Razem</b>	<b>109 968,78</b>	<b>-</b>

Struktura czasowa kredytów i pożyczek	<i>Stan na 30 września 2013 r. (niebadane)</i>	<i>Stan na 31 grudnia 2012 r.</i>
- część długoterminowa	-	-
- część krótkoterminowa	109 968,78	-
<b>Razem</b>	<b>109 968,78</b>	<b>-</b>

Na 30 września 2013 r. Spółka posiadała następujące otwarte linie kredytowe:

Podmiot finansujący	Waluta kredytu	Wielkość kredytu/limitu	Wartość kredytu na dzień bilansowy		Warunki %	Termin spłaty	Zabezpieczenia
			w walucie	w złotych			
Bank Polska Kasa Opieki S.A.	PLN	do 8 000 000,00	-	109 968,78	WIBOR 1M +3,0%	2014-06-30	weksel in blanco, oświadczenie o poddaniu się egzekucji pełnomocnictwa do rachunków bankowych oraz umowa cesji wierzytelności
<b>Razem kredyty</b>			<b>202 620,69</b>	<b>1 070 434,52</b>			

W okresach objętych niniejszym sprawozdaniem nie miały miejsca przypadki naruszeń postanowień powyższej umowy kredytowej.

### 6.3.19. Rezerwy

	Rezerwa na poczet wynagrodzenia	Rezerwa na niewykorzystane urlopy	Rezerwa na badanie/przegląd sprawozdań	Inne rezerwy	Ogółem
<b>Na dzień 1 stycznia 2013 r.</b>	<b>307 780,00</b>	<b>197 723,32</b>	<b>49 600,00</b>	<b>40 646,82</b>	<b>595 750,14</b>
Utworzone	-	0,00	32 000,00	1 484 148,40	1 516 148,40
Wykorzystane	(307 780,00)	-	(81 600,00)	(40 646,82)	(430 026,82)
Rozwiązane	-	(179 346,84)	-	-	(179 346,84)
<b>Na dzień 30 wrzesień 2013r.</b>	<b>-</b>	<b>18 376,48</b>	<b>-</b>	<b>1 484 148,40</b>	<b>1 502 524,88</b>

	<i>Stan na 30 września 2013 r. (niebadane)</i>	<i>Stan na 31 grudnia 2012 r.</i>
<b>Struktura czasowa rezerw</b>		
część długoterminowa	350 000,00	-
część krótkoterminowa	1 152 524,88	595 750,14
<b>Razem rezerwy</b>	<b>1 502 524,88</b>	<b>595 750,14</b>

### 6.3.20. Zobowiązania z tytułu leasingu finansowego

<i>Stan na 30 września 2013 r. (niebadane)</i>			
	Wartość bieżąca	Przyszłe minimalne opłaty	Odsetki
do 1 roku	88 982,31	91 755,04	2 772,73
od 2-5 roku	-	-	-
powyżej 5 roku	-	-	-
<b>Razem</b>	<b>88 982,31</b>	<b>91 755,04</b>	<b>2 772,73</b>

<i>Stan na 31 grudnia 2012 r.</i>			
	Wartość bieżąca	Przyszłe minimalne opłaty	Odsetki
do 1 roku	302 716,61	318 908,16	16 191,55
od 2-5 roku	59 353,95	61 039,56	1 685,61
powyżej 5 roku	-	-	-
<b>Razem</b>	<b>362 070,56</b>	<b>379 947,72</b>	<b>17 877,16</b>

### 6.3.21. Zobowiązania z tytułu dostaw i usług oraz pozostałe zobowiązania

<b>Zobowiązania krótkoterminowe</b>	<i>Stan na 30 września 2013 r. (niebadane)</i>	<i>Stan na 31 grudnia 2012 r.</i>
<b>Zobowiązania z tytułu dostaw i usług wobec jednostek powiązanych</b>	<b>198 502,29</b>	<b>388 167,63</b>
Zobowiązania z tytułu dostaw i usług	198 502,29	388 167,63
<b>Zobowiązania z tytułu dostaw i usług wobec jednostek pozostałych</b>	<b>4 764 055,79</b>	<b>6 459 889,09</b>
Zobowiązania z tytułu dostaw i usług	3 915 660,58	5 838 247,77
Zobowiązania z tytułu wynagrodzeń	31 919,00	400,00
Zobowiązania budżetowe z innych tytułów niż bieżący podatek dochodowy	702 132,53	611 028,72
Inne zobowiązania niefinansowe	114 343,68	10 212,60
<b>Razem zobowiązania z tytułu dostaw i usług oraz pozostałe zobowiązania krótkoterminowe</b>	<b>4 962 558,08</b>	<b>6 848 056,72</b>

### 6.4. Informacje dotyczące zmian zobowiązań warunkowych lub aktywów warunkowych, które nastąpiły od czasu zakończenia ostatniego roku obrotowego

W dniu 22 lutego 2013 r. Kino Polska TV S.A. zawarła z Agora S.A. warunkową umowę inwestycyjną w sprawie uzyskania przez Stopklatka S.A. Koncesji na rozpowszechnianie w ramach multipleksu pierwszego programu STOPKLATKA TV oraz ewentualnego finansowania tego projektu. Decyzją Krajowej Rady Radiofonii i Telewizji, Stopklatka S.A. uzyskała niniejszą Koncesję, co stanowi pierwszy niezbędny element do realizacji warunków wyżej wymienionej umowy inwestycyjnej. Szczegóły umowy zostały opisane w pkt. 6.4. II części Raportu.

### 6.5. Istotne dokonania lub niepowodzenia Spółki w okresie sprawozdawczym

Istotne dokonania Spółki w okresie sprawozdawczym zostały opisane w pkt. 6.5.1. II części Raportu.

### 6.6. Czynniki i zdarzenia, w szczególności o nietypowym charakterze, mające znaczący wpływ na osiągnięty wynik finansowy

W analizowanym okresie nie wystąpiły zdarzenia o nietypowym charakterze, mające istotny wpływ na osiągnięty przez Spółkę wynik finansowy. Główne czynniki mające wpływ na wypracowane przez Spółkę zyski zostały opisane w pkt. 9, IV części Raportu.

### 6.7. Informacje dotyczące sezonowości lub cykliczności działalności Spółki w prezentowanym okresie

W Spółce nie występuje zjawisko cykliczności lub sezonowości działalności, które powodowałyby istotne wahania wyników finansowych w trakcie roku obrotowego.

### 6.8. Informacje o odpisach aktualizujących wartość zapasów do wartości netto możliwej do uzyskania i odwróceniu odpisów z tego tytułu

W prezentowanym okresie Kino Polska TV S.A. nie dokonywała odpisów aktualizujących wartości zapasów.



**6.9. Informacje z tytułu odpisów aktualizujących z tytułu utraty wartości aktywów finansowych, rzeczowych aktywów trwałych, wartości niematerialnych lub innych aktywów oraz odwróceniu takich zapisów**

W ciągu 9 miesięcy 2013 r. Kino Polska TV S.A. dokonała odpisu w wysokości 763.585,52 zł z tytułu utraty wartości licencji o nieograniczonym okresie użytkowania będących w posiadaniu Emitenta. Niniejszy odpis dokonany został z uwagi na zmniejszenie użyteczności wybranych licencji długoterminowych.

Ponadto, na bieżąco aktualizowane są odpisy dotyczące przeterminowanych lub nieściągalnych należności handlowych. Na dzień 30 września 2013 r. saldo tych odpisów wynosiło 114.027,61 zł (na dzień 31 grudnia 2012 r. było to 118.428,74 zł).

**6.10. Informacje o utworzeniu, zwiększeniu, wykorzystaniu i rozwiązaniu rezerw**

Informacje dotyczące rezerw zostały wykazane w informacji dodatkowej do skróconego jednostkowego sprawozdania finansowego Spółki, pkt 6.3.19. niniejszej części Raportu.

**6.11. Informacje o rezerwach i aktywach z tytułu odroczonego podatku dochodowego**

Informacje dotyczące rezerw i aktywów z tytułu odroczonego podatku dochodowego zostały zaprezentowane w informacji dodatkowej do skróconego jednostkowego sprawozdania finansowego Spółki, pkt 6.3.10. III części Raportu.

**6.12. Informacje o istotnych transakcjach nabycia i sprzedaży rzeczowych aktywów trwałych i wartości niematerialnych**

W analizowanym okresie Kino Polska TV S.A. nie dokonywała istotnych transakcji nabycia i sprzedaży rzeczowych aktywów trwałych bądź wartości niematerialnych, za wyjątkiem wniesienia w dniu 1 lutego 2013 r. aportem przez Kino Polska TV S.A. do w pełni kontrolowanej przez Emitenta spółki zależnej – Kino Polska Program Sp. z o.o. SKA, składników materialnych i niematerialnych, przeznaczonych do wykonywania zadań produkcji i emisji kanałów telewizyjnych: Telewizja Kino Polska, Kino Polska Muzyka i Kino Polska International oraz sprzedaży czasu reklamowego, tworzących samodzielny oddział Spółki pod nazwą „Kino Polska TV” Spółka Akcyjna – Oddział w Warszawie. Szczegóły transakcji zostały opisane w pkt. 6.5.1. II części Raportu.

Tabele ruchu środków trwałych zostały przedstawione w informacji dodatkowej do skróconego jednostkowego sprawozdania finansowego Kino Polska TV S.A. w pkt. 6.3.12. tej części Raportu, zaś informacje dotyczące zmian wartości niematerialnych zawarte zostały w pkt. 6.3.13. niniejszej części Raportu.

**6.13. Informacje o istotnym zobowiązaniu z tytułu dokonania zakupu rzeczowych aktywów trwałych i wartości niematerialnych**

Na dzień 30 września 2013 r. Emitent nie posiadał istotnych zobowiązań z tytułu zakupu rzeczowych aktywów trwałych i wartości niematerialnych, z wyjątkiem zobowiązań z tytułu leasingu finansowego. Informacje na temat tych zobowiązań znajdują się w pkt. 6.3.20. tej części Raportu.

#### **6.14. Informacje o istotnych rozliczeniach z tytułu spraw sądowych**

W analizowanym okresie Kino Polska TV S.A. nie odnotowała istotnych rozliczeń z tytułu spraw sądowych.

#### **6.15. Wskazanie korekt błędów poprzednich okresów**

W okresie sprawozdawczym Kino Polska TV S.A. nie dokonywała korekt błędów poprzednich okresów.

#### **6.16. Informacje na temat zmian sytuacji gospodarczej i warunków prowadzenia działalności, które mają istotny wpływ na wartość godziwą aktywów finansowych i zobowiązań finansowych Spółki, niezależnie od tego, czy te aktywa i zobowiązania są ujęte w wartości godziwej czy w skorygowanej cenie nabycia (koszcie zamortyzowanym)**

W analizowanym czasie nie nastąpiły zmiany w sytuacji gospodarczej i warunkach prowadzenia działalności, mające istotny wpływ na wartość godziwą aktywów finansowych i zobowiązań finansowych Spółki. Na uwagę zyskuje jednak fakt znacznego wzrostu kursu akcji Stopklatka S.A. – spółki notowanej na rynku NewConnect, po ogłoszeniu decyzji Krajowej Rady Radiofonii i Telewizji w związku z przyznaniem tej spółce koncesji na rozpowszechnianie kanału „Stopklatka TV” w sposób rozsiewczy naziemny w ramach multipleksu pierwszego.

#### **6.17. Informacje o niespłaceniu kredytu lub pożyczki lub naruszeniu istotnych postanowień umowy kredytu lub pożyczki, w odniesieniu do których nie podjęto żadnych działań naprawczych do końca okresu sprawozdawczego**

Podczas omawianego okresu nie wystąpiły zdarzenia związane z niespłaceniem kredytu lub pożyczki lub naruszeniem istotnych postanowień tego rodzaju umów przez Spółkę.

#### **6.18. Informacje o zawarciu przez Emitenta lub jednostkę od niego zależną jednej lub wielu transakcji z podmiotami powiązanymi, jeżeli pojedynczo lub łącznie są one istotne i zostały zawarte na innych warunkach niż rynkowe**

Spółki wchodzące w skład Grupy Kapitałowej Emitenta w analizowanym okresie nie zawierały istotnych transakcji z podmiotami powiązanymi na warunkach innych niż rynkowe.

#### **6.19. Informacje o zmianie sposobu (metody) ustalania wartości godziwej - dla instrumentów finansowych wycenianych w wartości godziwej**

W analizowanym okresie nie nastąpiła zmiana sposobu ustalania wartości godziwej instrumentów finansowych.

#### **6.20. Informacje dotyczące zmiany w klasyfikacji aktywów finansowych w wyniku zmiany celu lub wykorzystania tych aktywów**

Kino Polska TV S.A. nie dokonywała zmiany w klasyfikacji aktywów finansowych w wyniku zmiany celu lub wykorzystania tych aktywów.

#### **6.21. Emisja, wykup i spłata dłużnych i kapitałowych papierów wartościowych**

Informacje na temat programu skupu akcji własnych przez Kino Polska TV S.A. zawarte zostały w pkt. 6.21. II części Raportu.

#### **6.22. Informacje dotyczące dywidendy**

Zgodnie z decyzją Zwyczajnego Walnego Zgromadzenia Akcjonariuszy Kino Polska TV S.A. z dn. 27 czerwca 2013 r. łączna kwota dywidendy z zysku Kino Polska TV S.A. za rok 2012 została ustalona na poziomie 13.821.404 zł, tj. 1 zł brutto na akcję Spółki, z czego:

- 6.910.702,00 zł zostało już wypłaconych jako zaliczka na poczet dywidendy (dzień ustanowienia prawa: 21.02.2013 r., dzień wypłaty: 28.02.2013 r.),
- 6.910.702,00 zł zostanie wypłaconych jako dodatkowa kwota dywidendy dla akcjonariuszy za rok 2012 (0,50 zł brutto na jedną akcję). Do dodatkowej kwoty dywidendy uprawnieni byli akcjonariusze posiadający akcje Spółki w dniu 10 września 2013 r. (dzień dywidendy). Wypłata dodatkowej kwoty dywidendy nastąpiła 25 września 2013 r.

Liczba akcji objętych dywidendą: 13.821.404. Kino Polska TV S.A. posiada 48 596 akcji własnych, co do których nie przysługuje prawo do wypłaty dywidendy. W Spółce nie wstępują akcje uprzywilejowane.

Ponadto, w dniu 3 lipca 2013 r. Zarząd Kino Polska TV S.A., kierując się stabilną sytuacją finansową Kino Polska TV S.A. oraz perspektywami jej rozwoju, podjął decyzję o przyjęciu polityki wypłaty dywidendy w latach 2013-2014.

Zgodnie z przyjętą strategią Zarząd Kino Polska TV S.A. będzie rekomendował Radzie Nadzorczej i Walnemu Zgromadzeniu, aby wartość rocznej dywidendy wypłacanej Akcjonariuszom Spółki w latach 2013-2014 wynosiła 1 zł brutto na jedną akcję, przy założeniu utrzymania w tym okresie co najmniej obecnego poziomu generowanych przez Kino Polska TV S.A. zysków.

#### **6.23. Istotne zdarzenia następujące po zakończeniu półrocznego okresu sprawozdawczego mogące wpłynąć na przyszłe wyniki Emitenta**

Czynniki, które w ocenie Emitenta mogą wpłynąć na przyszłe wyniki Spółki, zostały opisane w pkt. 11 IV części Raportu.

#### **6.24. Inne informacje mogące wpłynąć na ocenę sytuacji majątkowej finansowej i wyniku finansowego Emitenta**

Wydarzenia mające znaczący wpływ na osiągnięty przez Spółkę wynik finansowy, zostały opisane w pkt. 6.5. II części Raportu oraz pkt. 9 IV części Raportu.

#### **IV. Informacje uzupełniające raport kwartalny**

##### **1. Organizacja Grupy Kapitałowej, ze wskazaniem jednostek podlegających konsolidacji**

Grupa Kapitałowa Emitenta składa się z następujących podmiotów:

- 1) „Kino Polska TV” Spółka Akcyjna – jednostka dominująca – zarejestrowana w rejestrze przedsiębiorców prowadzonym przez Sąd Rejonowy dla m.st. Warszawy XIII Wydział Gospodarczy KRS pod numerem 0000363674, o kapitale zakładowym wynoszącym 1.387.000,00 zł, dzielącym się na 13.870.000 akcji zwykłych na okaziciela o wartości nominalnej 0,10 zł każda;
- 2) Stopklatka Spółka Akcyjna – jednostka zależna – zarejestrowana w rejestrze przedsiębiorców prowadzonym przez Sąd Rejonowy dla m.st. Warszawy XIII Wydział Gospodarczy KRS pod nr 0000332145, o kapitale zakładowym wynoszącym 2.275.246,00 zł, który dzieli się na 2.275.246 akcji zwykłych na okaziciela o wartości nominalnej 1 zł każda. Emitent posiada 1 867 701 akcji, co stanowi 82,09% głosów na Walnym Zgromadzeniu oraz 82,09% udziału w kapitale zakładowym tej spółki;
- 3) Cyfrowe Repozytorium Filmowe Spółka z ograniczoną odpowiedzialnością – jednostka zależna – zarejestrowana w rejestrze przedsiębiorców prowadzonym przez Sąd Rejonowy dla m.st. Warszawy XIII Wydział Gospodarczy KRS pod nr 0000344814, o kapitale zakładowym wynoszącym 7.500,00 zł, Emitent posiada 90 udziałów CRF, co stanowi 60% głosów na zgromadzeniu wspólników oraz 60% udziału w kapitale zakładowym tej spółki;
- 4) KPTV Media spółka z ograniczoną odpowiedzialnością – jednostka zależna – zarejestrowana przez Sąd Rejonowy dla m.st. Warszawy w Warszawie, XIII Wydział Gospodarczy Krajowego Rejestru Sądowego pod numerem KRS: 0000429756, o kapitale zakładowym 5.000,00 zł. Emitent posiada 100 udziałów o wartości nominalnej 50 zł każdy, co stanowi 100% głosów na zgromadzeniu wspólników oraz 100% udziału w kapitale zakładowym tej spółki;
- 5) Kino Polska Program spółka z ograniczoną odpowiedzialnością – jednostka zależna – zarejestrowana przez Sąd Rejonowy dla m.st. Warszawy w Warszawie, XIII Wydział Gospodarczy Krajowego Rejestru Sądowego pod numerem KRS: 0000422766, o kapitale zakładowym 5.000,00 zł. Emitent posiada 100 udziałów o wartości nominalnej 50 zł każdy, co stanowi 100% głosów na zgromadzeniu wspólników oraz 100% udziału w kapitale zakładowym tej spółki. Spółka jest wspólnikiem komplementariuszem w spółce wskazanej w pkt 6 poniżej;
- 6) Kino Polska Program spółka z ograniczoną odpowiedzialnością spółka komandytowo-akcyjna – jednostka zależna – zarejestrowana przez Sąd Rejonowy dla m.st. Warszawy w Warszawie, XIII Wydział Gospodarczy Krajowego Rejestru Sądowego pod numerem KRS: 0000426208, o kapitale zakładowym 4.830.500,00 zł. Emitent posiada 50.000 akcji zwykłych imiennych serii A oraz 4.780.500 akcji zwykłych

imiennych serii B o wartości nominalnej 1,00 zł każda, co stanowi 100% głosów na walnym zgromadzeniu oraz 100% udziału w kapitale zakładowym tej spółki.

**Skróconym skonsolidowanym sprawozdaniem finansowym Grupy Kapitałowej Kino Polska TV S.A. za okres 3 i 9 miesięcy zakończony 30 września 2013 r. zostały objęte następujące podmioty:**

- Kino Polska TV S.A.,
- Stopklatka S.A.,
- Cyfrowe Repozytorium Filmowe Sp. z o.o.,
- KPTV Media Sp. z o.o.,
- Kino Polska Program Sp. z o.o.,
- Kino Polska Program Sp. z o.o. SKA.

Podmioty: KPTV Media Sp. z o.o., Kino Polska Program Sp. z o.o., Kino Polska Program Sp. z o.o. SKA, weszły w skład Grupy Kapitałowej Emitenta w dniu 23 października 2012 r.

**Skróconym skonsolidowanym sprawozdaniem finansowym Grupy Kapitałowej Kino Polska TV S.A. za okres 3 i 9 miesięcy zakończony 30 września 2012 r. zostały objęte następujące podmioty:**

- Kino Polska TV S.A.,
- Stopklatka S.A.,
- Cyfrowe Repozytorium Filmowe Sp. z o.o.

**2. Wskazanie skutków zmian w strukturze Grupy Kapitałowej, w tym w wyniku połączenia jednostek gospodarczych, przejęcia lub sprzedaży jednostek Grupy Kapitałowej, inwestycji długoterminowych, podziału, restrukturyzacji i zaniechania działalności**

W analizowanym okresie nie nastąpiły zmiany w strukturze Grupy Kapitałowej Kino Polska TV S.A.

**3. Stanowisko Zarządu Emitenta odnośnie możliwości zrealizowania wcześniej publikowanych prognoz wyników Grupy Kapitałowej na dany rok, w świetle wyników zaprezentowanych w raporcie kwartalnym w stosunku do wyników prognozowanych**

Emitent nie publikował prognoz wyników finansowych Grupy Kapitałowej na rok 2013.

Zarząd Kino Polska TV S.A. sporządził jednak prognozę zysku EBITDA Grupy Kapitałowej Kino Polska TV S.A. za rok 2014. Prognoza ta została przygotowana w związku z planowaną transakcją przejęcia na własność przez Grupę Kapitałową Kino Polska TV S.A. siedmiu kanałów filmowych marki FilmBox (FilmBox, FilmBox Extra, FilmBox Family, FilmBox HD, FilmBox Extra 1, FilmBox Plus, FilmBox Action HD) oraz wszelkich działań związanych z produkcją i dystrybucją tych kanałów na rynku Europy Środkowo-Wschodniej i na całym świecie (o niniejszym zamiarze Spółka informowała raportem bieżącym nr 24/2013).

Spółka szacuje, iż po przeprowadzeniu wyżej opisanej transakcji zysk EBITDA Grupy Kapitałowej Kino Polska TV S.A. za rok 2014 wyniesie ok. 55 mln zł. Niniejszych estymacji dokonano na podstawie następujących założeń:

- przejście na własność przez Kino Polska TV S.A. kanałów marki FilmBox do końca roku 2013,
- utrzymanie się rynku reklamy na obecnym poziomie (brak istotnych spadków),
- utrzymanie wysokości przychodów od operatorów kablowych i satelitarnych na poziomie z roku 2013.

Spółka monitorowała będzie na bieżąco wyniki finansowe osiągane przez podmioty wchodzące w skład Grupy Kapitałowej Kino Polska TV S.A. i możliwość realizacji opublikowanej prognozy.

Potencjalne zmiany przekraczające o co najmniej 10% wartość estymowanego zysku EBITDA za rok 2014 będą przekazywane do publicznej wiadomości w postaci raportu bieżącego.

#### 4. Wskazanie akcjonariuszy posiadających bezpośrednio lub pośrednio przez podmioty zależne co najmniej 5% ogólnej liczby głosów na walnym zgromadzeniu Emitenta na dzień przekazania raportu kwartalnego

Zgodnie z najlepszą wiedzą Emitenta, na dzień przekazania niniejszego raportu kwartalnego struktura akcjonariatu Kino Polska TV S.A., uwzględniająca akcjonariuszy posiadających co najmniej 5% głosów na Walnym Zgromadzeniu Spółki, przedstawia się następująco:

Posiadacz akcji	Rodzaj akcji	Liczba akcji	Udział w kapitale zakładowym (%)	Liczba głosów na WZ	Udział w ogólnej liczbie głosów na WZ
Oblío International B.V. <sup>1</sup>	Zwykłe na okaziciela	7 239 100	52,19%	7 239 100	52,19%
Fundusze inwestycyjne zarządzane przez Ipopema TFI S.A. (łącznie z Total FIZ) <sup>2</sup>	Zwykłe na okaziciela	1 868 323	13,47%	1 868 323	13,47%
Pioneer Pekao Investment Management S.A.* (w ramach asset management) <sup>3</sup>	Zwykłe na okaziciela	1 184 793	8,54%	1 184 793	8,54%
Pozostali	Zwykłe na okaziciela	3 577 784	25,80%	3 577 784	25,80
RAZEM	Zwykłe na okaziciela	13 870 000	100%	13 870 000	100%

(stan na dzień 14.11.2013 r.)

<sup>1</sup> zgodnie z zawiadomieniem z dnia 24.09.2013 r.

<sup>2</sup> zgodnie z zawiadomieniem z dnia 20.08.2012 r.

<sup>3</sup> zgodnie z zawiadomieniem z dnia 12.05.2011 r.

<sup>4</sup> zgodnie z zawiadomieniem z dnia 29.05.2012 r.

\*zgodnie z zawiadomieniem z dnia 23 sierpnia 2013 r. Pioneer Fundusz Inwestycyjny Otwarty posiada 702.042 akcji Kino Polska TV S.A., co stanowi 5,06% udziału w kapitale zakładowym Spółki oraz odpowiada 5,06% udziału w ogólnej liczbie głosów na Walnym Zgromadzeniu Emitenta. Przed wyżej opisaną zmianą Pioneer Fundusz Inwestycyjny Otwarty posiadał 688.556 akcji Kino Polska TV S.A., co stanowiło 4,96% udziału w kapitale zakładowym Spółki oraz odpowiadało 4,96% udziału w ogólnej liczbie głosów na Walnym Zgromadzeniu Emitenta.

Zgodnie z najlepszą wiedzą Spółki, w okresie od dnia przekazania przez Emitenta skonsolidowanego raportu półrocznego Grupy Kapitałowej Kino Polska TV S.A. do dnia zatwierdzenia niniejszego skonsolidowanego raportu kwartalnego nastąpiły zmiany w strukturze własności znacznych pakietów akcji Kino Polska TV S.A. posiadanych przez Pana Piotra Reischa, SPI International Polska Sp. z o.o., Sandelia Investments Sp. z o.o. SKA oraz Oblio International B.V. Poniższa tabela prezentuje strukturę akcjonariatu Kino Polska TV S.A. uwzględniając akcjonariuszy posiadających co najmniej 5% głosów na Walnym Zgromadzeniu Spółki na dzień przekazania raportu półrocznego za I półrocze 2013 r.:

Posiadacz akcji	Rodzaj akcji	Liczba akcji	Udział w kapitale zakładowym (%)	Liczba głosów na WZ	Udział w ogólnej liczbie głosów na WZ
SPI International Polska sp. z o.o. <sup>1</sup>	Zwykłe na okaziciela	8 437 800	60,83%	8 437 800	60,83%
Fundusze inwestycyjne zarządzane przez Ipopema TFI S.A. (łącznie z Total FIZ) <sup>2</sup>	Zwykłe na okaziciela	1 868 323	13,47%	1 868 323	13,47%
Pioneer Pekao Investment Management S.A.* (w ramach asset management) <sup>3</sup>	Zwykłe na okaziciela	1 184 793	8,54%	1 184 793	8,54%
Piotr Reisch – Prezes Zarządu <sup>4</sup>	Zwykłe na okaziciela	742 825	5,36%	742 825	5,36%
Pozostali	Zwykłe na okaziciela	1 636 259	11,80%	1 636 259	11,80%
<b>RAZEM</b>	<b>Zwykłe na okaziciela</b>	<b>13 870 000</b>	<b>100%</b>	<b>13 870 000</b>	<b>100%</b>

(stan na dzień 23.08.2013 r.)

<sup>1</sup> zgodnie z zawiadomieniem z dnia 06.12.2012 r.

<sup>2</sup> zgodnie z zawiadomieniem z dnia 20.08.2012 r.

<sup>3</sup> zgodnie z zawiadomieniem z dnia 12.05.2011 r.

<sup>4</sup> zgodnie z zawiadomieniem z dnia 29.05.2012 r.

**5. Zestawienie stanu posiadania akcji Emitenta lub uprawnień do nich przez osoby zarządzające i nadzorujące Emitenta na dzień przekazania raportu kwartalnego, wraz ze wskazaniem zmian w stanie posiadania, w okresie od przekazania poprzedniego raportu okresowego, odrębnie dla każdej z osób**

Imię i Nazwisko	Liczba akcji		Liczba głosów		Udział procentowy w ogólnej liczbie głosów		Udział procentowy w kapitale zakładowym	
	Stan na 14.11.2013 r.	Stan na 23.08.2013 r.	Stan na 14.11.2013 r.	Stan na 23.08.2013 r.	Stan na 14.11.2013 r.	Stan na 23.08.2013 r.	Stan na 14.11.2013 r.	Stan na 23.08.2013 r.
Piotr Reisch	0	742 825	0	742 825	0%	5,36%	0%	5,36%
Bogusław Kisielewski	0	0	0	0	0%	0%	0%	0%

Zgodnie z najlepszą wiedzą Zarządu Emitenta członkowie Rady Nadzorczej Kino Polska TV S.A. nie posiadają akcji Spółki.

**6. Wskazanie postępowań toczących się przed sądem, organem właściwym dla postępowania arbitrażowego lub organem administracji publicznej, których wartość stanowi co najmniej 10% kapitałów własnych Emitenta**

Zarówno Emitent, jak i pozostałe podmioty z Grupy Kapitałowej, nie toczą przed sądem, organem właściwym dla postępowania arbitrażowego lub organem administracji publicznej postępowań spełniających kryteria wskazane w niniejszym punkcie.

**7. Informacje o zawarciu przez Emitenta lub jednostkę od niego zależną jednej lub wielu transakcji z podmiotami powiązanymi, jeżeli pojedynczo lub łącznie są one istotne i zostały zawarte na innych warunkach niż rynkowe**

Podmioty wchodzące w skład Grupy Kapitałowej Emitenta nie zawierały w okresie sprawozdawczym transakcji na warunkach innych niż rynkowe.

**8. Informacje o udzieleniu przez Emitenta lub przez jednostkę od niego zależną poręczeń kredytu lub pożyczki lub udzieleniu gwarancji – łącznie jednemu podmiotowi lub jednostce zależnej od tego podmiotu, jeżeli łączna wartość istniejących poręczeń lub gwarancji stanowi równowartość co najmniej 10% kapitałów własnych Emitenta**

W okresie objętym niniejszym raportem Emitent nie udzielił poręczeń kredytów, pożyczek lub gwarancji spełniających powyższe kryterium.



**9. Inne informacje, które w ocenie Emitenta są istotne dla oceny sytuacji kadrowej, majątkowej, finansowej, wyniku finansowego i ich zmian oraz informacje, które są istotne dla oceny możliwości realizacji zobowiązań przez Emitenta**

**Wyniki finansowe Grupy Kapitałowej**

W okresie styczeń-wrzesień 2013 r. zysk netto Grupy ukształtował się na poziomie 12.647.379,46 zł, jest to o 16% więcej niż w tym samym okresie roku 2012. Zysk z działalności operacyjnej Grupy Kapitałowej Kino Polska TV S.A. w omawianym czasie wyniósł 13.824.531,05 zł, co stanowi 3% wzrost w porównaniu z rokiem poprzednim. Wzrost na poziomie 5% wzrost odnotowano w przypadku marży EBITDA<sup>1</sup>.

Łączne przychody Grupy Kapitałowej Kino Polska TV S.A. ze sprzedaży za trzy pierwsze kwartały 2013 r. wyniosły 81.816.718,91 zł, a więc o 9% więcej niż w analogicznym okresie roku poprzedniego.

Tabela poniżej przedstawia dynamikę zmian wybranych wielkości ekonomiczno-finansowych Grupy.

Wybrane wielkości ekonomiczno-finansowe	III kwartały narastająco okres od 01.01.2013 r. do 30.09.2013 r. (dane w zł)	III kwartały narastająco okres od 01.01.2012 r. do 30.09.2012 r. (dane w zł)	Zmiana procentowa
Przychody ze sprzedaży	81 816 718,91	75 092 358,18	+9%
Zysk z działalności operacyjnej	13 824 531,05	13 426 347,35	+3%
Zysk netto	12 647 379,46	10 905 528,88	+16%
EBITDA	18 905 916,77	18 030 008,20	+5%

W analizowanym okresie nie wystąpiły zdarzenia o nietypowym charakterze, mające znaczący wpływ na osiągnięty wynik finansowy.

**Struktura przychodów**

W okresie pierwszych dziewięciu miesięcy roku 2013 najwyższy udział w przychodach Grupy (41%) stanowiła działalność emisyjna. Przychody z tego źródła ukształtowały się w tym czasie na poziomie 33.577.705,44 zł. Jest to lepszy wynik niż w analogicznym okresie roku poprzedniego, jednakże na uwagę zasługuje fakt, iż dynamika wzrostu tego segmentu byłaby wyższa, gdyby nie fuzja nc+ i związany z nią odpływ części abonentów nowopowstałej platformy, co w sposób negatywny wpłynęło na przychody Grupy pozyskiwane od tego kontrahenta. Przychody z produkcji kanałów w omawianym okresie wyniosły 28.488.994,94 zł, co stanowi 12% wzrost w porównaniu z analogicznym czasem roku poprzedniego.

<sup>1</sup> marża EBITDA wyliczana jest na podstawie zysku z działalności operacyjnej powiększonego o amortyzację

Dzięki m.in. zwiększeniu częstotliwości i skróceniu przerw reklamowych, a także rozszerzaniu zasięgu technicznego dystrybuowanych przez Grupę kanałów telewizyjnych, odnotowano także 9% wzrost przychodów reklamowych, które za pierwsze trzy kwartały 2013 r. wyniosły 12.602.445,50 zł.

Z uwagi na pozyskanie atrakcyjnych tytułów filmowych 35% wzrost przychodów uzyskano również w segmencie usług VOD. Znacząco zwiększyły się także przychody z tytułu sprzedaży towarów i materiałów. W okresie styczeń-wrzesień 2013 r. wyniosły one 2.166.258,00 zł, co głównie jest wynikiem zawieranych przez Spółkę umów dotyczących sprzedaży praw licencyjnych zakupionych wyłącznie w celu dalszej odsprzedaży.

W analizowanym okresie Grupa odnotowała 63% spadek przychodów z tytułu wykonywanych usług związanych z rekonstrukcją i archiwizacją w porównaniu z tym samym okresem roku 2012 (czynniki mające wpływ na niniejszą sytuację zostały opisane w dalszej części Raportu), a także spadek przychodów ze sprzedaży treści i z działalności internetowej.

Poniższa tabela przedstawia dynamikę zmian poszczególnych źródeł przychodów uzyskanych przez Grupę w ciągu trzech pierwszych kwartałów 2013 roku w porównaniu z analogicznym okresem roku poprzedniego.

<b>Źródła przychodów</b>	<b>III kwartały narastająco okres od 01.01.2013 r. do 30.09.2013 r. (dane w zł)</b>	<b>III kwartały narastająco okres od 01.01.2012 r. do 30.09.2012 r. (dane w zł)</b>	<b>Zmiana procentowa</b>
DZIAŁALNOŚĆ EMISYJNA	33 577 705,44	33 178 424,37	+1%
PRODUKCJA KANAŁÓW	28 488 994,94	25 424 228,13	+12%
REKLAMA	12 602 445,50	11 574 161,77	+9%
VOD	2 593 069,78	1 924 503,63	+35%
SPRZEDAŻ TOWARÓW I MATERIAŁÓW	2 166 258,00	302 653,78	+616%
INNE USŁUGI	1 064 159,45	537 147,32	+98%
REKONSTRUKCJA I ARCHIWIZACJA	450 923,18	1 210 860,82	-63%
SPRZEDAŻ TREŚCI	348 318,40	402 828,44	-14%
SPRZEDAŻ PRAW LICENCYJNYCH	322 696,50	291 480,85	+11%
DZIAŁALNOŚĆ INTERNETOWA	127 328,42	197 119,20	-35%
DZIAŁALNOŚĆ WYDAWNICZA (DVD)	74 819,30	48 949,87	+53%
<b>SUMA</b>	<b>81 816 718,91</b>	<b>75 092 358,18</b>	<b>+9%</b>

**Struktura przychodów Grupy Kapitałowej Kino Polska TV S.A. w okresie 01.01.2013 r. – 30.09.2013 r.**

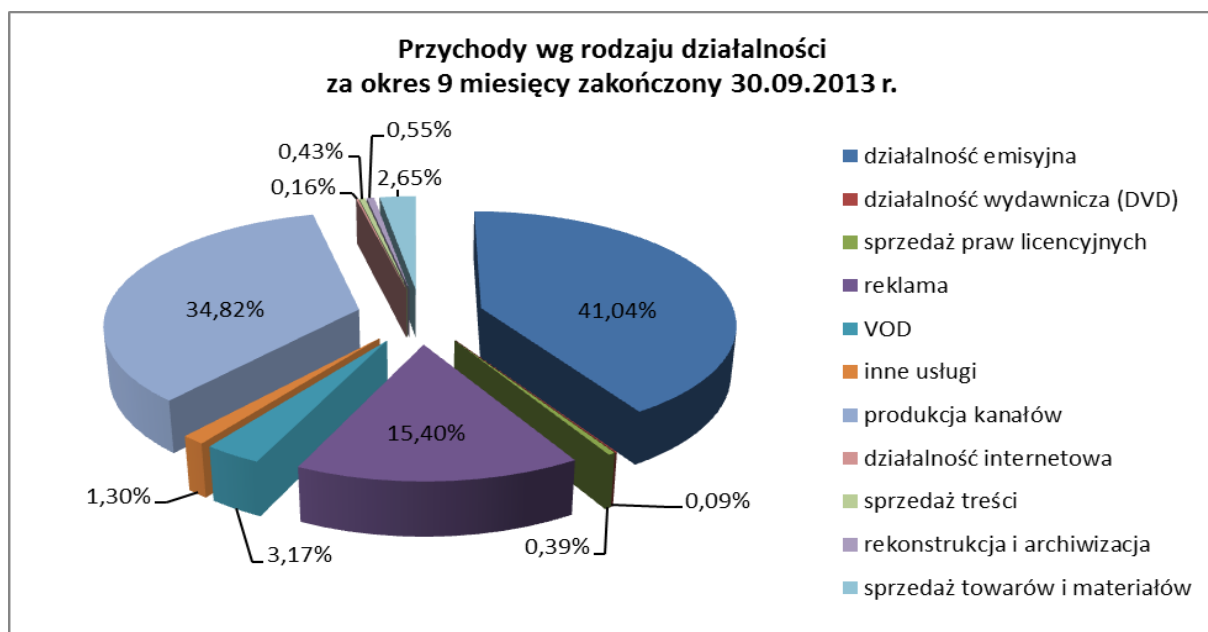

**Struktura przychodów Grupy Kapitałowej Kino Polska TV S.A. w okresie 01.01.2012 r. – 30.09.2012 r.**

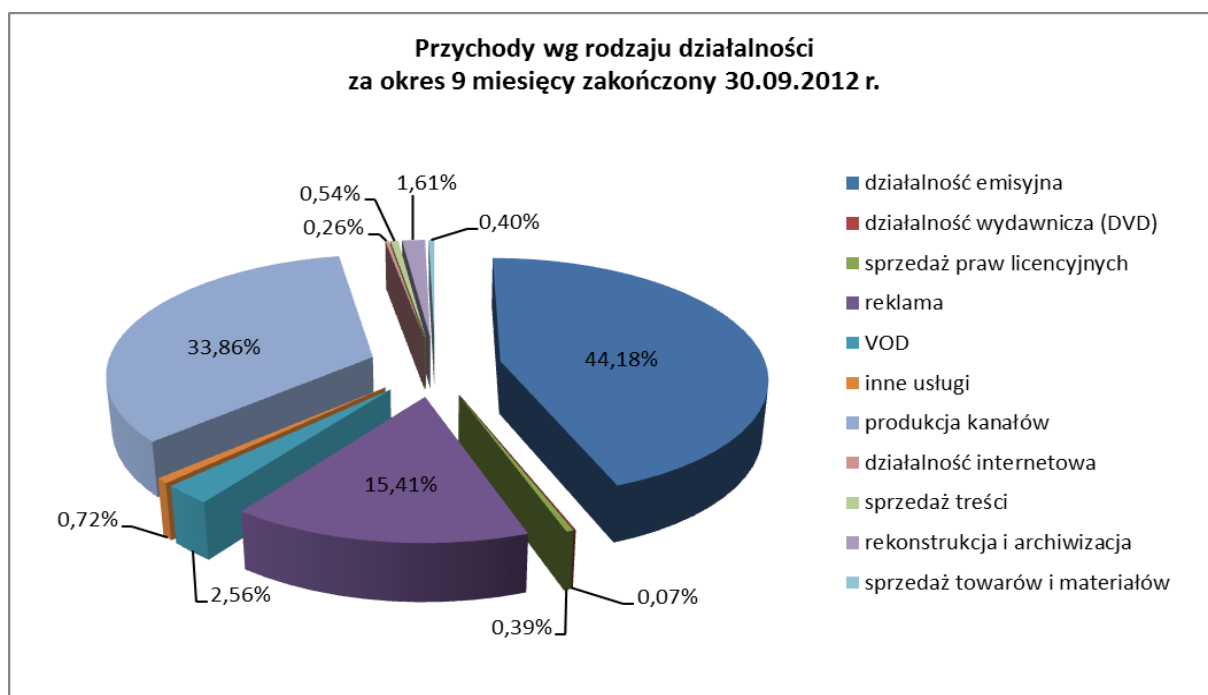

## Oglądalność

Poniższe wykresy przedstawiają oglądalność Telewizji Kino Polska oraz kanału FilmBox za pierwsze dziewięć miesięcy roku 2013 i 2012.

### TELWWIZJA KINO POLSKA

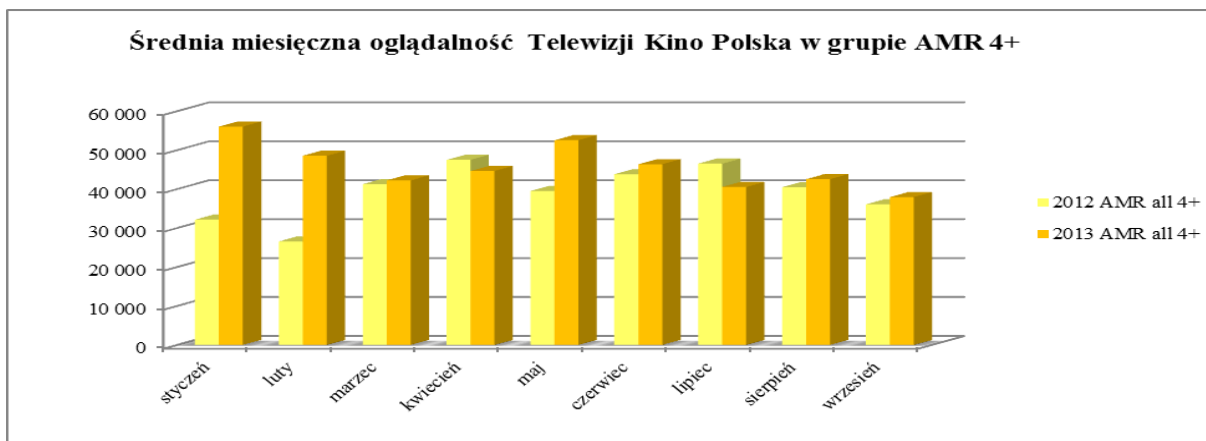

Źródło: Nielsen Audience Measurement, AMR, all 4+

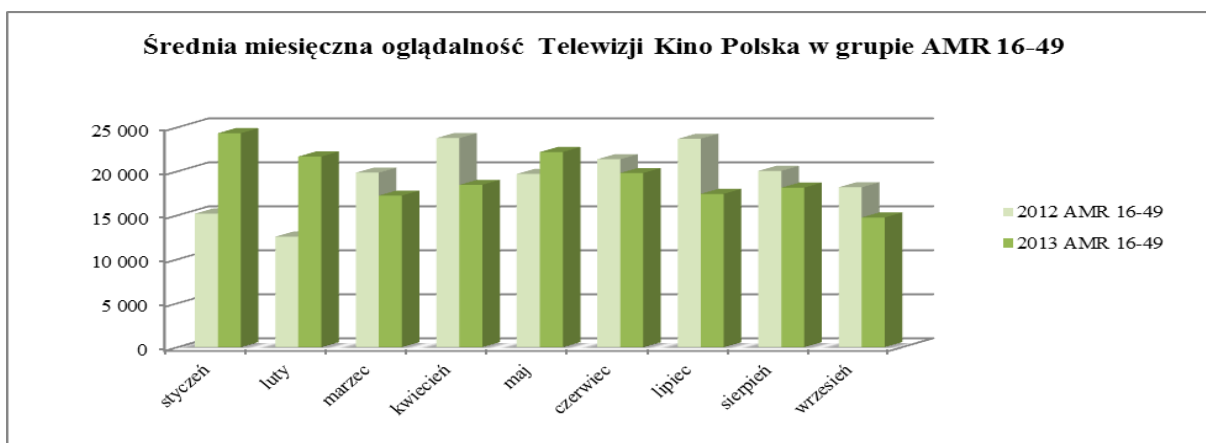

Źródło: Nielsen Audience Measurement, AMR, 16-49

### FILMBOX (basic)

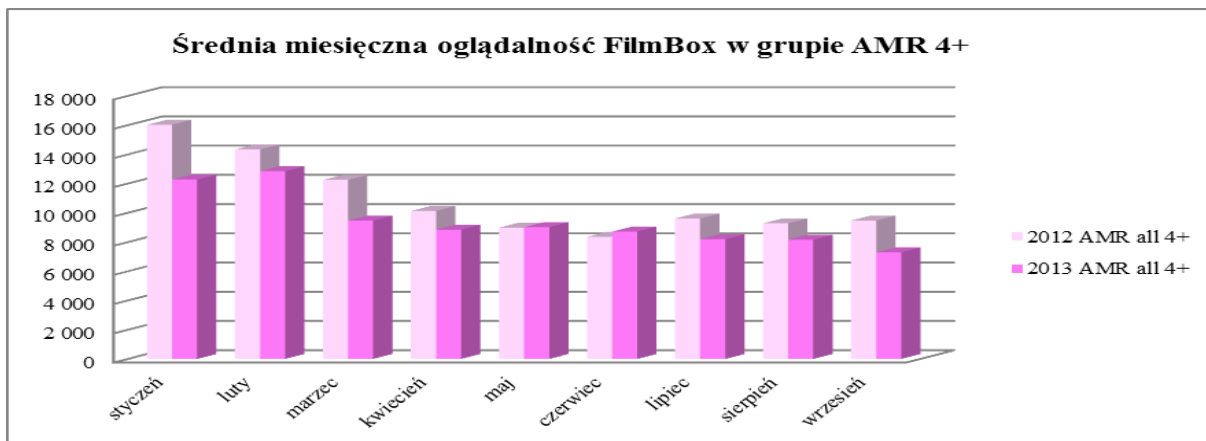

Źródło: Nielsen Audience Measurement, AMR, all 4+

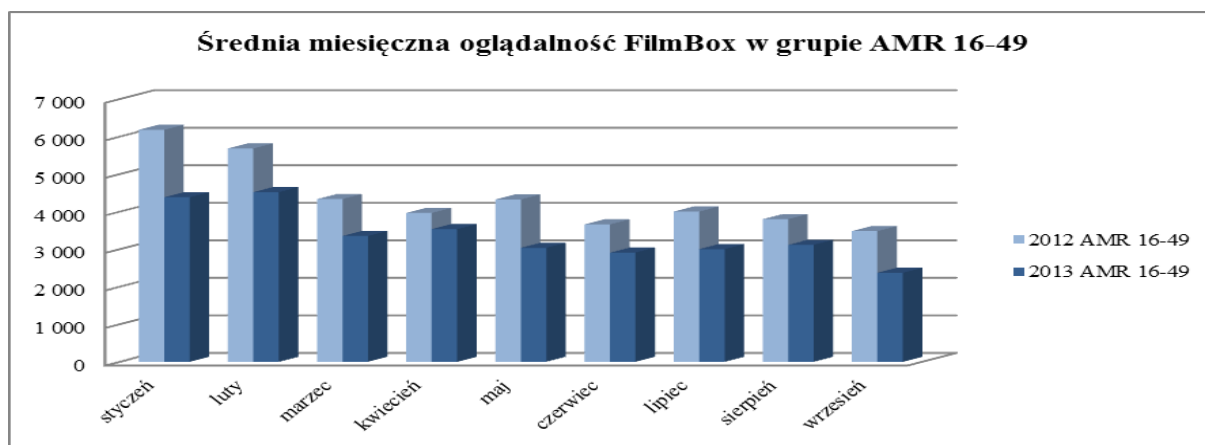

Źródło: Nielsen Audience Measurement, AMR, 16-49

W okresie od stycznia do września 2013 roku średnia oglądalność Telewizji Kino Polska w grupie AMR 4+ ukształtowała się na poziomie 45.720, co stanowi 16% wzrost w stosunku do tego samego czasu w 2012 roku. W omawianym okresie 12% wzrost w grupie 4+ odnotowano także w udziałach kanału w rynku (SHR%). W ciągu pierwszych dziewięciu miesięcy 2013 roku średnia miesięczna oglądalność kanału w grupie AMR 16-49 wyniosła 19.330, co stanowi niewielki spadek w porównaniu z analogicznym okresem roku ubiegłego (o 0,2%).

W samym tylko III kwartale 2013 roku stacja odnotowała zmniejszenie średniej oglądalności w porównaniu z analogicznym okresem roku poprzedniego (1,69% w grupie AMR 4+ i 18,76% w grupie AMR 16-49). Niższy poziom oglądalności w tym czasie związany był głównie z wysoką bazą okresu porównawczego, osiągniętą m.in. dzięki emisji w lipcu 2012 r. popularnych seriali, takich jak „Stawka większa niż życie” i „Czterej pancerni i pies”, notujących wówczas wysokie wyniki oglądalności. Na uwagę zasługuje fakt, że zarówno w sierpniu, jak i we wrześniu 2013 r. średnia miesięczna oglądalność Telewizji Kino Polska w grupie AMR 4+ była wyższa niż w tych samych miesiącach roku wcześniejszego.

W omawianym czasie spadek średniej oglądalności odnotował także kanał FilmBox. W ciągu pierwszych dziewięciu miesięcy 2013 roku średnia oglądalność tego kanału w grupie AMR 4+ ukształtowała się na poziomie 9.420, co stanowi o 14% mniej niż w tym samym okresie roku 2012. W przypadku grupy AMR 16-49 spadek wyniósł natomiast 23%.

Na wyniki oglądalności kanałów dystrybuowanych przez Grupę z pewnością miały wpływ jesienne ramówki dużych stacji ogólnopolskich. Ich wprowadzenie na antenę spowodowało czasowy odpływ widowni od mniejszych kanałów tematycznych. Ponadto, na rynku telewizyjnym obserwowana jest także coraz silniejsza konkurencja ze strony kanałów rozpowszechnianych w ramach telewizji naziemnej (DTT). Większość kanałów obecnych w DTT zaczyna tworzyć ramówkę głównie z filmów, a więc stają się kanałami typowo filmowymi. Jak wynika z ogólnodostępnych badań, właśnie te stacje odnotowują najwyższe wzrosty oglądalności w ostatnim czasie.

### **Zasięg techniczny**

Tabela poniżej przedstawia dynamikę zmian zasięgu technicznego poszczególnych stacji według stanu na dzień 30 września 2012 r. i 30 września 2013 r.

<b>PROGRAM</b>	<b>LICZBA AKTYWNYCH ABONENTÓW stan na dzień 30.09.2012 r.</b>	<b>LICZBA AKTYWNYCH ABONENTÓW stan na dzień 30.09.2013 r.</b>	<b>ZMIANA PROCENTOWA</b>
Telewizja Kino Polska	8 138	8 238	<b>+1%</b>
Kino Polska Muzyka	1 633	1 940	<b>+19%</b>
FilmBox Basic	4 798	4 903	<b>+2%</b>
FilmBox Premium	1 701	1 712	<b>+1%</b>

(dane w tysiącach)

Zaprezentowana tabela zawiera informacje dotyczące liczby aktywnych abonentów posiadających dostęp do poszczególnych kanałów w ramach usług świadczonych przez operatorów kablowych i satelitarnych w Polsce.

Wzrost liczby aktywnych abonentów kanałów kanału Kino Polska Muzyka związany był przede wszystkim z rozszerzeniem dystrybucji tego kanału u największych polskich operatorów kablowych (m.in. UPC, Vectra, Multimedia Polska).

### **Wyniki finansowe głównych podmiotów Grupy Kapitałowej Emitenta**

#### **Kino Polska TV S.A.**

Zysk netto Kino Polska TV S.A. za pierwsze trzy kwartały roku 2013 wyniósł 2.866.051,23 zł.

W związku z przeprowadzonymi działaniami optymalizacji strukturalnej funkcjonowania Grupy Kapitałowej Kino Polska TV S.A., której jednym z elementów było wniesienie aportem do spółki zależnej od Emitenta – Kino Polska Program Sp. z o.o. SKA zorganizowanej części przedsiębiorstwa Kino Polska TV S.A., nie jest zasadne porównywanie wyników jednostkowych Emitenta za I półrocze 2013 r. z analogicznym okresem roku poprzedniego. Wniesiony aport stanowił samodzielny oddział Spółki pod nazwą Kino Polska TV S.A. – Oddział w Warszawie, który zajmował się produkcją i emisją kanałów: Telewizja Kino Polska, Kino Polska Muzyka i Kino Polska International oraz sprzedażą czasu reklamowego. W związku z czym, począwszy od 1 lutego 2013 r., Kino Polska Program Sp. z o.o. SKA przejęła aktywności Emitenta w tym obszarze, jak również związane z tym przychody i koszty (więcej informacji w tym zakresie zostało przedstawionych w pkt. 6.5.1. niniejszej części Raportu).

Dodatkowo, w analizowanym okresie doszło do zawarcia przez KPTV Media Sp. z o.o. umów o współpracy ze spółką Filmbox International Ltd., których przedmiotem jest produkcja i przesył sygnałów kanałów z rodziny FilmBox. Na mocy niniejszych porozumień KPTV Media Sp. z o.o. przejęła część działań dotyczących przygotowania tych kanałów, a co za tym idzie także część przychodów i kosztów z tym związanych. Obecne

działania Emitenta w tym obszarze są uzupełnieniem usług świadczonych przez KPTV Media (szczegóły tych porozumień zostały opisane w pkt. 6.5.4. niniejszej części Raportu).

#### **Kino Polska Program Sp. z o.o. SKA**

Spółka ta weszła w skład Grupy Kapitałowej Emitenta w dniu 23 października 2012 r.

W okresie 01.01.2013 r. – 30.09.2013 r. Kino Polska Program Sp. z o.o. SKA wypracowała zysk netto w wysokości 11.004.644,89 zł. Wpływ na osiągnięty wynik miało przede wszystkim wniesienie do tego podmiotu w dniu 1 lutego 2013 r. aportu w postaci zorganizowanej części przedsiębiorstwa Emitenta, tworzącej samodzielny oddział Spółki pod firmą Kino Polska TV S.A. – Oddział w Warszawie, a co za tym idzie przejęcie przez Kino Polska Program Sp. z o.o. SKA przychodów i kosztów związanych z produkcją i emisją kanałów: Telewizja Kino Polska, Kino Polska Muzyka i Kino Polska International oraz ze sprzedażą czasu reklamowego. Szczegóły transakcji zostały opisane w pkt. 6.5.1. niniejszej części Raportu.

#### **KPTV Media Sp. z o.o.**

KPTV Media Sp. z o.o. weszła w skład Grupy Kapitałowej Emitenta w dniu 23 października 2012 r.

W pierwszych trzech kwartałach roku 2013 zysk netto KPTV Media Sp. z o.o. ukształtował się na poziomie 590.647,84 zł.

Na wyniki osiągnięte przez tę spółkę w głównej mierze wpłynęły porozumienia zawarte w marcu br. pomiędzy KPTV Media a Filmbox International Ltd. związane z produkcją i przesyłem sygnałów kanałów z rodziny FilmBox. Umowy te zostały opisane w pkt 6.5.4. tej części Raportu.

#### **Stopklatka S.A.**

W okresie styczeń-wrzesień 2013 r. strata netto Stopklatka S.A. ukształtowała się na poziomie 751.799,05 zł, w tym samym czasie roku ubiegłego wynosiła ona 313.505,58 zł.

Porównując trzy pierwsze kwartały roku 2013 z rokiem poprzednim obserwowany jest wzrost przychodów netto tej spółki ze sprzedaży: z 2.009.264,18 zł do 2.280.669,43 zł, w tym znaczny wzrost przychodów z transakcji z jednostkami powiązanymi. Wart odnotowania jest fakt, że o 16% zmniejszył się udział wartości transakcji bezgotówkowych w łącznej sumie przychodów.

Wpływ na sytuację finansową tej spółki miało kilka czynników. W związku z przeprowadzoną optymalizacją funkcjonowania Stopklatka S.A. polegającą m.in. na redukcji zatrudnienia konieczne było wypłacenie odpraw pracowniczych, przez co wzrosły koszty wynagrodzeń tego podmiotu. Dodatkowo zostały utworzone i rozbudowane nowe działy firmy: IT LAB (od sierpnia 2012 r.) i Kulturalna Warszawa (od kwietnia 2013 r.). Spółka ta poniosła również koszty związane z promocją kanału Stopklatka TV. Nie bez znaczenia są także koszty amortyzacji związane z oddaniem nowej odsłony Serwisu Stopklatka.pl w lutym 2013 roku. Zmodernizowany Portal, jak i pozostałe ukończone prace rozwojowe oraz inne wartości niematerialne i prawne

stanowią znaczącą pozycją w bilansie tej spółki – ich wartość na dzień 30 września 2013 r. wyniosła 1.532.054,07 zł i jest o 1.175.461,30 zł większa niż w tym samym momencie ubiegłego roku (30 września 2012 r.).

#### **Cyfrowe Repozytorium Filmowe Sp. z o.o.**

Strata netto CRF za trzy pierwsze kwartały roku 2013 wyniosła 1.011.060,24 zł, co stanowi pogorszenie wyników w stosunku do tego samego okresu roku ubiegłego (wówczas strata netto tej spółki wynosiła 77.690,08 zł). Sytuacja ta spowodowana jest w głównej mierze kolejnymi opóźnieniami w rozpoczęciu większości projektów rekonstrukcyjnych, przy których spółka planowała rozpocząć pracę w trzecim kwartale br. Niniejsze opóźnienia związane są z przesunięciem decyzji odnośnie wysokości środków przyznawanych przez instytucje publiczne na programy rekonstrukcji cyfrowej realizowane w roku 2013. Ponadto spadek przychodów z tytułu usług świadczonych przez CRF w ramach rekonstrukcji i archiwizacji związany jest także z kończącym się w br. pięcioletnim programem digitalizacji, realizowanym ze środków Unii Europejskiej. Nowy 7-letni program rozpocznie się w roku 2014.

Informacje dotyczące działalności Grupy Kapitałowej Emitenta w trakcie 2013 r. oraz mające wpływ na osiągnięte przez Grupę wyniki finansowe zostały także opisane w pkt. 6.5. II części raportu.

#### **10. Wskazanie czynników, które w ocenie Emitenta będą miały wpływ na osiągnięte przez niego i Grupę Kapitałową wyniki w perspektywie co najmniej kolejnego kwartału**

##### **Stopklatka TV**

Istotny wpływ na przyszłe wyniki finansowe Grupy Kapitałowej Emitenta z pewnością będzie miał fakt pozyskania przez Stopklatkę S.A. koncesji na rozpowszechnianie w ramach multipleksu pierwszego programu Stopklatka TV. Koncesja obowiązuje od dnia 30 października 2013 r. i wygasa z dniem 29 października 2023 r. Uzyskanie niniejszej koncesji stwarza istotne perspektywy rozwoju dla Stopklatka S.A. oraz dodatkowe znaczące źródło przychodów oraz jest pierwszym elementem niezbędnym do realizacji warunków umowy inwestycyjnej zawartej w dniu 22 lutego 2013 r. pomiędzy Kino Polska TV S.A. a Agorą S.A. Więcej szczegółów odnośnie niniejszej umowy zostało zawartych w pkt. 6.4. II części Raportu. Opłata za udzielenie niniejszej koncesji wynosi 12.945.000 (słownie: dwanaście milionów dziewięćset czterdzieści pięć tysięcy) złotych i zostanie uiszczona przez Stopklatkę S.A. w następujący sposób:

- I rata – 1.294.500 złotych – płatna do dnia 29 grudnia 2013 r.;
- II rata – 1.294.500 złotych – płatna do dnia 29 grudnia 2014 r. wraz z naliczeniem kwoty opłaty prolongacyjnej w wysokości 64.548,00 złotych;
- III rata – 1.294.500 złotych – płatna do dnia 29 grudnia 2015 r. wraz z naliczeniem kwoty opłaty prolongacyjnej w wysokości 129.273,00 złote;
- IV rata – 1.294.500 złotych – płatna do dnia 29 grudnia 2016 r. wraz z naliczeniem kwoty opłaty prolongacyjnej w wysokości 194.175,00 złotych;
- V rata – 1.294.500 złotych – płatna do dnia 29 grudnia 2017 r. wraz z naliczeniem kwoty opłaty prolongacyjnej w wysokości 258.900,00 złotych;



- VI rata – 1.294.500 złotych – płatna do dnia 29 grudnia 2018 r. wraz z naliczeniem kwoty opłaty prolongacyjnej w wysokości 323.625,00 złotych;
- VII rata – 1.294.500 złotych – płatna do dnia 29 grudnia 2019 r. wraz z naliczeniem kwoty opłaty prolongacyjnej w wysokości 388.350,00 złotych;
- VIII rata – 1.294.500 złotych – płatna do dnia 29 grudnia 2020 r. wraz z naliczeniem kwoty opłaty prolongacyjnej w wysokości 453.252,00 złote;
- IX rata – 1.294.500 złotych – płatna do dnia 29 grudnia 2021 r. wraz z naliczeniem kwoty opłaty prolongacyjnej w wysokości 517.977,00 złotych;
- X rata – 1.294.500 złotych – płatna do dnia 29 grudnia 2022 r. wraz z naliczeniem kwoty opłaty prolongacyjnej w wysokości 582.702,00 złote.

### **Znak towarowy „Kino Polska”**

Wpływ na przyszłe wyniki Grupy będzie miał także fakt, iż w dniu 1 października 2013 r. zawarta została na warunkach rynkowych umowa pomiędzy KPTV Media Sp. z o.o. („Kupujący”) a Kino Polska Program Sp. z o.o. SKA („Sprzedający”) dotycząca sprzedaży słowno-graficznego znaku towarowego „PL Kino Polska” („Znak Towarowy”). Na mocy tejże umowy Sprzedający przeniósł na Kupującego prawo ochronne na Znak Towarowy, a Kupujący prawo to nabył w pełnym zakresie za cenę w wysokości 40.000.000,00 zł (słownie: czterdzieści milionów złotych) netto.

Cena nabycia prawa ochronnego na Znak Towarowy, powiększona o podatek VAT według właściwej stawki, płacona będzie przez Kupującego w miesięcznych ratach, w terminie i wysokości określonej w umowie. Wartość ewidencyjna Znaku Towarowego w księgach rachunkowych Sprzedającego na dzień zawarcia umowy wynosiła 39.084.000,00 zł. Źródłem finansowania nabycia Znaku Towarowego przez KPTV Media Sp. z o.o. są środki własne. Zarówno Kupujący, jak i Sprzedający są podmiotami w 100% zależnymi od Kino Polska TV S.A. Ponadto, osoby wchodzące w skład zarządu Emitenta są także członkami zarządu jedynego komplementariusza Sprzedającego, tj. spółki Kino Polska Program Sp. z o.o.

Ponadto, 1 października 2013 r. zawarta została na warunkach rynkowych umowa pomiędzy KPTV Media Sp. z o.o. („Leasingodawca”) a Kino Polska TV S.A. („Leasingobiorca”) dotycząca leasingu słowno-graficznego znaku towarowego „PL Kino Polska” („Znak Towarowy” lub „Przedmiot leasingu”).

Na mocy tejże umowy Leasingodawca przenosi na rzecz Leasingobiorcy prawo używania Znaku Towarowego dla celów związanych z działalnością gospodarczą Leasingobiorcy na całym terytorium Rzeczypospolitej Polskiej oraz poza jej granicami. Leasingobiorca jest upoważniony do oddania Znaku Towarowego w sub-leasing na rzecz podmiotów trzecich, udzielania licencji bądź ustanawiania na rzecz podmiotów trzecich w jakiejkolwiek formie prawa do korzystania ze Znaku Towarowego.

Z chwilą zawarcia opisanej powyżej umowy Leasingobiorca przejmuje uprawnienie do pobierania pożytków i innych dochodów, jakie przynosi prawo ochronne do Znaku Towarowego, a także obowiązek dokonywania nakładów związanych m.in. z zachowaniem tego prawa.

Leasingobiorca zobowiązany jest do zapłaty czynszu z tytułu używania Przedmiotu leasingu zgodnie z ustalonym w umowie harmonogramem miesięcznych rat leasingowych.

Umowa rozpoczyna się z dniem jej podpisania, a kończy z upływem miesiąca września 2018 r., za który, zgodnie z ustalonym harmonogramem, należna jest ostatnia rata leasingowa. Po zakończeniu obowiązywania niniejszej umowy, Leasingobiorcy przysługuje prawo nabycia Przedmiotu Leasingu. Umowa przewiduje możliwość jej rozwiązania z zachowaniem określonego okresu wypowiedzenia w sytuacji, gdy Leasingobiorca używa Przedmiot leasingu niezgodnie z jego przeznaczeniem, bądź dopuszcza się zwłoki z zapłatą trzech rat leasingowych lub co najmniej trzech płatności, i mimo upomnień Leasingodawcy nie dokonał czynności mających na celu terminowe wywiązanie się z wyżej wymienionych obowiązków.

W przypadku wypowiedzenia umowy z winy Leasingobiorcy, Leasingodawca może żądać zapłaty wszystkich przewidzianych w umowie a niezapłaconych rat leasingowych, pomniejszonych o korzyści, jakie Leasingodawca uzyskał wskutek ich zapłaty przed umówionym terminem i rozwiązania umowy leasingu.

Przedmiotowa umowa nie zawiera postanowień dotyczących warunku lub terminu, czy też kar umownych, których maksymalna wysokość może przekroczyć 10% wartości umowy lub równowartość 200 000 euro.

Leasingodawca jest podmiotem w 100% zależnym od Kino Polska TV S.A.

#### **Umorzenie akcji własnych**

W dniu 7 października 2013 r. odbyło się Nadzwyczajne Walne Zgromadzenie, które podjęło uchwałę m.in. w sprawie umorzenia zakupionych przez Spółkę akcji własnych w liczbie 48.596. W związku z niniejszym, Walne Zgromadzenie postanowiło o obniżeniu kapitału zakładowego Spółki o kwotę 4.859,60 zł, tj. z kwoty 1.387.000 zł do kwoty 1.382.140,40 zł, w celu dostosowania wysokości kapitału zakładowego do sumy wartości nominalnej akcji Spółki pozostałych po umorzeniu akcji własnych. W związku z podjęciem uchwały w sprawie umorzenia akcji własnych Emitenta i obniżenia kapitału zakładowego jak również wobec zdematerializowania akcji własnych i zasymilowania ich pod jednym kodem w Krajowym Depozycie Papierów Wartościowych, a w konsekwencji braku możliwości ich zindywidualizowania zarówno co do serii, jak i numeru, Walne Zgromadzenie dokonało następującej zmiany w Statucie Spółki:

1) § 8 otrzymuje następujące brzmienie:

„1. Kapitał zakładowy Spółki wynosi 1.382.140,40 złotych (jeden milion trzysta osiemdziesiąt dwa tysiące sto czterdzieści złotych i czterdzieści groszy).

2. Kapitał zakładowy Spółki dzieli się na 13.821.404 (słownie: trzynaście milionów osiemset dwadzieścia jeden tysięcy czterysta cztery) akcje zwykłe na okaziciela serii A o numerach od 000.000.001 do 013.821.404 o wartości nominalnej 0,10 złoty (słownie: dziesięć groszy) każda.”

Uchwała obowiązuje z dniem powzięcia, z tym, że skutki prawne wywołuje z dniem wpisu obniżenia kapitału zakładowego oraz zmiany Statutu w rejestrze przedsiębiorców Krajowego Rejestru Sądowego.

### **Przejęcie kanałów filmowych marki FilmBox**

Nadzwyczajne Walne Zgromadzenie Kino Polska TV S.A. w dniu 7 października 2013 r. podjęło także uchwałę w sprawie podwyższenia kapitału zakładowego Spółki poprzez emisję akcji 6 mln akcji serii C o wartości nominalnej 0,10 zł każda akcja. Akcje serii C zaoferowane zostaną w drodze subskrypcji prywatnej spółce Oblio International B.V., która obejmie 6.000.000 akcji zwykłych na okaziciela serii C w zamian za wkład niepieniężny w postaci 100% udziałów w spółce Filmbox International Ltd. z siedzibą w Londynie, wpisanej do rejestru handlowego prowadzonego przez Companies House pod nr 06931548 („aport”). Zarząd Spółki ustalił wartość aportu na dzień 31 sierpnia 2013 r. na kwotę 113.880.000,00 zł. Niezależny biegły rewident Pan Artur Rymarczyk ze spółki Ecovis System Rewident sp. z o.o., będącej podmiotem uprawnionym do badania sprawozdań finansowych, wpisanym na listę podmiotów uprawnionych do badania sprawozdań finansowych prowadzoną przez Krajową Izbę Biegłych Rewidentów pod numerem ewidencyjnym 1253 w opinii z dnia 23 września 2013 roku z badania wyceny przedmiotu wkładu niepieniężnego w postaci 100% udziałów spółki Filmbox International Ltd. potwierdził, iż ustalona przez Zarząd Spółki wartość aportu została obliczona w sposób prawidłowy i stanowi wartość godziwą aportu.

Nadzwyczajne Walne Zgromadzenie upoważniło Zarząd Emitenta do skierowania oferty objęcia akcji serii C Oblio International B.V. oraz do zawarcia z tym inwestorem umowy objęcia akcji. Umowa objęcia akcji serii C zostanie zawarta w terminie najpóźniej do dnia 28 lutego 2014 r., a akcje serii C zostaną jednorazowo pokryte w całości aportem w dniu zawarcia umowy objęcia akcji serii C. Nadrzędnym celem emisji akcji serii C jest przejęcie przez Spółkę działań związanych z produkcją i dystrybucją kanałów filmowych marki FilmBox zarówno w regionie Europy środkowo-wschodniej, jak i na całym świecie. Uchwała weszła w życie z dniem podjęcia, a w zakresie podwyższenia kapitału zakładowego z dniem wpisu w rejestrze przedsiębiorców Krajowego Rejestru Sądowego.

W związku z wyżej opisaną transakcją, Zarząd Emitenta nie wyklucza ewentualnego inwestowania przez podmioty z Grupy Kapitałowej Kino Polska TV S.A. w kontent, który mógłby zostać wykorzystywany do tworzenia ramówki przejmowanych kanałów filmowych marki FilmBox. Jest to obecnie przedmiotem prowadzonych analiz.

### **Zwiększanie dystrybucji kanałów Grupy**

Strategicznym celem Grupy Kino Polska TV S.A. jest umacnianie swojej pozycji na rynku medialnym zarówno w Polsce, jak i poza jej granicami. W związku z czym, Zarząd Kino Polska TV S.A. podejmuje działania zmierzające do dystrybucji oferowanych przez Grupę kanałów (zarówno z rodziny FilmBox, jak i Telewizji Kino Polska, Kino Polska Muzyka, Kino Polska International i Kino Polska Muzyka International) na jak najszerszym terytorium.

### **Optymalizacja funkcjonowania Stopklatka S.A.**

W trzecim kwartale 2013 r. został rozpoczęty proces reorganizacji tej spółki oraz optymalizacji jej kosztów, polegający m.in. na redukcji zatrudnienia. Efekty tych działań będą widoczne już w czwartym kwartale bieżącego roku.

#### **Cyfrowe Repozytorium Filmowe Sp. z o.o.**

Cyfrowe Repozytorium Filmowe Sp. z o.o. planuje rozpoczęcie w tym roku prac nad 19 filmami fabularnymi we współpracy i na zlecenie Studiów Filmowych, co w sposób pozytywny wpłynie na przychody tej spółki.

Ponadto, w związku z zakończeniem dwuletniego okresu amortyzacji aktywów zakupionych przez CRF w październiku 2011 roku, w czwartym kwartale br. spodziewany jest spadek kosztów amortyzacji środków trwałych i wartości niematerialnych tej spółki (około 470 tys. zł w skali roku).

#### **Koncesja dla kanału „Kino Polska” na kolejny 10-letni okres**

W dniu 14 listopada 2013 r. do Spółki została dostarczona koncesja udzielona Kino Polska TV S.A. na kolejny 10-letni okres przez Przewodniczącą Krajowej Rady Radiofonii i Telewizji, na rozpowszechnianie drogą rozświeczną satelitarną głównego programu telewizyjnego Spółki pod nazwą „Kino Polska”.

Podstawowe warunki koncesji nie uległy zmianie w stosunku do aktualnie obowiązującej koncesji, która wygasa w dniu 17 grudnia 2013 r. Nowa koncesja będzie obowiązywała od 18 grudnia 2013 r. do 17 grudnia 2023 r.

**OŚWIADCZENIE W SPRAWIE ZATWIERDZENIA RAPORTU KWARTALNEGO  
GRUPY KAPITAŁOWEJ KINO POLSKA TV S.A.**

Niniejszy kwartalny raport Grupy Kapitałowej Kino Polska TV S.A. za okres 3 i 9 miesięcy zakończony 30 września 2013 r. został zatwierdzony przez Zarząd Kino Polska TV S.A. w dniu 14 listopada 2013 r.

---

Piotr Reisch  
Prezes Zarządu

---

Bogusław Kisielewski  
Członek Zarządu

Osoba, której powierzono  
prowadzenie ksiąg rachunkowych:

---

Aleksandra Rytko  
Główna Księgowa