



RAPORT ZA PIERWSZE PÓŁROCZE 2014 ROKU
SPORZĄDZONY ZGODNIE Z MIĘDZYNARODOWYMI STANDARDAMI
SPRAWOZDAWCZOŚCI FINANSOWEJ

Michał Nowacki – Prezes Zarządu

Artur Jankowski – Wiceprezes Zarządu

Adam Mizerski – Członek Zarządu

Mariusz Bujakiewicz – Główny Księgowy

Łódź, dnia 29 sierpnia 2014 r.

Spis treści

PÓŁROCZNE SKRÓCONE SKONSOLIDOWANE SPRAWOZDANIE FINANSOWE GRUPY KAPITAŁOWEJ REDWOOD SPORZĄDZONE ZGODNIE Z MIĘDZYNARODOWYMI STANDARDAMI SPRAWOZDAWCZOŚCI FINANSOWEJ	4
Informacje ogólne	4
Wybrane skonsolidowane dane finansowe	12
Skonsolidowane sprawozdanie z całkowitych dochodów.....	13
Skonsolidowane sprawozdanie z sytuacji finansowej	14
Zobowiązania warunkowe z tytułu udzielonych gwarancji i poręczeń	15
Zestawienie zmian w skonsolidowanym kapitale własnym	16
Skonsolidowane sprawozdanie z przepływów pieniężnych.....	18
Informacja dodatkowa do półrocznego skróconego skonsolidowanego sprawozdania finansowego.	19
Dodatkowe noty i objaśnienia do półrocznego skróconego skonsolidowanego sprawozdania finansowego	26
PÓŁROCZNE SKRÓCONE JEDNOSTKOWE SPRAWOZDANIE FINANSOWE REDWOOD HOLDING S.A. SPORZĄDZONE ZGODNIE Z MIĘDZYNARODOWYMI STANDARDAMI SPRAWOZDAWCZOŚCI FINANSOWEJ	47
Wybrane jednostkowe dane finansowe.....	47
Jednostkowe sprawozdanie z całkowitych dochodów.....	48
Jednostkowe sprawozdanie z sytuacji finansowej	49
Zestawienie zmian w jednostkowym kapitale własnym	50
Jednostkowe sprawozdanie z przepływów pieniężnych	52
Dodatkowe noty i objaśnienia do półrocznego skróconego jednostkowego sprawozdania finansowego	53
SPRAWOZDANIE ZARZĄDU Z DZIAŁALNOŚCI SPÓŁKI KAPITAŁOWEJ.....	71
Opis organizacji Spółki Kapitałowej Emitenta, ze wskazaniem jednostek podlegających konsolidacji, a w przypadku emitenta będącego jednostką dominującą, który na podstawie obowiązujących go przepisów nie ma obowiązku lub może nie sporządzać skonsolidowanych sprawozdań finansowych – również wskazanie przyczyny i podstawy prawnej braku konsolidacji.	71
Wskazanie skutków zmian w strukturze jednostki gospodarczej, w tym połączenia, przejęcia lub sprzedaży jednostek Spółki kapitałowej Emitenta, inwestycji długoterminowych, podziału, restrukturyzacji i zaniechania działalności.	79
Stanowisko Zarządu odnośnie możliwości zrealizowania wcześniej publikowanych prognoz wyników na dany rok, w świetle wyników zaprezentowanych w raporcie kwartalnym w stosunku do wyników prognozowanych.	80
Wskazanie akcjonariuszy posiadających bezpośrednio lub pośrednio przez podmioty zależne, co najmniej 5% ogólnej liczby głosów na walnym zgromadzeniu emitenta na dzień przekazania raportu	

kwartalnego wraz ze wskazaniem liczby posiadanych przez te podmioty akcji, ich procentowego udziału w kapitale zakładowym, liczby głosów z nich wynikających i ich procentowego udziału w ogólnej liczbie głosów na walnym zgromadzeniu oraz wskazanie zmian w strukturze własności znacznych pakietów akcji emitenta w okresie od przekazania poprzedniego raportu kwartalnego....	80
Wskazanie postępowań toczących się przed sądem, organem właściwym dla postępowania arbitrażowego lub organem administracji publicznej.	81
Informacje o zawarciu przez Emitenta lub jednostkę od niego zależną jednej lub wielu transakcji z podmiotami powiązanymi, jeżeli pojedynczo lub łącznie są one istotne i zostały zawarte na innych warunkach niż rynkowe.....	81
Informacja o udzieleniu przez Emitenta lub jednostkę od niego zależną poręczeń kredytu lub pożyczki lub udzieleniu gwarancji – łącznie jednemu podmiotowi lub jednostce zależnej od tego podmiotu, jeżeli łączna wartość istniejących poręczeń lub gwarancji stanowi równowartość, co najmniej 10% kapitałów własnych emitenta.	81
Inne informacje, które są istotne dla oceny sytuacji kadrowej, majątkowej, finansowej, wyniku finansowego i ich zmian.	82
Wskazanie czynników, które w ocenie Emitenta będą miały wpływ na osiągnięte przez niego wyniki w perspektywie, co najmniej jednego kwartału	84
Opis podstawowych zagrożeń i ryzyka związanych z pozostałymi miesiącami roku obrotowego	84

**PÓŁROCZNE SKRÓCONE SKONSOLIDOWANE SPRAWOZDANIE
FINANSOWE GRUPY KAPITAŁOWEJ REDWOOD SPORZĄDZONE
ZGODNIE Z MIĘDZYNARODOWYMI STANDARDAMI
SPRAWOZDAWCZOŚCI FINANSOWEJ**

Informacje ogólne

I. Dane jednostki dominującej:

Nazwa:	REDWOOD HOLDING S.A.
Forma prawna:	SPÓŁKA AKCYJNA
Siedziba:	ul. Papiernicza 7, 92-312 Łódź
Kraj rejestracji:	Polska
Podstawowy przedmiot działalności:	Działalność holdingów finansowych
Organ prowadzący rejestr:	Sąd Rejonowy dla Łodzi-Śródmieścia w Łodzi, XX Wydział Krajowego Rejestru Sądowego
Numer statystyczny REGON:	100180654

II. Czas trwania Grupy Kapitałowej:

Spółka REDWOOD HOLDING S.A. i pozostałe jednostki Grupy Kapitałowej zostały utworzone na czas nieoznaczony.

III. Okresy prezentowane

Skonsolidowane sprawozdanie finansowe oraz jednostkowe sprawozdanie podmiotu dominującego zawierają dane na dzień 30 czerwca 2014, za okres od 1 stycznia 2014 roku do 30 czerwca 2014 roku. Dane porównawcze prezentowane są co najmniej według stanu na dzień 31 grudnia 2013 roku dla sprawozdania z sytuacji finansowej i zestawienia zmian w kapitale własnym oraz za okres od 1 stycznia 2013 roku do 30 czerwca 2013 roku dla sprawozdania z całkowitych dochodów, natomiast odnośnie rachunku przepływów pieniężnych dane porównawcze prezentowane są za okres od 1 stycznia 2013 roku do 30 czerwca 2013 roku.

IV. Skład organów jednostki dominującej według stanu na dzień 30 czerwca 2014 r.:

Zarząd:

NOWACKI MICHAŁ TOMASZ	- PREZES ZARZĄDU
JANKOWSKI ARTUR	- WICEPREZES ZARZĄDU
MIZERSKI ADAM	- CZŁONEK ZARZĄDU

Zmiany w składzie Zarządu Spółki:

W okresie od dnia 1 stycznia 2014 roku do dnia publikacji sprawozdania finansowego nie miały miejsca zmiany w składzie Zarządu jednostki dominującej.

Rada Nadzorcza:

NOWACKA KATARZYNA ANNA	- PRZEWODNICZĄCA RADY NADZORCZEJ
NOWACKA URSZULA IZABELA	- Z-CIA PRZEWODNICZĄCEGO RADY NADZORCZEJ
OSIECKI STANISŁAW	- SEKRETARZ RADY NADZORCZEJ
DĄBROWSKA MARIA	- CZŁONEK RADY NADZORCZEJ
BOJANOWSKI RYSZARD	- CZŁONEK RADY NADZORCZEJ

Zmiany w składzie Rady Nadzorczej Spółki:

W okresie od dnia 1 stycznia 2014 roku do dnia publikacji sprawozdania finansowego w składzie Rady Nadzorczej nie zaszły zmiany.

V. Biegli rewidenci:

PKF Consult Sp. z o.o.
02-695 Warszawa
ul. Orzycka 6, lok. 1B

VI. Prawnicy:

Mariański Group Kancelaria Prawno-Podatkowa
90-348 Łódź
u. Tylna 4c lok 1

Kancelaria Radcy Prawnego Joanna Wieczorek – Klatkowska
Marta Pałka S.C.
90-223 Łódź
ul. Rewolucji 1905 roku nr 82 lok D39s

Chajec, Don-Siemion & Żyto Spółka komandytowa
00-660 Warszawa
ul. Lwowska 19

Radca Prawny Agata Krakowińska
90-503 Łódź
ul. Kopernika 18/3

Kancelaria Radców Prawnych Aleksandry Gaj i Grzegorza Frajmana
Al. Kościuszki 1
90-418 Łódź

Lege Artis Kancelaria Radcy Prawnego
90-448 Łódź
ul. Żwirki 1 c/1

Kancelaria Notarialna Notariusza Jolanty Saidel
43-400 Cieszyn
ul. Mennicza 20

VII. Banki:

ING Bank Śląski S.A.
40-086 Katowice
ul. Sokolska 34

mBank S.A.
00-950 Warszawa
ul. Senatorska 18

Bank Zachodni WBK S.A.
50-950 Wrocław
ul. Rynek 9/11

Bank Gospodarki Żywnościowej S.A.
01-211 Warszawa
ul. Kasprzaka 10/16

Bank Polskiej Spółdzielczości S.A.
00-844 Warszawa,
ul. Grzybowska 81

VIII. Notowania na rynku regulowanym:

1.	Informacje ogólne:	
	Giełda:	Giełda Papierów Wartościowych w Warszawie S.A. ul. Książęca 4 00-498 Warszawa
	Symbol na GPW:	RWD
	Sektor na GPW:	Przemysł metalowy
2.	System depozytowo – rozliczeniowy:	Krajowy Depozyt Papierów Wartościowych S.A. (KDPW) ul. Książęca 4 00-498 Warszawa
3.	Kontakty z inwestorami:	REDWOOD HOLDING S.A., ul. Papiernicza 7, 92-312 Łódź

IX. Znaczący Akcjonariusze jednostki dominującej

Według stanu na dzień przekazania raportu do publikacji akcjonariuszami na Walnym Zgromadzeniu Akcjonariuszy byli:

Akcyonariusze	Liczba akcji	Nominalna wartość akcji	Udział w kapitale zakładowym%	Liczba głosów	Udział w ogólnej liczbie głosów na WZA (%)
Michał Nowacki	20 137 943	40 275 886	78,97%	20 137 943	78,97%
Katarzyna Nowacka	1 277 600	2 555 200	5,01%	1 277 600	5,01%
Akcje własne	172 250	344 500	0,68%	172 250	0,68%
Pozostali	3 912 207	7 824 414	15,34%	3 912 207	15,34%
Razem	25 500 000	51 000 000	100,00%	25 500 000	100,00%

X. Spółki zależne:

W okresie sprawozdawczym w strukturze Grupy kapitałowej REDWOOD nie wystąpiły zmiany.

Poniższa tabela prezentuje spółki należące do Grupy Kapitałowej:

lp.	Nazwa spółki	Siedziba	Przedmiot działalności	Właściciel	Wartość udziałów w tys. zł.	Ilość udziałów/ akcji	% udział w kapitale i głosach	metoda konsolidacji
30.06.2014								
1	Quinto Sp. z o.o.	92-312 Łódź ul. Papiernicza 7	Produkcja konstrukcji stalowych i aparatury przemysłowej	Redwood Holding S.A.	6 545	3 250	100,00%	konsolidacja pełna
2	COMPLEX Automotive Bearings Sp. z o.o.	92-312 Łódź ul. Papiernicza 7	Dystrybucja samochodowych zestawów naprawczych i części dla motoryzacji	Redwood Holding S.A.	1 000	20 000	100,00%	konsolidacja pełna
3	COMPLEX IQ Sp. z o.o.	92-312 Łódź ul. Papiernicza 7	Dystrybucja części do maszyn	Redwood Holding S.A.	15 400	344 000	100,00%	konsolidacja pełna
4	Komplexmetal Ukraina OOO	Ukraina – Lwów ul. Żółta 8 m 21	Dystrybucja części do maszyn	Redwood Holding S.A.	405	1	100,00%	konsolidacja pełna
5	METALZBYT PREMIUM TECHNIK Sp. z o.o. (dawniej PREMIUM TECHNIK POLSKA Sp. z o.o.)	92-312 Łódź ul. Papiernicza 7	Dystrybucja części dla przemysłu, rolnictwa, motoryzacji oraz elektronarzędzi	COMPLEX IQ Sp. z o.o.	7 950	159 000	100,00%	konsolidacja pełna
6	ZEM-EN CELMA S.A.	43-440 Golezów ul. Przemysłowa 10	Spółka nie prowadzi aktualnie działalności gospodarczej	Redwood Holding S.A.	8 803	2 479 157	95,01%	konsolidacja pełna
7	WEIGT sp. Z o.o. (dawniej Zakłady Hydrauliki Siłowej Sp. z o.o.)	92-312 Łódź ul. Papiernicza 7	Produkcja urządzeń hydraulicznych	Redwood Holding S.A.	6 329	42 130	99,42%	konsolidacja pełna
8	OSTRANA Internationale GmbH	1030 Wiedeń ul. Grasberger-gasse 7	Dystrybucja narzędzi do obróbki skrawaniem	Metalzbyt Premium Technik Sp. z o.o.	2 989	1	100,00%	konsolidacja pełna

lp.	Nazwa spółki	Siedziba	Przedmiot działalności	Właściciel	Wartość udziałów w w tys. zł.	Ilość udziałów/ akcji	% udział w kapitale i głosach	metoda konsolidacji
9	Przedsiębiorstwo Handlowo-Usługowe METALZBYT Sp. z o.o.	42-504 Będzin ul. Bory 53	Dystrybucja narzędzi, elektronarzędzi i artykułów metalowych	Metalzbyt Premium Technik Sp. z o.o.	2 220	16 150	85,00%	konsolidacja pełna
10	CELMA Metal Sp. z o.o.	43-440 Goleiszów ul. Przemysłowa 10	Obróbka mechaniczna komponentów do produkcji elektronarzędzi	ZEM-EN Celma S.A.	7	95	95,01%	konsolidacja pełna
11	CELMA Motors Sp. z o.o.	43-440 Goleiszów ul. Przemysłowa 10	Produkcja silników elektrycznych	ZEM-EN Celma S.A.	7	95	95,01%	konsolidacja pełna
12	CELMA Power Tools Sp. z o.o.	43-440 Goleiszów ul. Przemysłowa 10	Montaż elektronarzędzi	ZEM-EN Celma S.A.	307	5 796	95,01%	konsolidacja pełna
13	Jotes Business Park Sp. z o.o. Sp. z o.o.	92-312 Łódź ul. Papiernicza 7	Spółka prowadzi działalność w zakresie zarządzania nieruchomościami	Redwood Holding S.A.	7 234	144 680	100,00%	konsolidacja pełna
14	COMPLEX WaelzlagerDeutschland GmbH	13403 Berlin ul. Augusta ViktoriaAllee 3	Dystrybucja części maszyn i elektronarzędzi	Complex IQ Sp. z o.o.	456	71 000	100,00%	nie konsolidowana
15	COMPLEX AutoteileRadlagersatze Deutschland GmbH	13403 Berlin ul. Augusta ViktoriaAllee 3	Dystrybucja samochodowych zestawów naprawczych	Complex Automotive Bearings Sp. z o.o.	98	25 000	100,00%	nie konsolidowana
16	International Business Services Polska Sp. z o.o.	92-312 Łódź ul. Papiernicza 7	Działalność finansowa i windykacja należności	Redwood Holding S.A.	754	1 491	99,87%	konsolidacja pełna
17	Trusback Sp. z o.o. (dawniej COMPLEX Production Sp. z o.o.)	92-312 Łódź ul. Papiernicza 7	Restrukturyzacja zadłużenia klientów	Redwood Holding S.A.	600	12 000	100,00%	nie konsolidowana
18	COMPLEX Finance Sp. z o.o.	92-312 Łódź ul. Papiernicza 7	Usługi finansowo-księgowe	Redwood Holding S.A.	250	5 000	100,00%	nie konsolidowana
19	Metrolog Centrum Pomiarowe Sp. z o.o.	92-312 Łódź ul. Papiernicza 7	Świadczenie usług pomiaru parametrów technicznych wyrobów	Redwood Holding S.A.	267	6 800	100,00%	nie konsolidowana
20	B2B Properties Sp. z o.o.	92-312 Łódź ul. Papiernicza 7	Zarządzanie nieruchomościami	WEIGT sp. z o.o. (dawniej Zakłady Hydrauliki Siłowej Sp. z o.o.)	9 415	193 389	98,90%	konsolidacja pełna
				Redwood Holding S.A.	50	1 011	0,52%	
21	Zinnger Dystrybucja sp. Z o.o. (dawniej Polskie Centrum Caravaningu Sp. z o.o.)	92-312 Łódź ul. Papiernicza 7	Dystrybucja samochodowych zestawów naprawczych i części dla motoryzacji marki ZINNGER	COMPLEX Automotive Bearings Sp. z o.o.	462	9 200	100,00%	nie konsolidowana
22	ConnectON Sp. z o.o.	92-312 Łódź ul. Papiernicza 7	Spółka nie prowadzi aktualnie działalności gospodarczej	Redwood Holding S.A.	400	8 000	100,00%	nie konsolidowana

lp.	Nazwa spółki	Siedziba	Przedmiot działalności	Właściciel	Wartość udziałów w w tys. zł.	Ilość udziałów/ akcji	% udział w kapitale i głosach	metoda konsolidacji
23	Synergy Systems Sp. z o.o.	92-312 Łódź ul. Papiernicza 7	Spółka nie prowadzi aktualnie działalności gospodarczej	Redwood Holding S.A.	131	2 600	100,00%	nie konsolidowana
24	Fabryka Maszyn Jotes Sp. z o.o.	92-312 Łódź ul. Papiernicza 7	Produkcja szlifierek	Redwood Holding S.A.	1 002	20 000	100,00%	nie konsolidowana
25	HERTZ Polska Sp. z o.o.	92-312 Łódź ul. Papiernicza 7	Dystrybucja połączeń śrubowych	Redwood Holding S.A.	2 151	43 000	100,00%	nie konsolidowana
26	KENNER Polska Sp. z o.o.	92-312 Łódź ul. Papiernicza 7	Producent lamp ledowych oraz elektroniki przemysłowej	Redwood Holding S.A.	870	17 360	100,00%	nie konsolidowana
27	CMX Outlet Sp. z o.o.	92-312 Łódź ul. Papiernicza 7	Uptynnianie trudno zbywalnych zapasów spółek	Redwood Holding S.A.	115	2 300	100,00%	nie konsolidowana
28	CMX3 (dawniej Audio Fonica Sp. z o.o.)	92-312 Łódź ul. Papiernicza 7	Spółka nie prowadzi aktualnie działalności gospodarczej	Redwood Holding S.A.	115	2 300	100,00%	nie konsolidowana
29	CELMA Business Park Sp. z o.o.	92-312 Łódź ul. Papiernicza 7	Spółka nie prowadzi aktualnie działalności gospodarczej	Redwood Holding S.A.	6	100	100,00%	nie konsolidowana
30	CREYO Sp. z o.o. (dawniej ITC Infologic Sp. z o.o.)	92-312 Łódź ul. Papiernicza 7	Spółka nie prowadzi aktualnie działalności gospodarczej	Redwood Holding S.A.	107	2 100	95,24%	nie konsolidowana
31	CMX Properties Sp. z o.o.	92-312 Łódź ul. Papiernicza 7	Spółka nie prowadzi aktualnie działalności gospodarczej	Redwood Holding S.A.	5	100	100,00%	nie konsolidowana
32	Gameover Sp. z o.o. (dawniej Travel Sp. z o.o.)	92-312 Łódź ul. Papiernicza 7	Działalność windykacyjna	International Business Services Polska Sp. z o.o.	50	1 000	99,87%	nie konsolidowana
33	Fabryka Elektronarzędzi CELMA S.A.	92-312 Łódź ul. Papiernicza 7	Dystrybutor profesjonalnych elektronarzędzi	Redwood Holding S.A.	3 266	1 200 100	23,52%	konsolidacja pełna
				ZEM-EN CELMA S.A.	4 227	4 227 000	72,66%	
34	FORKitchen Sp. z o.o.	92-312 Łódź ul. Papiernicza 7	Sprzedaż hurtowa pozostałych artykułów użytku domowego	Redwood Holding S.A.	50	980	70,00%	nie konsolidowana
35	Factory Business Park Sp. z o.o.	93-120 Łódź ul. Przybyszewskie go 176/178	Zarządzanie nieruchomością	B2B Properties Sp. z o.o.	9 670	29 000	99,08%	konsolidacja pełna
				Redwood Holding S.A.	5	100	0,34%	
Razem					93 718			
Razem spółki, w których Emitent posiada udziały				-	55 854	-	-	-
Razem pozostałe spółki w Grupie Kapitałowej				-	37 864	-	-	-

XI. Spółki stowarzyszone:

Jednostka dominująca oraz spółki zależne nie posiadają spółek stowarzyszonych.

XII. Oświadczenie Zarządu

Na podstawie rozporządzenia Ministra Finansów z dnia 19 lutego 2009 roku w sprawie informacji bieżących i okresowych przekazywanych przez emitentów papierów wartościowych, Zarząd Spółki dominującej:

- Nowacki Michał – Prezes Zarządu jednostki dominującej
- Jankowski Artur – Wiceprezes Zarządu jednostki dominującej
- Mizerski Adam – Członek Zarządu jednostki dominującej

Oświadczają, że wedle swojej najlepszej wiedzy, niniejsze skonsolidowane sprawozdanie finansowe oraz jednostkowe sprawozdanie finansowe podmiotu dominującego i dane porównywalne sporządzone zostały zgodnie z obowiązującymi Grupę zasadami rachunkowości oraz że odzwierciedlają w sposób prawdziwy, rzetelny i jasny sytuację majątkową i finansową Grupy Kapitałowej oraz jej wynik finansowy. Jednocześnie przedstawia ono prawdziwy obraz rozwoju i osiągnięć Grupy Kapitałowej oraz opis podstawowych zagrożeń i ryzyka.

Niniejsze śródroczne skrócone skonsolidowane sprawozdanie finansowe oraz jednostkowe sprawozdanie podmiotu dominującego zostało przygotowane przy zastosowaniu zasad rachunkowości, zgodnie z Międzynarodowymi Standardami Sprawozdawczości Finansowej, które zostały zatwierdzone przez Unię Europejską oraz w zakresie wymaganym przez rozporządzenie Ministra Finansów z dnia 19 lutego 2009 roku w sprawie informacji bieżących i okresowych przekazywanych przez emitentów papierów wartościowych (Dz. U. Nr 209, poz. 1744) a w szczególności MSR 34. Sprawozdanie to obejmuje okres od 1 stycznia do 30 czerwca 2014 roku i okres porównywalny od 1 stycznia do 30 czerwca 2013 roku.

Zarząd oświadcza, że podmiot uprawniony do przeglądu sprawozdań finansowych, dokonujący przeglądu śródrocznego skróconego skonsolidowanego sprawozdania finansowego oraz jednostkowego sprawozdania finansowego podmiotu dominującego został wybrany zgodnie z przepisami prawa oraz że podmiot ten i biegli rewidenci, dokonujący tego przeglądu, spełniali warunki do wydania bezstronnego i niezależnego raportu z przeglądu, zgodnie z obowiązującymi przepisami prawa krajowego w tym zakresie. Zgodnie z przyjętymi przez Zarząd zasadami ładu korporacyjnego, biegły rewident został wybrany przez Radę Nadzorczą Uchwałą nr 15/RN/2013 na posiedzeniu w dniu 21 czerwca 2013 roku.

Wybrany podmiot:

PKF Consult Sp. z o.o.
02-695 Warszawa
ul. Orzycka 6, lok. 1B

Wybór audytora został dokonany zgodnie z art. 26 ust. 7 Statutu Spółki oraz zgodnie z obowiązującymi przepisami i normami zawodowymi. Audytor został wybrany do zbadania jednostkowego sprawozdania finansowego REDWOOD HOLDING S.A. i skonsolidowanego sprawozdania finansowego Grupy Kapitałowej REDWOOD za rok obrotowy, kończący się 31 grudnia 2014 roku oraz przeglądu jednostkowego sprawozdania finansowego REDWOOD HOLDING S.A. i skonsolidowanego sprawozdania finansowego Grupy Kapitałowej REDWOOD, za okres 6 miesięcy, kończący się 30 czerwca 2014 roku.

XIII. Zatwierdzenie sprawozdania finansowego

Niniejsze śródroczne skrócone skonsolidowane sprawozdanie finansowe oraz jednostkowe sprawozdanie finansowe podmiotu dominującego zostały zatwierdzone do publikacji przez Zarząd w dniu 29 sierpnia 2014 roku.

Wybrane skonsolidowane dane finansowe

Ogłoszone przez Narodowy Bank Polski średnie kursy wymiany złotego w stosunku do EURO wyniosły w okresach objętych sprawozdaniem finansowym:

Okresy objęte sprawozdaniem finansowym	Średni kurs w okresie*	Kurs na ostatni dzień okresu
1.01.2014 do 30.06.2014	4,1784	4,1609
1.01.2013 do 31.12.2013	4,2110	4,1472
1.01.2013 do 30.06.2013	4,2140	4,3292

*) średnia kursów obowiązujących na ostatni dzień każdego miesiąca w danym okresie

Poszczególne pozycje aktywów i pasywów bilansu przeliczono według kursów ogłoszonych przez Narodowy Bank Polski dla EURO obowiązujących na ostatni dzień okresu.

Poszczególne pozycje rachunku zysków i strat oraz sprawozdania z przepływów środków pieniężnych przeliczono według kursów stanowiących średnią arytmetyczną średnich kursów ogłoszonych przez Narodowy Bank Polski dla EURO obowiązujących na ostatni dzień każdego miesiąca w danym okresie sprawozdawczym.

Podstawowe pozycje bilansu, rachunku zysków i strat oraz rachunku przepływów pieniężnych z prezentowanego sprawozdania finansowego oraz danych porównywalnych, przeliczonych na EURO.

Wybrane dane finansowe		PLN		EUR	
		Okres 6 m-cy zakończony 30.06.2014	Okres 6 m-cy zakończony 30.06.2013	Okres 6 m-cy zakończony 30.06.2014	Okres 6 m-cy zakończony 30.06.2013
Dane dotyczące skróconego skonsolidowanego sprawozdania finansowego					
I.	Przychody netto ze sprzedaży produktów, towarów i materiałów	51 932	64 491	12 429	15 304
II.	Koszt własny sprzedaży	36 465	47 975	8 727	11 385
III.	Zysk (strata) na sprzedaży ¹	762	(1 625)	182	(386)
IV.	Zysk (strata) na działalności operacyjnej	4 241	3 665	1 015	870
V.	Zysk (strata) brutto	2 272	1 406	544	334
VI.	Zysk (strata) netto	1 620	346	388	82
VII.	Zysk (strata) netto na akcję zwykłą (zł/euro)	0,06	0,01	0,02	0,00
VIII.	Przepływy pieniężne netto z działalności operacyjnej	4 582	2 562	1 097	608
IX.	Przepływy pieniężne netto z działalności inwestycyjnej	(140)	(1 042)	(34)	(247)
X.	Przepływy pieniężne netto z działalności finansowej	(5 281)	(1 369)	(1 264)	(325)
Wybrane dane finansowe na dzień		PLN		EUR	
		Stan na 30.06.2014	Stan na 31.12.2013	Stan na 30.06.2014	Stan na 31.12.2013
Dane dotyczące skróconego skonsolidowanego sprawozdania finansowego					
X.	Aktywa razem	177 820	181 861	42 736	43 852
XI.	Zobowiązania razem	97 609	102 440	23 459	24 701
XII.	Zobowiązania krótkoterminowe	77 097	79 755	18 529	19 231
XIII.	Kapitał własny	80 211	79 421	19 277	19 151
XIV.	Kapitał podstawowy	51 000	51 000	12 257	12 297
XV.	Liczba akcji w sztukach	25 500 000	25 500 000	25 500 000	25 500 000
XVI.	Wartość księgowa na akcję (zł/euro)	3,12	3,09	0,75	0,75

¹ Zysk (strata) na sprzedaży według rachunku zysków i strat w układzie porównawczym

Skonsolidowane sprawozdanie z całkowitych dochodów²

	Okres 6 m-cy zakończony 30.06.2014	Okres 6 m-cy zakończony 30.06.2013
Przychody ze sprzedaży	51 932	64 491
Przychody ze sprzedaży produktów	6 879	9 263
Przychody ze sprzedaży usług	2 919	2 930
Przychody ze sprzedaży towarów i materiałów	42 134	52 298
Koszty sprzedanych produktów, towarów i materiałów	36 465	47 975
Koszty wytworzenia sprzedanych produktów i usług	8 615	11 065
Wartość sprzedanych towarów i materiałów	27 850	36 910
Zysk (strata) brutto na sprzedaży	15 467	16 516
Pozostałe przychody operacyjne	4 578	5 721
Koszty sprzedaży	8 173	7 142
Koszty ogólnego zarządu	6 532	10 999
Pozostałe koszty operacyjne	1 099	431
Zysk (strata) na działalności operacyjnej	4 241	3 665
Przychody finansowe	507	757
Koszty finansowe	2 476	3 016
Udział w zyskach (stratach) netto jednostek rozliczanych metodą praw własności	-	-
Zysk (strata) przed opodatkowaniem	2 272	1 406
Podatek dochodowy	652	1 060
Zysk (strata) netto z działalności kontynuowanej	1 620	346
Zysk (strata) z działalności zaniechanej	-	-
Zysk (strata) netto	1 620	346
Zysk (strata) przypisana akcjonariuszom mniejszościowym	(10)	(9)
Zysk (strata) netto podmiotu dominującego	1 630	355
Zysk (strata) netto na jedną akcję (w zł)	-	-
Podstawowy za okres obrotowy	0,06	0,01
Rozwodniony za okres obrotowy	0,06	0,01
Zysk (strata) netto na jedną akcję z działalności kontynuowanej (w zł)	-	-
Podstawowy za okres obrotowy	0,06	0,01
Rozwodniony za okres obrotowy	0,06	0,01
Zysk (strata) netto na jedną akcję z działalności zaniechanej (w zł)	-	-

SKONSOLIDOWANE SPRAWOZDANIE Z DOCHODÓW CAŁKOWITYCH	Okres 6 m-cy zakończony 30.06.2014	Okres 6 m-cy zakończony 30.06.2013
Zysk/(strata) netto za okres	1 620	346
Inne całkowite dochody:		
Różnice kursowe z tytułu wyceny jednostek zagranicznych	(1 015)	79
Wynik na sprzedaży akcji własnych	-	-
Podatek dochodowy dotyczący innych całkowitych dochodów	-	-
Aktualizacja inwestycji w jednostki podporządkowane	-	-
Inne całkowite dochody netto	(1 015)	79
CAŁKOWITY DOCHÓD ZA OKRES	605	425
CAŁKOWITY DOCHÓD PODMIOTU DOMINUJĄCEGO	615	434
Całkowity dochód udziałów niekontrolujących	(10)	(9)

² W stosunku do okresu porównawczego dokonano reklasyfikacji części kosztów wytworzenia sprzedanych produktów i usług do kosztów sprzedaży. W przypadku, w którym reklasyfikacji by nie dokonano, w okresie 6 m-cy zakończonym 30.06.2014 r. pozycje rachunku wyników kształtowałyby się następująco:

Koszty sprzedanych produktów, towarów i materiałów: 39 548; Koszty wytworzenia sprzedanych produktów i usług: 11 698; Zysk (strata) brutto na sprzedaży: 12 384; Koszty sprzedaży: 5 090.

Skonsolidowane sprawozdanie z sytuacji finansowej

AKTYWA	Stan na 30.06.2014	Stan na 31.12.2013
Aktywa trwałe	115 762	112 132
Rzeczowe aktywa trwałe	19 267	19 789
Wartości niematerialne	15 698	16 005
Wartość firmy	-	-
Nieruchomości inwestycyjne	66 309	53 521
Inwestycje w jednostkach podporządkowanych	7 079	16 068
Aktywa finansowe dostępne do sprzedaży	-	-
Pozostałe aktywa finansowe	803	520
Aktywa z tytułu podatku odroczonego	6 606	6 229
Pozostałe aktywa trwałe	-	-
Aktywa obrotowe	62 058	69 729
Zapasy	29 096	40 511
Należności handlowe	22 244	19 446
Należności z tytułu bieżącego podatku dochodowego	-	-
Pozostałe należności	4 567	4 032
Aktywa finansowe dostępne do sprzedaży	54	54
Należności z tytułu obrotu wierzytelnościami	-	-
Pozostałe aktywa finansowe	2 596	2 770
Rozliczenia międzyokresowe	2 088	738
Środki pieniężne i ich ekwiwalenty	1 413	2 178
Aktywa zaklasyfikowane, jako przeznaczone do sprzedaży	-	-
AKTYWA RAZEM	177 820	181 861

PASYWA	Stan na 30.06.2014	Stan na 31.12.2013
Kapitał własny	80 211	79 421
<i>Kapitały własne akcjonariuszy jednostki dominującej</i>	<i>79 547</i>	<i>78 802</i>
Kapitał zakładowy	51 000	51 000
Kapitały zapasowy ze sprzedaży akcji powyżej ceny nominalnej	9 757	9 757
Akcje własne (wielkość ujemna)	(287)	(352)
Pozostałe kapitały	16 117	7 609
Różnice kursowe z przeliczenia jednostki zagranicznej	(1 253)	(238)
Niepodzielony wynik finansowy	2 583	9 974
Wynik finansowy bieżącego okresu	1 630	1 052
<i>Kapitał akcjonariuszy mniejszościowych</i>	<i>664</i>	<i>619</i>
Zobowiązanie długoterminowe	20 512	22 685
Kredyty i pożyczki	11 020	13 034
Rezerwy z tytułu odroczonego podatku dochodowego	7 747	7 235
Zobowiązania długoterminowe inne	1 566	2 230
Rozliczenia międzyokresowe przychodów	10	13
Rezerwy na świadczenia emerytalne i podobne	169	173
Pozostałe rezerwy	-	-
Zobowiązania krótkoterminowe	77 097	79 755
Kredyty i pożyczki	35 769	37 159
Zobowiązania finansowe	5 578	5 251
Zobowiązania handlowe	26 553	30 282
Zobowiązania z tytułu bieżącego podatku dochodowego	687	167
Pozostałe zobowiązania	7 778	6 317
Rozliczenia międzyokresowe przychodów	44	44
Rezerwy na świadczenia emerytalne i podobne	481	359
Pozostałe rezerwy	207	176
Zobowiązania bezpośrednio związane z aktywami klasyfikowanymi jako przeznaczone do sprzedaży	-	-
PASYWA RAZEM	177 820	181 861
Wartość księgowa na akcję	3,12	3,09

Zobowiązania warunkowe z tytułu udzielonych gwarancji i poręczeń

POZYCJE POZABILANSOWE	Stan na 30.06.2014	Stan na 31.12.2013
2. Zobowiązania warunkowe	2 127	2 102
2.1. Na rzecz jednostek powiązanych (z tytułu)		-
- udzielonych gwarancji i poręczeń		-
2.2. Na rzecz pozostałych jednostek (z tytułu)	2 127	2 102
- udzielonych gwarancji i poręczeń	2 127	2 102
Pozycje pozabilansowe razem	2 127	2 102

Zestawienie zmian w skonsolidowanym kapitale własnym

	Kapitał zakładowy	Kapitały zapasowy ze sprzedaży akcji powyżej ceny nominalnej	Akcje własne	Wydzielony kapitał na zakup akcji własnych	Pozostałe kapitały	Różnice kursowe z przeliczenia jednostki zagranicznej	Niepodzielony wynik finansowy	Wynik finansowy bieżącego okresu	Kapitał własny akcjonariuszy jednostki dominującej	Kapitał akcjonariuszy mniejszościowych	Kapitał własny ogółem
6 miesięcy zakończone 30.06.2014											
Kapitał własny na dzień 1.01.2014	51 000	9 757	(352)	3 100	4 509	(238)	9 974	1 052	78 802	619	79 421
Zmiany zasad (polityki) rachunkowości	-	-	-	-	-	-	-	-	-	-	-
Kapitał własny po korektach	51 000	9 757	(352)	3 100	4 509	(238)	9 974	1 052	78 802	619	79 421
Zysk/strata z tytułu wyceny aktywów finansowych dostępnych do sprzedaży	-	-	-	-	-	-	-	-	-	-	-
Zyska/strata za rok obrotowy	-	-	-	-	-	-	-	1 630	1 630	(10)	1 620
Różnice kursowe z przeliczenia jednostki zagranicznej	-	-	-	-	-	(1 015)	-	-	(1 015)	-	(1 015)
Zysk/Strata netto prezentowany bezpośrednio w kapitale własnym	-	-	-	-	-	(1 015)	-	1 630	615	(10)	605
Aktualizacja wyceny inwestycji w jednostkach podporządkowanych	-	-	-	-	-	-	-	-	-	-	-
Zyska/strata za rok obrotowy	-	-	-	-	-	-	-	-	-	-	-
Całkowity dochód za okres od 1.01.2014 do 30.06.2014	-	-	-	-	-	(1 015)	-	1 630	615	(10)	605
Akcje własne	-	-	65	-	-	-	-	-	65	-	65
Niepodzielony wynik finansowy przyjęty w wyniku objęcia kontroli	-	-	-	-	-	-	268	-	268	-	268
Niepodzielony wynik finansowy	-	-	-	-	8 508	-	(7 861)	(1 052)	(405)	-	(405)
Transakcje nabycia udziałów od udziałowców niesprawujących kontroli	-	-	-	-	-	-	-	-	-	55	55
Przeniesienie wyniku z lat ubiegłych	-	-	-	-	-	-	-	-	-	-	-
Dywidendy	-	-	-	-	-	-	202	-	202	-	202
Kapitał własny na dzień 30.06.2014	51 000	9 757	(287)	3 100	13 017	(1 253)	2 583	1 630	79 547	664	80 211

	Kapitał zakładowy	Kapitały zapasowy ze sprzedaży akcji powyżej ceny nominalnej	Akcje własne	Wydzielony kapitał na zakup akcji własnych	Pozostałe kapitały	Różnice kursowe z przeliczenia jednostki zagranicznej	Niepodzielony wynik finansowy	Wynik finansowy bieżącego okresu	Kapitał własny akcjonariuszy jednostki dominującej	Kapitał akcjonariuszy mniejszościowych	Kapitał własny ogółem
12 miesięcy zakończone 31.12.2013											
Kapitał własny na dzień 1.01.2013	51 000	9 757	(461)	3 100	4 335	(73)	13 905	(3 051)	78 512	741	79 253
Zmiany zasad (polityki) rachunkowości	-	-	-	-	-	-	-	-	-	-	-
Kapitał własny po korektach	51 000	9 757	(461)	3 100	4 335	(73)	13 905	(3 051)	78 512	741	79 253
Zysk/strata z tytułu wyceny aktywów finansowych dostępnych do sprzedaży	-	-	-	-	-	-	-	-	-	-	-
Zyska/strata za rok obrotowy	-	-	-	-	-	-	-	1 052	1 052	(16)	1 036
Różnice kursowe z przeliczenia jednostki zagranicznej	-	-	-	-	-	(165)	-	-	(165)	-	(165)
Zysk/Strata netto prezentowany bezpośrednio w kapitale własnym	-	-	-	-	-	(165)	-	1 052	887	(16)	871
Aktualizacja wyceny inwestycji w jednostkach podporządkowanych	-	-	-	-	-	-	-	-	-	-	-
Zyska/strata za rok obrotowy	-	-	-	-	-	-	-	-	-	-	-
Całkowity dochód za okres od 1.01.2013 do 31.12.2013	-	-	-	-	-	(165)	-	1 052	887	(16)	871
Akcje własne	-	-	109	-	-	-	-	-	109	-	109
Niepodzielony wynik finansowy przyjęty w wyniku objęcia kontrolą	-	-	-	-	-	-	(8)	-	(8)	1	(7)
Niepodzielony wynik finansowy	-	-	-	-	174	-	(872)	-	(698)	-	(698)
Transakcje nabycia udziałów od udziałowców niesprawujących kontroli	-	-	-	-	-	-	-	-	-	(107)	(107)
Przeniesienie wyniku z lat ubiegłych	-	-	-	-	-	-	(3 051)	3 051	-	-	-
Kapitał własny na dzień 31.12.2013	51 000	9 757	(352)	3 100	4 509	(238)	9 974	1 052	78 802	619	79 421

Skonsolidowane sprawozdanie z przepływów pieniężnych

	Okres 6 m-cy zakończony 30.06.2014	Okres 6 m-cy zakończony 30.06.2013
DZIAŁALNOŚĆ OPERACYJNA		
Zysk / Strata przed opodatkowaniem działalności kontynuowanej	2 272	1 406
Zysk / Strata przed opodatkowaniem działalności zaniechanej	-	-
Korekty razem:	2 089	1 434
Amortyzacja	1 158	2 306
Zyski (straty) z tytułu różnic kursowych	(6)	93
Odsetki i udziały w zyskach (dywidendy)	1 606	1 821
Zysk (strata) z działalności inwestycyjnej	(2 828)	(2 856)
Zmiana stanu rezerw	149	(1 090)
Zmiana stanu zapasów	11 415	10 379
Zmiana stanu należności	(3 361)	(9 001)
Zmiana stanu zobowiązań, z wyjątkiem pożyczek i kredytów	(1 722)	3 129
Zmiana stanu pozostałych aktywów	(2 798)	(682)
Inne korekty	(1 524)	(2 665)
Gotówka z działalności operacyjnej	4 361	2 840
Podatek dochodowy (zapłacony) / zwrócony	221	(278)
A. Przepływy pieniężne netto z działalności operacyjnej	4 582	2 562
DZIAŁALNOŚĆ INWESTYCYJNA		
Wpływy	919	951
Zbycie wartości niematerialnych oraz rzeczowych aktywów trwałych	805	813
Zbycie inwestycji w nieruchomości	-	-
Zbycie aktywów finansowych	-	89
Inne wpływy inwestycyjne	114	49
Spłata udzielonych pożyczek długoterminowych	-	-
Wydatki	1 059	1 993
Nabycie wartości niematerialnych oraz rzeczowych aktywów trwałych	958	1 495
Nabycie inwestycji w nieruchomości	-	-
Wydatki na aktywa finansowe	-	213
Inne wydatki inwestycyjne	101	285
B. Przepływy pieniężne netto z działalności inwestycyjnej	(140)	(1 042)
DZIAŁALNOŚĆ FINANSOWA		
Wpływy	940	5 072
Wpływy netto z wydania udziałów (emisji akcji) i innych instrumentów kapitałowych oraz dopłat do kapitału	-	-
Kredyty i pożyczki	654	3 586
Emisja dłużnych papierów wartościowych	-	-
Inne wpływy finansowe	286	1 486
Wydatki	6 221	6 441
Nabycie udziałów (akcji) własnych	-	-
Dywidendy i inne wpłaty na rzecz właścicieli	-	80
Inne, niż wpłaty na rzecz właścicieli, wydatki z tytułu podziału zysku	-	-
Spłaty kredytów i pożyczek	3 470	3 190
Z tytułu innych zobowiązań finansowych	1 036	-
Płatności zobowiązań z tytułu umów leasingu finansowego	422	1 442
Odsetki	523	1 729
Inne wydatki finansowe	770	-
C. Przepływy pieniężne netto z działalności finansowej	(5 281)	(1 369)
D. Przepływy pieniężne netto razem	(839)	151
E. Bilansowa zmiana stanu środków pieniężnych, w tym	(839)	151
- zmiana stanu środków pieniężnych z tytułu różnic kursowych	-	-
F. Środki pieniężne na początek okresu	2 178	4 143
Środki pieniężne na dzień 01.01.2014 spółek nie konsolidowanych w roku poprzednim	74	-
G. Środki pieniężne na początek okresu po korekcie spółek włączonych do konsolidacji	2 252	4 143
H. Środki pieniężne na koniec okresu	1 413	4 294
środki pieniężne o ograniczonym dysponowaniu	-	1 233

Informacja dodatkowa do półrocznego skróconego skonsolidowanego sprawozdania finansowego

I. Zgodność z Międzynarodowymi Standardami Sprawozdawczości Finansowej.

Skrócone półroczne sprawozdanie finansowe zostało przygotowane według Międzynarodowego Standardu Rachunkowości 34 „Śródroczna sprawozdawczość finansowa” zgodnie z art. 55 ust. 5 oraz art. 45 ust 1a-1c ustawy o rachunkowości (Dz. U. z 11.03.2013 r., poz. 330) i wydanych na jej podstawie przepisów wykonawczych oraz zgodnie z wymogami określonymi w rozporządzeniu Ministra Finansów z dnia 19 lutego 2009 r. w sprawie informacji bieżących i okresowych przekazywanych przez emitentów papierów wartościowych oraz warunków uznawania za równoważne informacji wymaganych przepisami prawa państwa niebędącego państwem członkowskim (Dz. U. z 11.03.2013 r., poz. 330).

Przygotowując skrócone półroczne skonsolidowane sprawozdanie finansowe, Grupa stosowała te same zasady rachunkowości, co opisane w skonsolidowanym sprawozdaniu finansowym na 31 grudnia 2013 r. Skrócone półroczne skonsolidowane sprawozdanie finansowe na 30 czerwca 2014 r. powinno być czytane razem ze zbadanym skonsolidowanym sprawozdaniem finansowym na 31 grudnia 2013 r.

II. Założenie kontynuacji działalności gospodarczej i porównywalność sprawozdań finansowych

Niniejsze śródroczne skrócone skonsolidowane sprawozdanie finansowe zostało sporządzone przy założeniu kontynuowania działalności gospodarczej przez Grupę w okresie 12 miesięcy po ostatnim dniu bilansowym, czyli 30.06.2014 roku. Zarząd Spółki dominującej nie stwierdza na dzień podpisania sprawozdania istnienia faktów i okoliczności, które wskazywałyby na zagrożenia dla możliwości kontynuowania działalności w okresie 12 miesięcy po dniu bilansowym na skutek zamierzonego lub przymusowego zaniechania bądź istotnego ograniczenia dotychczasowej działalności.

Do dnia sporządzenia śródrocznego skróconego skonsolidowanego sprawozdania finansowego za 6 miesięcy 2014 roku nie wystąpiły zdarzenia, które nie zostały, a powinny być ujęte w księgach rachunkowych okresu sprawozdawczego. Jednocześnie w niniejszym sprawozdaniu finansowym nie występują istotne zdarzenia dotyczące lat ubiegłych.

Dane zamieszczone w śródrocznym skonsolidowanym sprawozdaniu finansowym są porównywalne z wcześniej publikowanymi sprawozdaniami Emitenta.

III. Opis przyjętych zasad (polityki) rachunkowości.

Zasady (polityka) rachunkowości zastosowane do sporządzenia śródrocznego półrocznego skonsolidowanego sprawozdania finansowego oraz jednostkowego sprawozdania finansowego są spójne z tymi, które zastosowano przy sporządzaniu rocznego skonsolidowanego i jednostkowego sprawozdania finansowego za rok zakończony 31 grudnia 2013 roku i są one zgodne z zasadami MSSF w kształcie zatwierdzonym przez UE za wyjątkiem zmian opisanych poniżej.

Standardy i interpretacje zastosowane po raz pierwszy w roku 2014:

Dla sprawozdań finansowych Grupy za rok obrotowy rozpoczynający się z dniem 1 stycznia 2014 r. efektywne są następujące nowe standardy oraz zmiany do istniejących standardów, które zostały zatwierdzone przez Unię Europejską:

- 1) MSSF 10 Skonsolidowane sprawozdania finansowe;
- 2) MSSF 11 Wspólne ustalenia umowne;

- 3) MSSF 12 Ujawnianie informacji na temat udziałów w innych jednostkach;
- 4) MSR 27 (2011) Jednostkowe sprawozdania finansowe;
- 5) MSR 28 (2011) Inwestycje w jednostkach stowarzyszonych i we wspólnych przedsiębiorstwach;
- 6) Zmiany do MSSF 10, MSSF 11 i MSSF 12 Objasnienia na temat przepisów przejściowych;
- 7) Zmiany do MSSF 10, MSSF 12 i MSR 27 Jednostki inwestycyjne;
- 8) Zmiany do MSR 32 Instrumenty finansowe: prezentacja – Kompensowanie aktywów i zobowiązań finansowych;
- 9) Zmiany do MSR 39 Instrumenty Finansowe: Ujmowanie i Wycena: Nowacja instrumentów pochodnych a dalsze stosowanie rachunkowości zabezpieczeń;
- 10) Zmiany do MSR 36 Utrata wartości aktywów: Ujawnienia wartości odzyskiwalnej dotyczące aktywów niefinansowych.

Zastosowanie przez Grupę nowego standardu MSSF 12 spowoduje wzrost ilości wymaganych ujawnień dotycząc inwestycji w inne jednostki, które zostaną zaprezentowane w skonsolidowanym sprawozdaniu finansowym za rok 2014. Grupa ocenia, że pozostałe zmiany do standardów nie mają istotnego wpływu na skonsolidowane sprawozdanie finansowe. W szczególności ocena kontroli nad podmiotami, w które zainwestowano, dokonana zgodnie z nowymi standardami MSSF 10 i MSSF 11 nie zmienia wniosków co do zakresu kontroli Grupy nad tymi podmiotami i sposobu ich ujęcia w skonsolidowanym sprawozdaniu finansowym.

IV. Odstąpienie od zastosowania wymogów MSSF

Zarząd Grupy odstąpił od zastosowania standardu MSR 1 w sprawozdaniu finansowym za pierwsze półrocze 2014 roku.

Zgodnie z tym MSR w przypadku, gdy jednostka łamie warunki długoterminowej pożyczki powinna zaprezentować ją jako zobowiązanie krótkoterminowe.

Grupa zgodnie z MSR 1 na dzień 30.06.2014 r. powinna dokonać reklasyfikacji dwóch kredytów z części długoterminowej do krótkoterminowej. Zarząd Grupy podjął rozmowy oraz uzyskał oświadczenia banków przed dniem złożenia sprawozdania finansowego na GPW, potwierdzające brak zamiaru przedterminowego wypowiedzenia umów i na dzień 31.12.2013 r. oraz na dzień 30.06.2014 r. ryzyko takie nie zaistniało. Zarząd podejmując decyzję o odstąpieniu od zasady MSR 1 kierował się koniecznością przedstawienia w sposób rzetelny sytuacji finansowej oraz przepływów pieniężnych. Zastosowane zgodnie z MSR 1.23 odstąpienie od MSR 1 było konieczne, aby zachować rzetelność obrazu skonsolidowanego sprawozdania finansowego.

V. Zasady konsolidacji

a) Jednostki zależne

Jednostki zależne to wszelkie jednostki, w odniesieniu, do których Grupa ma zdolność kierowania ich polityką finansową i operacyjną, co zwykle towarzyszy posiadaniu większości ogólnej liczby głosów w organach stanowiących. Przy dokonywaniu oceny, czy Grupa kontroluje daną jednostkę, uwzględnia się istnienie i wpływ potencjalnych praw głosu, które w danej chwili można zrealizować lub zamienić.

Zarząd Spółki dominującej ustalił próg istotności dla konsolidacji sprawozdania finansowego spółki zależnej na poziomie:

- udział sumy bilansowej spółki zależnej w sumie bilansowej spółki dominującej powyżej 3%

- udział przychodów ze sprzedaży spółki zależnej w przychodach spółki dominującej powyżej 3%
- udział kapitału własnego spółki zależnej w kapitale własnym spółki dominującej powyżej 3%
- udział zysku netto spółki zależnej w wyniku finansowym spółki dominującej powyżej 3%
- w ocenie Zarządu spółki dominującej występują inne istotne przesłanki wynikające z działalności spółki zależnej

Przekroczenie trzech z pięciu określonych powyżej progów istotności powoduje możliwość konsolidacji spółki zależnej w danym roku obrotowym.

Jednostki zależne podlegają pełnej konsolidacji od dnia przejścia nad nimi kontroli przez Grupę. Przestaje się je konsolidować z dniem ustania kontroli. Przejęcie jednostek zależnych przez Grupę rozlicza się metodą nabycia. Koszt przejścia ustala się, jako wartość godziwą przekazanych aktywów, wyemitowanych instrumentów kapitałowych oraz zobowiązań zaciągniętych lub przejętych na dzień wymiany, powiększoną o koszty bezpośrednio związane z przejściem. Możliwe do zidentyfikowania aktywa nabyte oraz zobowiązania i zobowiązania warunkowe przejęte w ramach połączenia jednostek gospodarczych wycenia się początkowo według ich wartości godziwej na dzień przejścia, niezależnie od wielkości ewentualnych udziałów mniejszości. Nadwyżkę kosztu przejścia nad wartością godziwą udziału Grupy w możliwych do zidentyfikowania przejętych aktywach netto ujmuje się, jako wartość firmy. Jeżeli koszt przejścia jest niższy od wartości godziwej aktywów netto przejętej jednostki zależnej, różnicę ujmuje się bezpośrednio w rachunku zysków i strat.

Przychody i koszty, rozrachunki i niezrealizowane zyski na transakcjach pomiędzy spółkami Grupy są eliminowane. Niezrealizowane straty również podlegają eliminacji, chyba, że transakcja dostarcza dowodów na utratę wartości przez przekazany składnik aktywów. Zasady rachunkowości stosowane przez jednostki zależne zostały zmienione, tam gdzie było to konieczne, dla zapewnienia zgodności z zasadami rachunkowości stosowanymi przez Grupę.

b) Udziały mniejszości oraz transakcje z udziałowcami mniejszościowymi

Udziały mniejszości obejmują nienależące do Grupy udziały w spółkach objętych konsolidacją. Kapitały mniejszości ustala się jako wartość aktywów netto jednostki powiązanej, przypadających na dzień nabycia, akcjonariuszom spoza grupy kapitałowej. Wartość tą zmniejsza/zwiększa się o przypadające na kapitał mniejszości zwiększenia/zmniejszenia, z tym, że straty mogą być przyporządkowane kapitałowi mniejszości tylko do wysokości kwot gwarantujących ich pokrycie przez mniejszość. Nadwyżka strat podlega rozliczeniu z kapitałem własnym grupy kapitałowej. Grupa zastosowała zasadę traktowania transakcji z udziałowcami mniejszościowymi, jako transakcje z podmiotami trzecimi niepowiązanymi z Grupą.

c) Jednostki stowarzyszone

Jednostki stowarzyszone to jednostki, na które Grupa wywiera znaczący wpływ, lecz których nie kontroluje, co zwykle towarzyszy posiadaniu od 20 do 50% ogólnej liczby głosów w organach stanowiących. Inwestycje w jednostkach stowarzyszonych są rozliczane metodą praw własności, a ujęcie początkowe następuje według kosztu.

Udział Grupy w wyniku finansowym jednostki stowarzyszonej od dnia nabycia ujmuje się w rachunku zysków i strat, zaś jej udział w zmianach stanu innych kapitałów od dnia nabycia – w pozostałych kapitałach. O łączne zmiany stanu od dnia nabycia koryguje się wartość bilansową inwestycji.

d) Spółki objęte skonsolidowanym sprawozdaniem finansowym

Niniejsze śródroczne skrócone skonsolidowane sprawozdania finansowe za okres kończący się 30 czerwca 2014 roku obejmuje następujące jednostki wchodzące w skład Grupy:

Wyszczególnienie	Udział w ogólnej liczbie głosów (w %)	
	30.06.2014	30.06.2013
REDWOOD HOLDING S.A.	Jednostka dominująca	
QUINTO Sp. z o.o.	100,00%	100,00%
COMPLEX Automotive Bearings Sp. z o.o.	100,00%	100,00%
COMPLEX IQ Sp. z o.o.	100,00%	100,00%
Komplexmetal Ukraina OOO	100,00%	100,00%
Jotes Business Park Sp. z o.o.	100,00%	100,00%
Metalzbyt Premium Technik Sp. z o.o.	100,00%	100,00%
OSTRANA Internationale Handels GmbH	100,00%	100,00%
International Business Services Polska Sp. z o.o.	99,87%	99,87%
Fabryka Elektronarzędzi CELMA S.A.	96,18%	96,18%
Factory Business Park Sp. z o.o.	99,42%	- *
B2B Properties Sp. z o.o.	99,42%	- *
WEIGT sp. z o.o. (dawniej Zakłady Hydrauliki Siłowej Sp. z o.o.)	99,42%	99,42%
Zakłady Elektromaszynowe-Elektronarzędzia CELMA S.A.	95,01%	95,01%
CELMA Metal Sp. z o.o.	95,01%	95,01%
CELMA Motors Sp. z o.o.	95,01%	95,01%
CELMA Power Tools Sp. z o.o.	95,01%	95,01%
Przedsiębiorstwo Handlowo-Usługowe METALZBYT Sp. z o.o.	85,00%	85,00%

* Wyłączone w roku 2013 z konsolidacji w oparciu o zasadę istotności

Grupa nie objęła skonsolidowanym sprawozdaniem finansowym poniżej prezentowanych Spółek zależnych, gdyż dane tych jednostek są nieistotne dla rzetelnego i jasnego przedstawienia sytuacji majątkowej i finansowej oraz wyniku finansowego Grupy.

W poniższej tabeli przedstawiono udział sumy bilansowej oraz przychodów netto ze sprzedaży i operacji finansowych spółek zależnych w sumie bilansowej oraz przychodach netto ze sprzedaży jednostki dominującej:

Wyszczególnienie	Suma bilansowa	% udział w sumie bilansowej REDWOOD HOLDING S.A.	Przychody ze sprzedaży i operacji finansowych	% udział w przychodach ze sprzedaży REDWOOD HOLDING S.A.
30.06.2014				
Jednostka dominująca	105 830	100%	7 195	100%
TRUSTBACK Sp. z o.o. (dawniej COMPLEX Production Sp. z o.o.)	97	0,09%	38	0,53%
COMPLEX Finance Sp. z o.o.	575	0,54%	660	9,17%
COMPLEX Waelzlager Deutschland GmbH	123	0,12%	143	1,99%
COMPLEX Autoteile Radlagersätze Deutschland GmbH	45	0,04%	25	0,35%
Zinnger Dystrybucja sp. z o.o. (dawniej Polskie Centrum Caravaningu Sp. z o.o.)	389	0,37%	49	0,68%
Fabryka Maszyn Jotes Sp. z o.o.	665	0,63%	395	5,49%
Metrolog Centrum Pomiarowe Sp. z o.o.	680	0,64%	38	0,53%
ConnectON Sp. z o.o.	252	0,24%	-	0,00%
CREYO Sp. z o.o. (dawniej ITC Infologic Sp. z o.o.)	414	0,39%	34	0,47%
HERTZ Polska Sp. z o.o.	772	0,73%	3	0,04%
KENNER Polska Sp. z o.o.	726	0,69%	38	0,53%
CMX Properties Sp. z o.o.	3	0,00%	-	0,00%
CMX Outlet Sp. z o.o.	298	0,28%	256	3,56%
CMX3 (dawniej Audio Fonica Sp. z o.o.)	90	0,09%	-	0,00%
Synergy Systems Sp. z o.o.	16	0,02%	1	0,01%
GAMEOVER Sp. z o.o. (dawniej Travel Sp. z o.o.)	52	0,05%	-	0,00%
FORKitchen Sp. z o.o.	131	0,12%	2	0,03%
CELMA Business Park Sp. z o.o.	-	0,00%	-	0,00%

Wyszczególnienie	Suma bilansowa	% udział w sumie bilansowej REDWOOD HOLDING S.A.	Przychody ze sprzedaży i operacji finansowych	% udział w przychodach ze sprzedaży REDWOOD HOLDING S.A.
30.06.2013				
Jednostka dominująca	104 697	100%	10 878	100%
TRUSTBACK Sp. z o.o. (dawniej COMPLEX Production Sp. z o.o.)	67	0,06%	18	0,16%
COMPLEX Finance Sp. z o.o.	517	0,49%	882	8,11%
COMPLEX WaelzlagerDeutschland GmbH	90	0,09%	240	2,21%
COMPLEX AutoteileRadlagersatze Deutschland GmbH	27	0,03%	31	0,28%
B2B Properties Sp. z o.o.	9 789	9,35%	104	0,95%
Zinnger Dystrybucja sp. z o.o. (dawniej Polskie Centrum Caravaningu Sp. z o.o.)	435	0,42%	185	1,70%
Fabryka Maszyn Jotes Sp. z o.o.	2 958	2,83%	1 693	15,56%
Metrolog Centrum Pomiarowe Sp. z o.o.	640	0,61%	238	2,19%
ConnectON Sp. z o.o.	381	0,36%	130	1,19%
CREYO Sp. z o.o. (dawniej ITC Infologic Sp. z o.o.)	494	0,47%	507	4,67%
HERTZ Polska Sp. z o.o.	1 239	1,18%	1 027	9,44%
KENNER Polska Sp. z o.o.	779	0,74%	65	0,60%
CMX Properties Sp. z o.o.	2	0,00%	0	0,00%
CMX Outlet Sp. z o.o.	337	0,32%	413	3,80%
CMX3 (dawniej Audio Fonica Sp. z o.o.)	110	0,11%	21	0,19%
Synergy Systems Sp. z o.o.	91	0,09%	130	1,19%
GAMEOVER Sp. z o.o. (dawniej Travel Sp. z o.o.)	46	0,04%	1	0,01%
Factory Business Park Sp. z o.o.	10 576	10,10%	819	7,53%
FORKitchen Sp. z o.o.	121	0,12%	23	0,21%
CELMA Business Park Sp. z o.o.	(0)	0,00%	-	0,00%

VI. Prezentacja sprawozdań z uwzględnieniem segmentów działalności

Informacje dotyczące segmentów działalności Grupa prezentuje w podziale:

Segmenty branżowe:

- Produkcja i dystrybucja części do maszyn
- Produkcja urządzeń przemysłowych i konstrukcji stalowych
- Dystrybucja samochodowych zestawów naprawczych
- Produkcja elektronarzędzi
- Dystrybucja elektronarzędzi i narzędzi do obróbki skrawaniem
- Działalność finansowa
- Sektor nieruchomości

Segmenty geograficzne:

- Kraj
- Unia Europejska
- Pozostałe kraje

Wynik finansowy danego segmentu zawiera przychody i koszty bezpośrednio przypisane do danego segmentu. Pozostałe koszty ogólne, nieprzypisane do żadnego segmentu zawierają koszty ogólnego zarządu, koszty prac badawczych oraz amortyzacje wartości niematerialnych itp.

Grupa ujawnia wynik segmentu w przypadku każdego segmentu objętego obowiązkiem sprawozdawczym, prezentując odrębnie wyniki dla działalności kontynuowanej i działalności zaniechanej.

VI. Waluta funkcjonalna i waluta prezentacji

a) Waluta funkcjonalna i waluta prezentacji

Pozycje zawarte w sprawozdaniu finansowym wycenia się w walucie podstawowego środowiska gospodarczego, w którym Spółka prowadzi działalność („waluta funkcjonalna”). Sprawozdanie finansowe prezentowane jest w złotych polskich (PLN), który jest walutą funkcjonalną i walutą prezentacji Spółki, a wszystkie wartości, o ile nie wskazano inaczej, podane są w tysiącach PLN.

b) Transakcje i salda

Transakcje wyrażone w walutach obcych przelicza się na walutę funkcjonalną według kursu obowiązującego w dniu transakcji. Zyski i straty kursowe z rozliczenia tych transakcji oraz wyceny bilansowej aktywów i zobowiązań pieniężnych wyrażonych w walutach obcych ujmuje się w rachunku zysków i strat, o ile nie odracza się ich w kapitale własnym, gdy kwalifikują się do uznania za zabezpieczenie przepływów pieniężnych i zabezpieczenie udziałów w aktywach netto.

Zyski i straty z tytułu różnic kursowych Spółka ujmuje oddzielnie, zgodnie z MSR 1 par. 35, uznając je za istotne.

VII. Sezonowość i cykliczność działalności

Działalność spółek Grupy Kapitałowej Emitenta charakteryzuje niewielka sezonowość. W IV kwartale sprzedaż spółek Grupy jest zwykle nieznacznie niższa. Na wielkość przychodów w poszczególnych kwartałach, większy jednak wpływ od sezonowości sprzedaży ma aktualna koniunktura gospodarcza.

VIII. Istotne wartości oparte na profesjonalnym osądzie i szacunkach

a) Profesjonalny osąd

W procesie stosowania zasad (polityki) rachunkowości wobec zagadnień podanych poniżej, największe znaczenie, oprócz szacunków księgowych, miał profesjonalny osąd kierownictwa.

Klasyfikacja umów leasingowych

Grupa dokonuje klasyfikacji leasingu, jako operacyjny lub finansowy w oparciu o ocenę, w jakim zakresie ryzyko i korzyści z tytułu posiadania przedmiotu leasingu przypadają w udziale leasingodawcy, a w jakim leasingobiorcy. Ocena ta opiera się na treści ekonomicznej każdej transakcji.

b) Niepewność szacunków

Poniżej omówiono podstawowe założenia dotyczące przyszłości i inne kluczowe źródła niepewności występujące na dzień bilansowy, z którymi związane jest istotne ryzyko znaczącej korekty wartości bilansowych aktywów i zobowiązań w następnym roku finansowym.

Utrata wartości aktywów

Grupa na każdą datę bilansową ocenia, czy istnieją przesłanki utraty wartości aktywów niefinansowych. Wartość firmy oraz wartości niematerialne i prawne o nieokreślonym okresie użytkowania są testowane pod kątem utraty wartości, co roku, lub wtedy, gdy wystąpią przesłanki utraty wartości.

Oszacowanie wartości użytkowej wymaga od Zarządu dokonania oszacowania prognozowanych przyszłych przepływów pieniężnych z aktywów lub ośrodków wypracowujących środki pieniężne oraz

doboru właściwej stopy dyskontowej w celu obliczenia wartości bieżącej tych przepływów pieniężnych.

Wycena rezerw

Rezerwy z tytułu świadczeń pracowniczych zostały oszacowane za pomocą metod aktuarialnych.

Składnik aktywów z tytułu podatku odroczonego

Grupa kapitałowa rozpoznaje w skonsolidowanym sprawozdaniu finansowym składnik aktywów z tytułu podatku odroczonego w kwocie 6.606 tys. zł. bazując na założeniu, że w przyszłości zostaną osiągnięte zyski podatkowe pozwalające na jego wykorzystanie. Kierując się zasadą ostrożności wartość rezerwy z tytułu podatku odroczonego na dzień 30.06.2014 została oszacowana na poziomie 7.747 tys. zł. Zastosowanie profesjonalnego osądu pozwala utrzymać wartość aktywów z tytułu podatku odroczonego zakładając, że w przyszłości Grupa będzie spełniać przyjęte założenia realizacji aktywa i wykorzystania rezerw. W ocenie Zarządu Spółki Dominującej nie istnieją zagrożenia w zakresie braku możliwości zrealizowania przyjętych założeń.

Aktywa z tytułu odroczonego podatku dochodowego są to kwoty przewidziane w przyszłych okresach do odliczenia od podatku dochodowego ze względu na: ujemne różnice przejściowe, przeniesienie na kolejny okres nierozliczonych strat podatkowych oraz przeniesienie na kolejny okres niewykorzystanych ulg podatkowych.

Aktywa z tytułu podatku odroczonego ustala się w wysokości kwoty przewidzianej w przyszłości do odliczenia od podatku dochodowego, w związku z ujemnymi różnicami przejściowymi, które spowodują w przyszłości zmniejszenie podstawy obliczenia podatku dochodowego. Wartość bilansowa składnika aktywów z tytułu odroczonego podatku dochodowego jest weryfikowana na każdy dzień bilansowy i podlega odpisowi w przypadku, kiedy zachodzi wątpliwość osiągnięcia przez Grupę korzyści ekonomicznych związanych z wykorzystaniem aktywów z tytułu odroczonego podatku dochodowego.

Rezerwy z tytułu odroczonego podatku dochodowego są to kwoty podatku dochodowego wymagające zapłaty w przyszłych okresach w związku z występowaniem dodatnich różnic przejściowych.

Rezerwy z tytułu odroczonego podatku dochodowego ustala się w wysokości kwoty przewidzianej do zapłacenia w przyszłości w związku z dodatnimi różnicami przejściowymi. Wartość bilansowa rezerw z tytułu odroczonego podatku dochodowego jest weryfikowana na każdy dzień bilansowy.

Aktywa z tytułu odroczonego podatku dochodowego i rezerwy z tytułu odroczonego podatku dochodowego wycenia się z zastosowaniem stawek podatkowych, które według przewidywań będą stosowane, gdy składnik aktywów zostanie zrealizowany lub rezerwa rozwiązana, przyjmując za podstawę stawki podatkowe (i przepisy podatkowe), które obowiązywały prawnie lub obowiązywały faktycznie na dzień bilansowy.

Aktywa i rezerwy z tytułu odroczonego podatku odnoszone są bezpośrednio w kapitał własny, jeśli podatek odroczony dotyczy pozycji, które w tym samym lub innym okresie zmniejszyły lub zwiększyły bezpośrednio kapitały własne.

Wartość godziwa instrumentów finansowych

Wartość godziwą instrumentów finansowych, dla których nie istnieje aktywny rynek wycenia się wykorzystując odpowiednie techniki wyceny. Przy wyborze odpowiednich metod i założeń Grupa kieruje się profesjonalnym osądem.

Stawki amortyzacyjne

Wysokość stawek amortyzacyjnych ustalana jest na podstawie przewidywanego okresu ekonomicznej użyteczności składników rzeczowego majątku trwałego oraz wartości niematerialnych. Grupa corocznie dokonuje weryfikacji przyjętych okresów ekonomicznej użyteczności na podstawie bieżących szacunków.

Dodatkowe noty i objaśnienia do półrocznego skróconego skonsolidowanego sprawozdania finansowego

Nota 1. Przychody ze sprzedaży

Zgodnie z MSR 18 przychody ze sprzedaży produktów, towarów, materiałów i usług, po pomniejszeniu o podatek od towarów i usług, rabaty i upusty są rozpoznawane w momencie, gdy znaczące ryzyko i korzyści wynikające z ich własności zostały przeniesione na kupującego.

Przychody ze sprzedaży i przychody ogółem Grupy prezentują się następująco:

Wyszczególnienie	Okres 6 m-cy zakończony 30.06.2014	Okres 6 m-cy zakończony 30.06.2013
Sprzedaż towarów i materiałów	42 134	52 298
Sprzedaż produktów	6 879	9 263
Sprzedaż usług	2 919	2 930
SUMA przychodów ze sprzedaży	51 932	64 491
Pozostałe przychody operacyjne	4 578	5 721
Przychody finansowe	507	757
SUMA przychodów ogółem	57 017	70 969

Przychody z działalności zaniechanej nie wystąpiły.

Nota 2. Segmenty działalności – branżowe i geograficzne

Informacje o poszczególnych segmentach branżowych występujących w okresie od 01.01.2014 do 30.06.2014 roku

Segmenty na 30.06.2014		Działalność kontynuowana							Korekty konsolidacyjne	Działalność ogółem
		Produkcja i dystrybucja części do maszyn	Produkcja urządzeń przemysłowych i konstrukcji stalowych	Dystrybucja samochodowych zestawów naprawczych	Produkcja elektronarzędzi	Dystrybucja elektronarzędzi i narzędzi do obróbki skrawaniem	Działalność finansowa	Sektor nieruchomości	Nieprzypisane	
Przychody ze sprzedaży	Sprzedaż na zewnątrz	29 456	3 596	6 967	8 545	1 303	577	814	674	51 932
	Sprzedaż między segmentami	2 585	-	1 061	4 332	556	262	901	3 416	-
Koszty segmentu	Koszty sprzedaży zewnętrznej	19 605	2 538	4 111	7 841	1 231	60	26	1 053	36 465
	Koszty sprzedaży między segmentami	1 493	-	613	2 501	321	151	520	1 973	-
Zysk (strata) segmentu		10 943	1 058	3 304	2 535	307	628	1 169	1 064	15 467
Przychody finansowe		488	11	168	66	6	46	200	2 659	507
Koszty finansowe netto		1 490	109	225	162	152	7	84	798	2 476
Przychody nieprzypisane		151	2	42	48	37	140	3 259	446	4 578
Koszty nieprzypisane		8 958	1 029	1 934	2 443	1 143	628	1 340	4 206	15 804
Zysk (strata) przed opodatkowaniem		1 134	(67)	1 355	44	(945)	179	3 204	(835)	2 272
Podatek dochodowy		(83)	6	254	138	(189)	11	520	(41)	652
Zysk (strata) netto		1 217	(73)	1 101	(94)	(756)	168	2 684	(794)	1 620
Aktywa ogółem		71 487	8 542	11 886	32 549	15 583	2 926	83 424	88 441	177 820
Aktywa segmentu		71 487	8 542	11 886	32 549	15 583	2 926	83 424	88 441	177 820
Aktywa nieprzypisane		-	-	-	-	-	-	-	-	-
Pasywa ogółem		71 487	15 816	11 886	35 522	15 583	5 426	53 210	105 908	177 820
Zobowiązania segmentu		50 456	5 823	7 012	16 667	14 958	2 204	16 576	26 647	97 609
Zobowiązania nieprzypisane		-	-	-	-	-	-	-	-	-
Kapitały własne		21 031	9 993	4 874	18 855	625	3 222	36 634	79 261	80 211
Nakłady inwestycyjne:		-	-	-	-	-	-	-	-	-
Amortyzacja i odpisy aktualizujące		409	111	19	146	62	3	10	542	1 158

Informacje o poszczególnych segmentach branżowych występujących w okresie od 01.01.2013 do 30.06.2013 roku

Segmenty na 30.06.2013		Działalność kontynuowana								Korekty konsolidacyjne	Działalność ogółem
		<i>Produkcja i dystrybucja części do maszyn</i>	<i>Produkcja urządzeń przemysłowych i konstrukcji stalowych</i>	<i>Dystrybucja samochodowych zestawów naprawczych</i>	<i>Produkcja elektronarzędzi</i>	<i>Dystrybucja elektronarzędzi i narzędzi do obróbki skrawaniem</i>	<i>Działalność finansowa</i>	<i>Sektor nieruchomości</i>	<i>Nieprzypisane</i>		
Przychody ze sprzedaży	Sprzedaż na zewnątrz	38 152	4 641	6 815	7 012	5 907	653	516	795		64 491
	Sprzedaż między segmentami	3 985	-	26	7 938	320	312	188	3 365	(16 134)	-
Koszty segmentu	Koszty sprzedaży zewnętrznej	33 865	2 811	4 049	12 967	4 959	-	191	5		58 847
	Koszty sprzedaży między segmentami	-	-	-	-	-	-	-	-	(11 092)	(11 092)
Zysk (strata) segmentu		8 272	1 830	2 792	1 983	1 268	965	513	4 155	(5 042)	16 736
Przychody finansowe		569	30	102	20	1	26	-	589	(580)	757
Koszty finansowe netto		1 916	219	213	178	148	2	15	525	(200)	3 016
Przychody nieprzypisane		208	12	8	450	49	-	4 844	3 390	(3 240)	5 721
Koszty nieprzypisane		7 619	1 246	1 628	3 260	3 020	483	536	6 055	(5 275)	18 572
Zysk (strata) przed opodatkowaniem		(486)	407	1 061	(985)	(1 850)	286	4 806	1 554	(3 387)	1 406
Podatek dochodowy		(21)	94	198	162	(49)	59	404	453	(240)	1 060
Zysk (strata) netto		(465)	313	863	(1 147)	(1 801)	227	4 402	1 101	(3 147)	346
Aktywa ogółem		74 649	9 508	10 585	34 331	18 160	1 407	56 315	87 838	(101 508)	191 285
Aktywa segmentu		74 649	9 508	10 585	34 331	18 160	1 407	56 315	87 838	(101 508)	191 285
Aktywa nieprzypisane		-	-	-	-	-	-	-	-		-
Pasywa ogółem		74 649	16 516	10 585	36 924	18 160	3 509	28 122	104 328	(101 508)	191 285
Zobowiązania segmentu		52 023	7 192	6 093	17 948	15 745	530	14 824	25 068	(27 391)	112 032
Zobowiązania nieprzypisane		-	-	-	-	-	-	-	-		-
Kapitały własne		22 626	9 324	4 492	18 976	2 415	2 979	13 298	79 260	(74 117)	79 253
Nakłady inwestycyjne:		-	-	-	-	-	-	-	-		-
Amortyzacja i odpisy aktualizujące		753	206	69	152	177	17	11	1 056	(139)	2 302

Segmenty geograficzne, szczegółowa struktura

Wyszczególnienie	Okres 6 m-cy zakończony 30.06.2014		Okres 6 m-cy zakończony 30.06.2013	
	PLN	w %	PLN	w %
Kraj	29 895	58%	34 152	53%
Eksport w tym:	22 037	42%	30 339	47%
Unia Europejska	12 232	24%	15 655	24%
Pozostałe kraje	9 805	19%	14 684	23%
RAZEM	51 932	100%	64 491	100%

Nota 3. Informacje o nabyciu i sprzedaży rzeczowych aktywów trwałych

W okresie od 1 stycznia do 30 czerwca 2014 roku Grupa Kapitałowa nabyła rzeczowe aktywa trwałe w ogólnej wartości 123 tys. zł. Najważniejsze zakupy dotyczyły grupy środków trwałych urządzeń technicznych i maszyn, których wartość nabycia wynosiła 115 tys. zł.

Sprzedaż rzeczowych aktywów trwałych w okresie 6 miesięcy 2014 roku wyniosła 805 tys. zł, największą pozycję stanowiła sprzedaż środków transportu (322 tys. zł) oraz sprzedaż maszyn i urządzeń (483 tys. zł).

Nota 4. Nieruchomości inwestycyjne

Wyszczególnienie	Okres 6 m-cy zakończony 30.06.2014	Okres 12 m-cy zakończony 31.12.2013
Wartość brutto na początek okresu	63 136	44 980
Zwiększenia z tytułu:	3 599	8 541
nabycia nieruchomości	364	1 564
połączenia jednostek gospodarczych	-	-
reklasyfikacji z/oraz do innej kategorii aktywów	-	392
aportu	-	-
inne	3 235	6 585
Zmniejszenia z tytułu:	426	-
zbycia	-	-
likwidacji	-	-
sprzedaży spółki zależnej	-	-
wniesienia aportu	-	-
reklasyfikacji z/oraz do innej kategorii aktywów	-	-
inne	426	-
Wartość bilansowa brutto na datę sporządzenia bilansu	66 309	53 521
Umorzenie na początek okresu	-	5
Zwiększenia z tytułu:	-	-
amortyzacji	-	-
inne	-	-
Zmniejszenia z tytułu:	-	5
likwidacji	-	-
sprzedaży	-	5
inne	-	-
Umorzenie na koniec okresu	-	-
Odpisy aktualizujące z tytułu utraty wartości na początek okresu	-	-
Zwiększenia, z tytułu:	-	-
utraty wartości	-	-
inne	-	-
Zmniejszenia, z tytułu:	-	-
odwrócenie odpisów aktualizujących	-	-
likwidacji lub sprzedaży	-	-
inne	-	-
Odpisy aktualizujące z tytułu utraty wartości na datę sporządzenia bilansu	-	-
Wartość bilansowa netto na datę sporządzenia bilansu	66 309	53 521

W okresie od 01.01.2014 do 30.06.2014 r. Zarząd Grupy podjął decyzje o aktualizacji wyceny posiadanych nieruchomości inwestycyjnych w spółkach: Factory Business Park Sp. z o.o., Quinto Sp. z o.o. oraz Redwood Holding S.A., wprowadzona wycena spowodowała rozpoznanie wyniku na przeszacowaniu w wysokości 2.809 tys. zł w okresie sprawozdawczym.

Nota 5. Udziały w spółkach nieobjętych konsolidacją

Inwestycje w jednostkach podporządkowanych wycenianych wg ceny nabycia

Inwestycje długoterminowe	30.06.2013	31.12.2013
Akcje/Udziały w spółkach nienotowanych na giełdzie (nieobjęte konsolidacją)	7 079	16 068
Akcje spółek notowanych na giełdzie (nieobjęte konsolidacją)	-	-
Inne aktywa finansowe	-	-
RAZEM	7 079	16 068

Wykaz spółek nieobjętych konsolidacją został zamieszczony na stronie 22.

Nota 6. Zapasy

Zapasy wyceniane są według ceny nabycia lub kosztów wytworzenia nie wyższych od ich ceny sprzedaży netto możliwej do uzyskania na dzień bilansowy. Wartość netto możliwa do uzyskania jest oszacowaną ceną sprzedaży dokonywanej w toku bieżącej działalności gospodarczej, pomniejszona o szacowane koszty wykończenia oraz koszty niezbędne do doprowadzenia sprzedaży do skutku.

Wyszczególnienie	Okres 6 m-cy zakończony 30.06.2014	Okres 12 m-cy zakończony 31.12.2013
materiały	2 255	2 686
półprodukty i produkty w toku	1 007	1 173
produkty gotowe	1 599	1 569
towary	24 235	35 083
Zapasy, razem (wartość bilansowa)	29 096	40 511
odpisy aktualizujące wycenę zapasów	-	-
Zapasy brutto	29 096	40 511

Zmiany stanu odpisów aktualizujących zapasy

W okresie sprawozdawczym w ocenie Zarządów Spółek objętych konsolidacją nie wystąpiły przesłanki do objęcia tej pozycji aktywów odpisem aktualizującym. Odpisy aktualizujące wartość towarów są tworzone na różnicę pomiędzy ich wartością księgową, a wartością możliwą do uzyskania ze sprzedaży. W odniesieniu do towarów zalegających powyżej pięciu lat dokonuje się odpisów aktualizujących ich wartość w wysokości do 50 % wartości, na podstawie okresowych (na dzień bilansowy) analiz możliwości ich zbycia.

Spółki grupy nie kapitalizowały kosztów finansowania zewnętrznego w okresie zakończonym dnia 30 czerwca 2014 roku.

Nota 7. Aktywa finansowe dostępne do sprzedaży

Wyszczególnienie	Okres 6 m-cy zakończony 30.06.2014	Okres 12 m-cy zakończony 31.12.2013
Akcje w spółkach nienotowanych na giełdzie	54	54
Razem	54	54

Wartość aktywów finansowych dostępnych do sprzedaży, nienotowanych na giełdzie została oszacowana na poziomie ceny nabycia. Zarząd Grupy nie dysponuje danymi dotyczącymi ich wartości godziwej, a nieistotność wartości tych aktywów nie wpływa na rzetelny obraz sytuacji finansowej Grupy.

Nota 8. Pozostałe aktywa finansowe

Wyszczególnienie	Okres 6 m-cy zakończony 30.06.2014		Okres 12 m-cy zakończony 31.12.2013	
	Aktywa	Zobowiązania	Aktywa	Zobowiązania
Pożyczki udzielone	2 758	-	2 932	-
Należności z tytułu wypłaconej kaucji	641	-	358	-
Odsetki od lokat nienotyfikowane	-	-	-	-
Razem aktywa i zobowiązania finansowe	3 399	-	3 290	-
długoterminowe	803	-	520	-
krótkoterminowe	2 596	-	2 770	-

Pożyczki udzielone

Pożyczkobiorca	Kwota wg umowy	Wartość bilansowa	Oprocentowanie nominalne	Termin spłaty	Zabezpieczenia
Wg stanu na dzień 30.06.2014					
Gameover Sp. z o.o. (dawniej Travel Sp. z o.o.)	4	2	WIBOR 1M + marża	04.09.2014	brak
Zinnger Dystrybucja Sp. z o.o.	0	22	WIBOR 1M + marża	31.12.2012	brak
TrustBack Sp. z o.o. (dawniej Complex Production Sp. z o.o.)	569	460	WIBOR 1M + marża	30.06.2013	weksel in blanco
Hertz Polska Sp. z o.o.	750	630	WIBOR 1M + marża	31.12.2013	brak
Kenner Polska Sp. z o.o.	100	5	WIBOR 1M + marża	31.12.2012	brak
Kenner Polska Sp. z o.o.	100	3	WIBOR 1M + marża	07.09.2013	brak
Kenner Polska Sp. z o.o.	40	3	WIBOR 1M + marża	20.01.2013	brak
Kenner Polska Sp. z o.o.	500	545	WIBOR 1M + marża	07.06.2014	brak
Kenner Polska Sp. z o.o.	50	12	WIBOR 1M + marża	30.11.2013	brak
Synergy Systems Sp. z o.o.	50	58	WIBOR 1M + marża	30.06.2014	brak
Synergy Systems Sp. z o.o.	20	23	WIBOR 1M + marża	31.12.2014	brak
Synergy Systems Sp. z o.o.	5	6	WIBOR 1M + marża	30.09.2013	brak
Synergy Systems Sp. z o.o.	30	35	WIBOR 1M + marża	30.11.2013	brak
Synergy Systems Sp. z o.o.	50	21	WIBOR 1M + marża	29.10.2014	brak
CMX Properties Sp. z o.o.	10	10	WIBOR 1M + marża	31.12.2014	brak
CMX 3 Sp. z o.o.	50	21	WIBOR 1M + marża	31.12.2014	brak
Forkitchen Sp. z o.o.	50	45	WIBOR 1M + marża	20.09.2013	brak
CMX Outlet Sp. z o.o.	170	181	WIBOR 1M + marża	13.08.2014	brak
CMX Outlet Sp. z o.o.	250	116	WIBOR 1M + marża	27.06.2014	brak

Pożyczkobiorca	Kwota wg umowy	Wartość bilansowa	Oprocentowanie nominalne	Termin spłaty	Zabezpieczenia
Celma Business Park Sp. z o.o.	5	4	WIBOR 1M + marża	31.03.2014	brak
Creyo Sp. z o.o. (dawniej ITC Infologic Sp. z o.o.)	40	44	WIBOR 1M + marża	27.06.2014	brak
J.Urbańska - osoba Fizyczna	4	4	brak	31.12.2015	brak
Complex Walzlager Deutschland GmbH	42	42	LIBOR 1M + marża	31.12.2015	brak
Complex Walzlager Deutschland GmbH	48	48	LIBOR 1M + marża	31.12.2015	brak
Hertz Polska Sp. z o.o.	5	5	WIBOR 3M + marża	31.12.2015	brak
Pożyczka - A.Mizerski	54	53	WIBOR 3M + marża	31.05.2012	brak
Pożyczka - Ryszard Bojanowski	113	113	WIBOR 3M + marża	brak	brak
Pożyczka MPT Łoziska M. Pawlicki	135	135	brak	brak	brak
Pożyczka NTBC	64	64	WIBOR 3M + marża	15.11.2011	brak
FORKitchen Sp. z o.o	9	9	WIBOR 1M + marża	16.10.2014	brak
Celma Business Park Sp. z o.o.	1	1	WIBOR 1M + marża	31.12.2015	brak
CMX 3 Sp. z o.o. (dawniej Audio Fonica Sp. z o.o.)	1	1	WIBOR 1M + marża	31.12.2015	brak
CMX Properties Sp. z o.o.	1	1	WIBOR 1M + marża	07.03.2015	brak
TrustBack Sp. z o.o. (dawniej Complex Production Sp. z o.o.)	50	32	WIBOR 1M + marża	31.03.2015	brak
GameOver Sp. z o.o. (dawniej Travel Sp. z o.o.)	10	2	WIBOR 1M + marża	17.01.2015	brak
Fabryka Maszyn Jotes Sp. z o.o.	55	2	WIBOR 1 M + marża	19.11.2013	brak
RAZEM		2758			

Pożyczkobiorca	Kwota wg umowy	Wartość bilansowa	Oprocentowanie nominalne	Termin spłaty	Zabezpieczenia
Wg stanu na dzień 31.12.2013					
Factory Business Park Sp. z o.o.	25	25	WIBOR 1M + marża	09.12.2014	brak
GameOver Sp. z o.o. (dawniej Travel Sp. z o.o.)	2	2	WIBOR 1M + marża	04.09.2014	brak
Zinnger Dystrybucja Sp. z o.o.	179	255	WIBOR 1M + marża	31.12.2013	brak
TrustBack Sp. z o.o. (dawniej Complex Production Sp. z o.o.)	569	446	WIBOR 1M + marża	30.06.2013	weksel in blanco
Hertz Sp. z o.o. um. Z 22.08.2011	750	607	WIBOR 1M + marża	31.12.2013	brak
Kenner Polska Sp. z o.o. um. z 12.12.2011	100	5	WIBOR 1M + marża	31.12.2012	brak
Kenner Polska Sp. z o.o. um. z 07.09.2012	100	3	WIBOR 1M + marża	07.09.2013	brak
Kenner Polska Sp. z o.o. um. z 30.11.2012	50	11	WIBOR 1M + marża	30.11.2013	brak
Kenner Polska Sp. z o.o. um. z 15.08.2012	40	3	WIBOR 1M + marża	20.01.2013	brak
Kenner Polska Sp. z o.o. um. z 07.06.2013	500	524	WIBOR 1M + marża	07.06.2014	brak

Pożyczkobiorca	Kwota wg umowy	Wartość bilansowa	Oprocentowanie nominalne	Termin spłaty	Zabezpieczenia
Fabryka Maszyn Jotes Sp. z o.o. um. z 01.09.2011	56	2	WIBOR 1M + marża	31.12.2013	brak
Synergy Systems Sp. z o.o. um. z 17.08.2012	50	56	WIBOR 1M + marża	30.06.2014	brak
Synergy Systems Sp. z o.o. um. z 29.10.2013	50	20	WIBOR 1M + marża	29.10.2014	brak
Synergy Systems Sp. z o.o. um. z 27.09.2012	20	22	WIBOR 1M + marża	31.12.2014	brak
Synergy Systems Sp. z o.o. cesja um. z 17.08.2012	5	6	WIBOR 1M + marża	30.09.2013	brak
Synergy Systems Sp. z o.o. um. z 14.11.2012	30	33	WIBOR 1M + marża	30.11.2013	brak
CMX Properties Sp. z o.o. um. z 10.09.2012	10	9	WIBOR 1M + marża	31.12.2014	brak
B2B Properties Sp. z o.o. um. z 10.07.2012	10	12	WIBOR 1M + marża	31.12.2014	brak
CMX 3 Sp. z o.o. (dawniej Audio Fonica Sp. z o.o.) um. z 10.09.2012	50	20	WIBOR 1M + marża	31.12.2014	brak
Forkitchen Sp. z o.o. um. z 20.09.2012	50	44	WIBOR 1M + marża	20.09.2013	brak
CMX Outlet Sp. z o.o. um. z 25.01.2013	170	174	WIBOR 1M + marża	13.08.2014	brak
CMX Outlet Sp. z o.o. um. z 27.06.2013	250	111	WIBOR 1M + marża	27.06.2014	brak
CMX Outlet Sp. z o.o. um. z 27.18.12.2013	5	0	WIBOR 1M + marża	18.12.2014	brak
Celma Business Park Sp. z o.o. um. z 11.03.2013	2	4	WIBOR 1M + marża	31.03.2014	brak
Creyo Sp. z o.o. (dawniej ITC Infologic Sp. z o.o.)	40	42	WIBOR 1M + marża	27.06.2014	brak
J.Urbańska - osoba Fizyczna	6	5	brak	31.12.2014	weksel in blanco
Complex Walzlager Deutschland GmbH	42	42	LIBOR 1M + marża	31.12.2014	brak
Complex Walzlager Deutschland GmbH	46	46	LIBOR 1M + marża	31.12.2014	brak
Factory Business Park	27	27	WIBOR 1M + marża	01.12.2014	brak
Fabryka Maszyn Jotes Sp. z o.o.	55	2	WIBOR 1M + marża	19.11.2013	brak
Pożyczka- A.Mizerski	54	54	WIBOR 3M + marża	31.05.2012	brak
Pożyczka - Ryszard Bojanowski	113	113	WIBOR 3M + marża	brak	brak
Pożyczka MPT Łoziska M. Pawlicki	135	135	brak	brak	brak
Pożyczka NTBC	64	64	WIBOR 3M + marża	15.11.2011	brak
FORKitchen Sp. z o.o.	8	8	WIBOR 1M + marża	16.10.2014	brak
RAZEM		2932			

Nota 9. Kredyty i pożyczki

Wyszczególnienie	Okres 6 m-cy zakończony 30.06.2014	Okres 12 m-cy zakończony 31.12.2013
Kredyty bankowe	42 327	47 581
Pożyczki	4 462	2 612
Suma kredytów i pożyczek w tym:	46 789	50 193
długoterminowe	11 020	13 034
krótkoterminowe	35 769	37 159

Struktura zapadalności kredytów i pożyczek

Wyszczególnienie	Okres 6 m-cy zakończony 30.06.2014	Okres 12 m-cy zakończony 31.12.2013
Kredyty i pożyczki krótkoterminowe	35 769	37 159
Kredyty i pożyczki długoterminowe	11 020	13 034
płatne powyżej 1 roku do 3 lat	6 436	7 695
płatne powyżej 3 lat do 5 lat	2 588	2 588
płatne powyżej 5 lat	1 996	2 751
Kredyty i pożyczki razem	46 789	50 193

Struktura walutowa kredytów i pożyczek

Wyszczególnienie	Okres 6 m-cy zakończony 30.06.2014		Okres 12 m-cy zakończony 31.12.2013	
	Wartość w walucie	Wartość w PLN	Wartość w walucie	Wartość w PLN
PLN	45 752	45 752	49 181	49 181
EUR	249	1 037	244	1 012
USD	-	-	-	-
UAH	-	-	-	-
Kredyty i pożyczki razem	X	46 789	X	50 193

Zobowiązania finansowe z tytułu factoringu

Zobowiązania z tytułu factoringu na dzień 30.06.2014 wynoszą 3.813 tys. zł i wynikają z umów factoringowych zawartych przez:

- COMPLEX Automotive Bearings Sp. z o.o. i Coface Poland Factoring Sp. z o.o. 244 tys. zł.
- Complex IQ Sp. z o.o. i ING Commercial Finance Polska S.A. 913 tys. zł oraz mFactoring S.A. 1 117 tys. zł.
- Fabryka Elektronarzędzi Celma S.A. i ING Commercial Finance Polska S.A. 1 474 tys. zł.

Kredyty i pożyczki

Nazwa banku, rodzaj kredytu/pożyczki	Kwota kredytu/pożyczki wg umowy	Kwota pozostała do spłaty	Efektywna stopa procentowa	Termin spłaty	Zabezpieczenia
wg stanu na dzień 30.06.2014					
ING Bank Śląski S.A. umowa wieloproduktowa	19 500	19 500	WIBOR 1M + marża	30.09.2016	hipoteki umowne, zastaw rejestrowy na zapasach, cesja wierzytelności, pełnomocnictwo do rachunków bankowych
mBank S.A.	300	218	WIBOR 1M + marża	13.06.2014	weksel in blanco poręczony przez spółki Grupy
Bank Polskiej Spółdzielczości S.A.	300	276	WIBOR 3M + marża	29.05.2015	pełnomocnictwo do rachunku bankowego, weksel in blanco
Bank Zachodni WBK S.A.	8 000	6 996	WIBOR 1M+ marża	26.05.2015	pełnomocnictwo do rachunków bankowych, hipoteka, cesja praw z umowy ubezpieczenia budynków objętych hipoteką, weksel in blanco, poręczenie wekslowe
mBank S.A.	6 000	4 198	WIBORR O/N + marża	01.10.2014	weksel in blanco, poręczony, zastaw rejestrowy na zapasach, hipoteka, cesja praw ubezpieczenia zapasów
Impexmetal S.A.	350	1 037	Euribor 3M + marża	05.11.2012	Poręczenie spłaty przez spółkę Redwood Holding S.A. w trybie . art.. 777 §1 ust. 5 KPC Patronatserklärung der Firma Redwood Holding S.A. aufgrund Art.. 777 §1 Abst. 5 der Zivilprozessordnung
BGŻ S.A.	9 601	8 908	WIBOR 3M + marża	2021.07.30	hipoteka, weksel in blanco
GameOver Sp. z o.o. (dawniej Travel Sp. z o.o.)	45	8	WIBOR 1M + marża	31.12.2015	-
mBank S.A.	4 500	1 425	WIBOR O/N + marża	29.01.2016	hipoteka, weksel in blanco poręczony przez spółki zależne
ING Bank Śląski S.A.	8 950	3 325	WIBOR 1M + marża	30.09.2016	hipoteki, cesja praw z umowy ubezpieczenia nieruchomości objętych hipoteką, weksel in blanco, poręczenia spółek zależnych, pełnomocnictwo do dysponowania środkami na rachunkach bankowych REDWOOD HOLDING SA i spółek udzielających poręczenia
IBM Polska Sp. z o.o.	424	323	Oprocentowanie stałe	01.08.2016	-
IBM Polska Sp. z o.o.	261	244	Oprocentowanie stałe	01.03.2017	-
IBM Polska Sp. z o.o.	353	331	Oprocentowanie stałe	01.03.2017	-
RAZEM		46 789			

Nazwa banku, rodzaj kredytu/pożyczki	Kwota kredytu/	Kwota pozostała do spłaty	Efektywna stopa procentowa	Termin spłaty	Zabezpieczenia
wg stanu na dzień 31.12.2013					
mBank S.A.	550	344	WIBOR 1M + marża	31.10.2014	weksel in blanco poręczony przez spółki Grupy
Factory Business Park Sp. z o.o.	500	378	WIBOR 1M + marża	17.04.2014	-
Factory Business Park Sp. z o.o.	75	79	WIBOR 1M + marża	31.12.2014	-
GameOver Sp. z o.o. (dawniej Travel Sp. z o.o.)	45	11	WIBOR 1M + marża	30.06.2014	-
Fabryka Maszyn Jotes Sp. z o.o.	100	51	WIBOR 1M + marża	23.10.2014	-
mBank S.A.	4 500	2 411	WIBOR O/N + marża	29.01.2016	hipoteka, weksel in blanco poręczony przez przez spółki zależne
mBank S.A.	5 600	132	WIBOR O/N + marża	31.12.2013	hipoteka, weksel in blanco poręczony przez przez spółki zależne
ING Bank Śląski S.A.	8 950	4 032	WIBOR 1M + marża	30.09.2016	hipoteki, cesja praw z umowy ubezpieczenia nieruchomości objętych hipoteką, weksel in blanco, poręczenia spółek zależnych, pełnomocnictwo do dysponowania środkami na rachunkach bankowych Redwood Holding SA i spółek udzielających poręczenia
IBM Polska Sp. z o.o.	424	377	Oprocentowanie stałe	01.08.2016	-
ING Bank Śląski S.A.	20 700	20 700	WIBOR 1M + marża	10.06.2014	hipoteki umowne, zastaw rejestrowy na zapasach i maszynach, cesja wierzytelności, pełnomocnictwo do rachunków bankowych
Bank Zachodni WBK S.A.	7 000	6 996	WIBOR 1M + marża	26.05.2014	pełnomocnictwo do rachunków bankowych, hipoteka, cesja praw z umowy ubezpieczenia budynków objętych hipoteką, weksel in blanco, poręczenie wekslowe
mBank S.A.	4 600	4 549	WIBOR O/N + marża	13.06.2014	hipoteka, weksel in blanco poręczony przez przez spółki zależne, zastaw rejestrowy na zapasach, hipoteka
Impexmetal S.A.	350 EUR	1 012	EURIBOR 3M + marża	05.11.2012	Poręczenie spłaty przez spółkę Redwood Holding S.A. w trybie . art.. 777 §1 ust. 5 KPC Patronatserklärung der Firma Redwood Holding S.A. aufgrund Art.. 777 §1 Abst. 5 der Zivilprozessordnung
BGŻ S.A.	9 601	9 121	WIBOR 3M + marża	30.07.2021	hipoteka i weksel in blanco
RAZEM		50 193			

W czasie obowiązywania umów kredytowych spółki Grupy są zobowiązane do utrzymania odpowiedniego poziomu poniższych wskaźników finansowych:

Kowenanty dla kredytu rewolwingowego w BGŻ	wartość kowenantu	wartość kowenantu wymagana przez bank
Rentowność sprzedaży (EBITDA/przychody ze sprzedaży netto) na poziomie $\geq 55\%$	106,59%	$\geq 55\%$
Wskaźnik ogólnego zadłużenia (zobowiązania ogółem/aktywa ogółem) na poziomie $< 65\%$	44,16%	$< 65\%$
Wskaźnik pokrycia obsługi długu (zysk netto+odsetki+amortyzacja/raty kapitałowe (kredyt)+odsetki) na poziomie $\geq 1,3$	1,3	$\geq 1,3$
Dług/EBITDA liczony według wzoru: (zobowiązania długoterminowe+zobowiązania krótkoterminowe)/(wynik finansowy netto+podatek dochodowy+amortyzacja+ zapłacone odsetki) na poziomie ≤ 5	7,79	≤ 5
GK dług netto/EBITDA $\leq 4,5$	6,16	$\leq 4,5$
GK Klauzula rentowności $> 3,5\%$	6,87%	$> 3,5\%$

Kowenanty dla kredytów w mBank	wartość kowenantu	wartość kowenantu wymagana przez bank
Marża zysku ze sprzedaży (dane skonsolidowane) (zysk ze sprzedaży/przychody ze sprzedaży) ≥ 0	-0,22%	≥ 0
Wskaźnik zadłużenia (dane skonsolidowane) ((suma rezerw+zobowiązania długoterminowe+zobowiązania krótkoterminowe+fundusze specjalne+rozliczenia międzyokresowe bierne)/suma aktywów) $\leq 60\%$	54,90%	$\leq 60\%$
Marża zysku ze sprzedaży (zysk ze sprzedaży/ przychody) nie mniej niż 2%	-0,11%	$\geq 2\%$
Wskaźnik zadłużenia rozumiany jako stosunek wyniku działania (rezerwy+ zobowiązania długoterminowe+ zobowiązania krótkoterminowe+ fundusze specjalne+rozliczenia międzyokresowe bierne) do sumy aktywów nie większy niż 95%	83,87%	$< 95\%$
Marża zysku netto (zysk netto/przychody) nie mniej niż 5%	12,09%	$\geq 5\%$
Wskaźnik zadłużenia rozumiany jako stosunek wyniku działania (rezerwy+zobowiązania długoterminowe+ zobowiązania krótkoterminowe+fundusze specjalne+rozliczenia międzyokresowe bierne) do sumy aktywów nie większy niż 65%	58,99%	$\leq 65\%$

Kowenanty dla kredytu inwestycyjnego i odnawialnego w ING Bank Śląski	wartość kowenantu	wartość kowenantu wymagana przez bank
Wskaźnik zadłużenia opocentowanego w relacji do EBITDA, obliczanego w okresach rocznych na podstawie sprawozdania skonsolidowanego na poziomie w 2013 nie przekraczającym 3,6 (kredyty bankowe, umowy leasingowe, oprocentowane zobowiązania/ EBITDA (wynik finansowy netto powiększony o amortyzację, odsetki oraz podatki liczony na bazie rocznej - krocząco, każdorazowo na bazie wyników osiągniętych w ostatnich dwóch okresach półrocznych).	6,30	$\leq 3,6$

Wskaźnik rentowności na sprzedaży GK na poziomie minimum 1% w samym III i IV kwartale 2013r. oraz minimum 4% począwszy od I kwartału 2014 // rentowność netto na poziomie minimum 0% w samym III i IV kwartale 2013r. oraz minimum 2% począwszy od I kwartału 2014r.	-0,22% // 6,03%	>=1% // >=0%
GK- wskaźnik zadłużenia oprocentowanego w relacji do EBITDA, obliczanego w okresach kwartalnych na podstawie sprawozdania skonsolidowanego, na poziomie nie gorszym niż 5,22 dla 2Q 2014r.	8,68	<=6,60
Ogólne zaangażowanie o charakterze obrotowym (kredyty obrotowe+ transakcje dyskontowe we wszystkich bankach i instytucjach finansowych) w całym okresie nie przekroczy 130% wartości nieprzeterminowanych krótkoterminowych należności handlowych oraz zapasów, w tym 25% stanowić mają nieprzeterminowane krótkoterminowe należności handlowe z wyłączeniem należności od podmiotów powiązanych.	79% // 49,5%	<130% // >25%
Wskaźnik wypłacalności (Kapitały własne do sumy bilansowej) min. 15% (Complex IQ)	16,13%	>15%
W całym okresie kredytowania stosunek Kapitałów własnych do sumy bilansowej nie będzie niższy niż 50% (Redwood Holding SA)	74,89%	>50%
Kapitały własne do sumy bilansowej nie będzie niższe od 40% (DANE SKONSOLIDOWANE)	45,10%	>40%

Kowenanty dla kredytu w BZ WBK S.A.	wartość kowenantu	wartość kowenantu wymagana przez bank
Wskaźnik dźwigni finansowej max na poziomie 103%	81,41%	<103%

Nota 10. Zobowiązania długoterminowe

Wyszczególnienie	Okres 6 m-cy zakończony 30.06.2014	Okres 12 m-cy zakończony 31.12.2013
Zobowiązania długoterminowe z tytułu leasingu finansowego	1 481	2 173
Zobowiązania z tytułu nabycia środków trwałych	-	-
Zobowiązania długoterminowe z tytułu kaucji	85	57
Razem	1 566	2 230

Nota 11. Zobowiązania długo i krótkoterminowe z tytułu leasingu finansowego

Na dzień 30 czerwca 2014 roku oraz na dzień 31 grudnia 2013 roku przyszłe minimalne opłaty leasingowe z tytułu tych umów oraz wartość bieżąca minimalnych opłat leasingowych netto przedstawiają się następująco:

Wyszczególnienie	Okres 6 m-cy zakończony 30.06.2014		Okres 12 m-cy zakończony 31.12.2013	
	Opłaty minimalne	Wartość bieżąca opłat	Opłaty minimalne	Wartość bieżąca opłat
W okresie 1 roku	1 521	1 694	1 486	1 664
W okresie od 1 do 5 lat	1 481	1 588	1 950	2 127
Powyżej 5 lat	-	-	223	233
Minimalne opłaty leasingowe ogółem	3 002	3 282	3 659	4 024
Przyszły koszt odsetkowy	280	X	369	X
Wartość bieżąca minimalnych opłat leasingowych, w tym:	3 282	3 282	4 028	4 024
Krótkoterminowe	1 240	1 694	-	1 594
Długoterminowe	1 481	1 588	-	2 262

Przedmiot leasingu na dzień 30.06.2014

Wyszczególnienie	W odniesieniu do grupy aktywów	
	Stan na dzień 30.06.2014	Stan na dzień 31.12.2013
Maszyny i urządzenia	5 037	5 202
Środki transportu	1 244	1 374
Pozostałe środki trwałe	-	-
Wartość bilansowa netto przedmiotów leasingu	6 281	6 576

Nota 12. Rozliczenia międzyokresowe przychodów

Wyszczególnienie	Okres 6 m-cy zakończony 30.06.2014	Okres 12 m-cy zakończony 31.12.2013
Dotacje	15	35
Przychody przyszłych okresów w tym :	2	-
Prowizja z tytułu cesji wierzytelności	37	22
Zafakturowana sprzedaż eksportowa	-	-
Nieodpłatnie otrzymane prawo wieczystego użytkowania gruntów	-	-
Inne	-	-
Rozliczenia międzyokresowe przychodów, w tym:	54	57
długoterminowe	10	13
krótkoterminowe	44	44

Nota 14. Cele i zasady zarządzania ryzykiem finansowym

Do głównych instrumentów finansowych, z których korzysta Grupa, należą kredyty bankowe, umowy faktoringu, umowy leasingu finansowego i dzierżawy z opcją zakupu. Głównym celem tych instrumentów finansowych jest pozyskanie środków finansowych na działalność Grupy. Grupa posiada też inne instrumenty finansowe, takie jak należności i zobowiązania z tytułu dostaw i usług, które powstają bezpośrednio w toku prowadzonej przez nią działalności.

Główne rodzaje ryzyka wynikającego z instrumentów finansowych Grupy obejmują ryzyko stopy procentowej, ryzyko związane z płynnością, ryzyko walutowe oraz ryzyko kredytowe. Zarząd weryfikuje i uzgadnia zasady zarządzania każdym z tych rodzajów ryzyka – zasady te zostały w skrócie omówione poniżej. Grupa monitoruje również ryzyko cen rynkowych dotyczące wszystkich posiadanych przez nią instrumentów finansowych.

Ryzyko stopy procentowej

Narażenie Grupy na ryzyko wywołane zmianami stóp procentowych dotyczy przede wszystkim długoterminowych zobowiązań finansowych. Grupa na bieżąco obserwuje prognozy dotyczące zmian stóp procentowych oraz analizuje ich wpływ na rentowność i płynność finansową Grupy. W sytuacji kiedy ryzyko związane ze zmianą stopy procentowej w sposób zauważalny mogłoby negatywnie wpływać na działalność Grupy Kapitałowej, Grupa zawiera kontrakty terminowe bądź nabywa opcje zabezpieczające zmiany. Transakcje te zawsze mają charakter wyłącznie zabezpieczania ryzyka i nie noszą żadnego znamion spekulacji.

Na dzień sporządzenia niniejszego sprawozdania Grupa miała nabytą jedną opcję cup zabezpieczającą wzrost stopy procentowej powyżej 2,75%. Opcja zabezpiecza kwotę 4 mln PLN i posiada termin wygaśnięcia w dniu 30 maja 2015 roku.

Ryzyko stopy procentowej – wrażliwość na zmiany

Poniższa tabela przedstawia wrażliwość wyniku finansowego brutto na racjonalnie możliwe zmiany stóp procentowych przy założeniu niezmienności innych czynników (w związku z zobowiązaniami o zmiennej stopie procentowej). Nie przedstawiono wpływu na kapitał własny Grupy.

	Zmiana o punkty procentowe	Wpływ na wynik finansowy brutto
Rok zakończony 30.06.2013		
PLN	1%	(-192)
PLN	-1%	192
Rok zakończony 30.06.2012		
PLN	1%	(244)
PLN	-1%	244

Ryzyko walutowe

Grupa narażona jest na ryzyko walutowe z tytułu zawieranych transakcji. Ryzyko takie powstaje w wyniku dokonywania przez jednostkę operacyjną sprzedaży lub zakupów w walutach innych niż jej waluta wyceny. Około 50% zawartych przez Grupę transakcji sprzedaży wyrażonych jest w walutach innych niż waluta sprawozdawcza jednostki operacyjnej dokonującej sprzedaży, podczas gdy 54% kosztów wyrażonych jest w tejże walucie sprawozdawczej.

Grupa w sposób ciągły współpracuje z renomowaną firmą doradczą specjalizującą się w doradztwie walutowym. W ramach współpracy doradca pomaga wybrać spółką Grupy optymalny moment na

dokonanie fizycznego przewalutowania środków pieniężnych na rynku kasowym oraz wspiera Grupę w aktywnym zarządzaniu ryzykiem walutowym, realizowanym poprzez zawieranie transakcji na rynku terminowym. Polityka zabezpieczeń Grupy zakłada zawieranie transakcji zabezpieczających na część ekspozycji walutowej, w sytuacji, kiedy przewidywane są negatywne dla spółek Grupy zmiany kursów walutowych.

Grupa nie stosuje rachunkowości zabezpieczeń.

Poniższa tabela przedstawia wrażliwość wyniku finansowego brutto (w związku ze zmianą wartości godziwej aktywów i zobowiązań pieniężnych) oraz kapitału własnego Grupy na racjonalnie możliwe wahania kursu dolara i euro przy założeniu niezmienności innych czynników.

	Wzrost/spadek kursu waluty	Wpływ na wynik finansowy brutto	Wpływ na kapitał własny
Rok zakończony 30.06.2014			
EUR	10%	442	357
USD	10%	(1 349)	(1 093)
UAH	10%	25	21
EUR	-10%	(442)	(357)
USD	-10%	1 349	1 093
UAH	-10%	(25)	(21)
Rok zakończony 30.06.2013			
EUR	10%	468	378
USD	10%	(1 022)	(828)
UAH	10%	23	18
EUR	-10%	(468)	(378)
USD	-10%	1 022	828
UAH	-10%	(23)	(18)

Ryzyko kredytowe

Grupa zawiera transakcje wyłącznie z renomowanymi firmami o dobrej zdolności kredytowej. Wszyscy klienci, którzy pragną korzystać z kredytów kupieckich, poddawani są procedurom wstępnej weryfikacji. W ramach procedury analizowane są m.in. dane z wywiadowni gospodarczych oraz historia płatnicza kontrahenta. Grupa korzysta też częściowo z faktoringu pełnego w ramach którego wierzytelność podlegają ubezpieczeniu. Ponadto, dzięki bieżącemu monitorowaniu stanów należności przez spółkę Grupy, International Business Services Polska sp. z o.o., prowadzącą monitoring oraz w dalszej kolejności działalność windykacyjną, narażenie Grupy na ryzyko nieściągalnych należności jest nieznaczne.

Ryzyko związane z płynnością

Grupa monitoruje ryzyko braku funduszy przy pomocy narzędzia okresowego planowania płynności. Narzędzie to uwzględnia terminy wymagalności / zapadalności zarówno inwestycji jak i aktywów finansowych (np. konta należności, pozostałych aktywów finansowych) oraz prognozowane przepływy pieniężne z działalności operacyjnej.

Celem Grupy jest utrzymanie równowagi pomiędzy ciągłością a elastycznością finansowania, poprzez korzystanie z rozmaitych źródeł finansowania, takich jak kredyty w rachunku bieżącym, kredyty bankowe, pożyczki celowe, faktoring, umowy leasingu finansowego oraz umowy dzierżawy z opcją zakupu.

Oprocentowanie instrumentów finansowych o zmiennym oprocentowaniu jest aktualizowane w okresach poniżej jednego roku. Odsetki od instrumentów finansowych o stałym oprocentowaniu są stałe przez cały okres do upływu terminu zapadalności / wymagalności tych instrumentów. Grupa nie stosuje rachunkowości zabezpieczeń.

Nota 15. Zarządzanie kapitałem

Głównym celem zarządzania kapitałem Grupy jest utrzymanie dobrego ratingu kredytowego i bezpiecznych wskaźników kapitałowych, które wspierałyby działalność operacyjną Grupy i zwiększały wartość dla jej akcjonariuszy.

Grupa zarządza strukturą kapitałową i w wyniku zmian warunków ekonomicznych wprowadza do niej zmiany. W celu utrzymania lub skorygowania struktury kapitałowej, Grupa może zmienić wypłatę dywidendy dla akcjonariuszy, zwrócić kapitał akcjonariuszom lub wyemitować nowe akcje. W okresie zakończonym dnia 30 czerwca 2014 roku nie wprowadzono żadnych zmian do celów, zasad i procesów obowiązujących w tym obszarze.

Grupa monitoruje stan kapitałów stosując wskaźnik dźwigni, który jest liczony, jako stosunek zadłużenia netto do sumy kapitałów powiększonych o zadłużenie netto. Do zadłużenia netto Grupa wlicza oprocentowane kredyty i pożyczki, zobowiązania z tytułu dostaw i usług i inne zobowiązania, pomniejszone o środki pieniężne i ekwiwalenty środków pieniężnych. Kapitał obejmuje zamienne akcje uprzywilejowane, kapitał własny należny akcjonariuszom jednostki dominującej pomniejszony o kapitały rezerwowe z tytułu niezrealizowanych zysków netto.

Wyszczególnienie	30.06.2014	31.12.2013
Oprocentowane kredyty i pożyczki	46 789	50 193
Zobowiązania z tytułu dostaw i usług oraz pozostałe zobowiązania	41 475	44 080
Minus środki pieniężne i ich ekwiwalenty	1 413	2 178
Zadłużenie netto	86 851	92 095
Kapitał własny	80 211	79 421
Kapitały rezerwowe z tytułu niezrealizowanych zysków netto	0	0
Kapitał razem	80 211	79 421
Kapitał i zadłużenie netto	167 062	171 516
Wskaźnik dźwigni	51,99%	53,69%

Nota 16. Program świadczeń pracowniczych

Emitent nabył łącznie 367.500 akcji własnych REDWOOD HOLDING S.A. w celu ich zaoferowania do nabycia pracownikom Spółki lub spółek z nią powiązanych. Skup akcji własnych realizowany był w ramach dwóch programów pracowniczych, zgodnie z uchwałami Zwyczajnego Walnego Zgromadzenia z dnia 28 maja 2009 roku (uchwała nr 19) oraz z dnia 12 maja 2011 roku (uchwała nr 25).

Na dzień 30 czerwca 2014 roku Spółka dominująca posiadała 172 250 akcji własnych o wartości 287 tys. zł.

Nota 17. Informacje o podmiotach powiązanych

Następująca tabela przedstawia łączne kwoty transakcji zawartych z podmiotami powiązanymi za bieżący i poprzedni okres obrotowy.

Podmiot powiązany	Sprzedaż na rzecz podmiotów powiązanych	Zakupy od podmiotów powiązanych	Należności od podmiotów powiązanych	Zobowiązania wobec podmiotów powiązanych
Jednostka dominująca				
1.01.2014-30.06.2014	3 641	281	4 656	1 977
1.01.2013-30.06.2013	7 849	512	4 139	729
Jednostka zależna:				
1.01.2014-30.06.2014	10 068	10 705	23 037	23 758
1.01.2013-30.06.2013	21 641	29 656	15 566	16 426

Jednostka dominująca całej Grupy

Na dzień 30 czerwca 2014 roku Pan Michał Nowacki – Prezes Zarządu jednostki dominującej jest właścicielem 78,97% akcji zwykłych REDWOOD HOLDING S.A.

Warunki transakcji z podmiotami powiązanymi

Transakcje z podmiotami powiązanymi obejmują transakcje handlowe i dotyczą:

- sprzedaży towarów przez jednostki grupy do spółek zależnych oraz świadczenie usług szkoleniowych, wynajmu pomieszczeń oraz opłat za korzystanie ze znaków towarowych, doradczych i innych
- zakupu przez jednostki grupy towarów handlowych, usług monitoringu i windykacji należności oraz usług finansowych
- sprzedaż środków trwałych

Transakcje pomiędzy podmiotami powiązanymi odbyły się na warunkach równorzędnych z tymi, które obowiązują w transakcjach zawartych na warunkach rynkowych.

Pożyczka udzielona członkowi Zarządu

W okresie sprawozdawczym grupa nie udzieliła pożyczki żadnemu członkowi Zarządu. Stan pożyczek na dzień 30.06.2014 udzielonych członkom Zarządu i członkom organów nadzorujących wynika z transakcji zawartych w poprzednich okresach i wynosi 166 tys. zł.

Inne transakcje z udziałem członków Zarządu i Rady Nadzorczej

Należność od Zarządu spółki dominującej w kwocie 139 tys. zł (2013: 116 tys. zł) wynika z nierozliczonych zaliczek na wydatki służbowe.

Wynagrodzenie kadry kierowniczej Grupy

Wynagrodzenie wypłacone lub należne członkom Zarządu oraz członkom Rady Nadzorczej Grupy

Świadczenia wypłacane Członkom Zarządu

Świadczenia wypłacone Członkom Zarządu	01.01.2014 do 30.06.2014	01.01.2013 do 30.06.2013
Krótkoterminowe świadczenia pracownicze (wynagrodzenia i narzuty)	401	634
Pozostałe świadczenia	-	-
Razem	401	634

Nota 18. Wynagrodzenia członków Zarządu i Rady Nadzorczej

Członkowie Zarządu		w spółce dominującej		w spółkach zależnych	
Funkcja	Imię i nazwisko	01.01.2014- 30.06.2014	01.01.2013- 30.06.2013	01.01.2014- 30.06.2014	01.01.2013- 30.06.2013
Prezes Zarządu	Michał Nowacki	151	360	40	78
Wiceprezes Zarządu	Artur Jankowski	66	71	92	1
Wiceprezes Zarządu	Radosław Łodziato	-	203		86
Członek Zarządu	Adam Mizerski	147	-	32	-
Członek Zarządu	Jarosław Rzytka	37	-	-	-
Razem		401	634	164	165

Członkowie Rady Nadzorczej		w spółce dominującej		w spółkach zależnych	
Funkcja	Imię i nazwisko	01.01.2014- 30.06.2014	01.01.2013- 30.06.2013	01.01.2014- 30.06.2014	01.01.2013- 30.06.2013
Przewodnicząca Rady Nadzorczej	Katarzyna Nowacka	71	69	-	-
Członek Rady Nadzorczej	Urszula Nowacka	36	34	-	-
Członek Rady Nadzorczej	Maria Dąbrowska	24	23	-	-
Członek Rady Nadzorczej	Ryszard Bojanowski	24	-	1	-
Członek Rady Nadzorczej	Ewa Nowacka	-	20	-	-
Członek Rady Nadzorczej	Stanisław Osiecki	36	34	12	-
Razem		191	170	13	-

Nota 19. Zatrudnienie

Przeciętne zatrudnienie

Zatrudnienie	1.01.2014-30.06.2014	1.01.2013-30.06.2013
Zarząd	18	17
Administracja	15	16
Dział sprzedaży	112	143
Pion produkcji	134	167
Pozostali	46	69
Razem	325	412

Rotacja zatrudnienia

Rotacja zatrudnienia	30.06.2014	30.06.2013
Liczba pracowników przyjętych	43	112
Liczba pracowników zwolnionych	70	82
Wynik zmian zatrudnienia	(27)	30

Nota 20. Umowy leasingu operacyjnego

Grupa zawiera umowy leasingu operacyjnego, które wg profesjonalnego osądu są klasyfikowane jako leasing finansowy.

Nota 21. Sprawy sądowe

Żadna ze spółek tworzących Grupę kapitałową REDWOOD nie jest uczestnikiem spraw sądowych mających wpływ na sytuację finansową w dającej się przewidzieć przyszłości.

Nota 22. Zdarzenia po dacie bilansu

- Po dniu bilansowym, 11 lipca 2014 roku Redwood Holding S.A. udzielił poręczenia Getin Noble Bank S.A. za zobowiązania spółki COMPLEX Automotive Bearings sp. z o.o. wynikające z podpisanej z bankiem umowy o kredyt w rachunku bieżących z limitem 500.000 zł.
- Po dniu bilansowym, 10 lipca 2014 roku Redwood Holding S. A. oraz jednostki zależne: COMPLEX IQ sp. z o.o., COMPLEX Automotive Bearings sp. z o.o., Weigt sp. z o.o. oraz International Business Services Polska sp. z o.o. podpisały z Pragma Faktoring S.A. i Pragma Inkaso S.A. porozumienie o zabezpieczeniach i wzajemnych rozliczeniach. W ramach podpisanego porozumienia, wskazane wyżej spółki Grupy Kapitałowej Redwood odpowiadają solidarnie za swoje zobowiązania wobec Pragma Faktoring S.A. i Pragma Inkaso S.A., wynikające ze świadczonych na ich rzecz usług, w szczególności usług faktoringu i umów sprzedaży wierzytelności. Limity zaangażowania faktoringowego spółek wynoszą odpowiednio COMPLEX IQ sp. z o.o. 1.000.000 zł, COMPLEX Automotive Bearings sp. z o.o. 400.000 zł, Weigt sp. z o.o. 500.000 zł.

Nota 23. Informacje o wynagrodzeniu podmiotu uprawnionego do badania jednostkowego i skonsolidowanego sprawozdania finansowego wypłacone w roku obrotowym 2014.

W dniu 08 lipca 2013 roku zawarto umowę pomiędzy Spółką dominującą a PKF Consult Sp. z o.o. z siedzibą w Warszawie, na przeprowadzenie przeglądu półrocznego sprawozdania finansowego i jednostkowego Redwood Holding S.A. oraz Grupy Kapitałowej Redwood, badania rocznego skonsolidowanego i jednostkowego sprawozdania finansowego.

Podmiot uprawniony do badania, zgodnie z umową otrzyma wynagrodzenie w wysokości 45 tys. złotych.

PÓŁROCZNE SKRÓCONE JEDNOSTKOWE SPRAWOZDANIE FINANSOWE REDWOOD HOLDING S.A. SPORZĄDZONE ZGODNIE Z MIĘDZYNARODOWYMI STANDARDAMI SPRAWOZDAWCZOŚCI FINANSOWEJ

Wybrane jednostkowe dane finansowe

Ogłoszone przez Narodowy Bank Polski średnie kursy wymiany złotego w stosunku do EURO wyniosły w okresach objętych sprawozdaniem finansowym:

Okresy objęte sprawozdaniem finansowym	Średni kurs w okresie*	Kurs na ostatni dzień okresu
1.01.2014 do 30.06.2014	4,1784	4,1609
1.01.2013 do 31.12.2013	4,2110	4,1472
1.01.2013 do 30.06.2013	4,2140	4,3292

*) średnia kursów obowiązujących na ostatni dzień każdego miesiąca w danym okresie

Poszczególne pozycje aktywów i pasywów bilansu przeliczono według kursów ogłoszonych przez Narodowy Bank Polski dla euro obowiązujących na ostatni dzień okresu.

Poszczególne pozycje rachunku zysków i strat oraz sprawozdania z przepływów środków pieniężnych przeliczono według kursów stanowiących średnią arytmetyczną średnich kursów ogłoszonych przez Narodowy Bank Polski dla euro obowiązujących na ostatni dzień każdego miesiąca w danym okresie sprawozdawczym.

Podstawowe pozycje bilansu, rachunku zysków i strat oraz rachunku przepływów pieniężnych z prezentowanego sprawozdania finansowego oraz danych porównywalnych, przeliczonych na EURO.

Wybrane dane finansowe		PLN		EUR	
		Okres 6 m-cy zakończony 30.06.2014	Okres 6 m-cy zakończony 30.06.2013	Okres 6 m-cy zakończony 30.06.2014	Okres 6 m-cy zakończony 30.06.2013
Dane dotyczące skróconego jednostkowego sprawozdania finansowego					
I.	Przychody netto ze sprzedaży produktów, towarów i materiałów	4 090	4 160	979	987
II.	Koszt własny sprzedaży	1 041	5	249	1
III.	Zysk (strata) na sprzedaży ³	(1 010)	(1 724)	(242)	(409)
IV.	Zysk (strata) na działalności operacyjnej	(981)	4 229	(235)	1 004
V.	Zysk (strata) brutto	880	4 293	211	1 019
VI.	Zysk (strata) netto	999	3 840	239	911
VII.	Zysk (strata) netto na akcję zwykłą (zł/euro)	0,04	0,15	0,01	0,04
VIII.	Przepływy pieniężne netto z działalności operacyjnej	(3 320)	854	(795)	203
IX.	Przepływy pieniężne netto z działalności inwestycyjnej	(303)	(1 485)	(73)	(352)
X.	Przepływy pieniężne netto z działalności finansowej	3 611	1 076	864	255

³ Zysk (strata) na sprzedaży według rachunku zysków i strat w układzie porównawczym

Wybrane dane finansowe na dzień		PLN		EUR	
		Stan na 30.06.2014	Stan na 31.12.2013	Stan na 30.06.2014	Stan na 31.12.2013
Dane dotyczące skróconego jednostkowego sprawozdania finansowego					
XI.	Aktywa razem	105 830	103 419	25 434	24 937
XII.	Zobowiązania razem	26 570	25 375	6 386	6 119
XIII.	Zobowiązania krótkoterminowe	19 651	16 750	4 723	4 039
XIV.	Kapitał własny	79 260	78 044	19 049	18 818
XV.	Kapitał podstawowy	51 000	51 000	12 257	12 297
XVI.	Liczba akcji w sztukach	25 500 000	25 500 000	25 500 000	25 500 000
XVII.	Wartość księgowa na akcję (zł/euro)	3,11	3,06	0,75	0,74

Jednostkowe sprawozdanie z całkowitych dochodów

	Okres 6 m-cy zakończony 30.06.2014	Okres 6 m-cy zakończony 30.06.2013
Przychody ze sprzedaży	4 090	4 160
Przychody ze sprzedaży produktów	-	-
Przychody ze sprzedaży usług	4 090	4 160
Przychody ze sprzedaży towarów i materiałów	-	-
Koszty sprzedanych produktów, towarów i materiałów	1 041	5
Koszty wytworzenia sprzedanych produktów i usług	1 041	5
Wartość sprzedanych towarów i materiałów	-	-
Zysk (strata) brutto na sprzedaży	3 049	4 155
Pozostałe przychody operacyjne	446	6 129
- w tym odszkodowania uzyskane w skutek strat pożarowych	-	-
Koszty sprzedaży	329	460
Koszty ogólnego zarządu	3 730	5 419
Pozostałe koszty operacyjne	417	176
- w tym straty nadzwyczajne w skutek pożaru	-	-
Zysk (strata) na działalności operacyjnej	(981)	4 229
Przychody finansowe	2 659	589
Koszty finansowe	798	525
Zysk (strata) przed opodatkowaniem	880	4 293
Podatek dochodowy	(119)	453
Zysk (strata) netto z działalności kontynuowanej	999	3 840
Zysk (strata) z działalności zaniechanej	-	-
Zysk (strata) netto	999	3 840
Zysk (strata) netto na jedną akcję (w zł)		
Podstawowy za okres obrotowy	0,04	0,15
Rozwodniony za okres obrotowy	0,04	0,15
Zysk (strata) netto na jedną akcję z działalności kontynuowanej (w zł)		
Podstawowy za okres obrotowy	0,04	0,15
Rozwodniony za okres obrotowy	0,04	0,15
Zysk (strata) netto na jedną akcję z działalności zaniechanej (w zł)	-	-

SKONSOLIDOWANE SPRAWOZDANIE Z DOCHODÓW CAŁKOWITYCH	Okres 6 m-cy zakończony 30.06.2014	Okres 6 m-cy zakończony 30.06.2013
Zysk/(strata) netto za okres	999	3 840
Inne całkowite dochody:	-	-
Różnice kursowe z tytułu wyceny jednostek zagranicznych	-	-
Wynik na sprzedaży akcji własnych	-	-
Podatek dochodowy dotyczący innych całkowitych dochodów	-	-
Inne całkowite dochody netto	-	-
CAŁKOWITY DOCHÓD ZA OKRES	999	3 840

Jednostkowe sprawozdanie z sytuacji finansowej

AKTYWA	Okres 6 m-cy zakończony 30.06.2014	Okres 12 m-cy zakończony 31.12.2013
Aktywa trwałe	92 309	90 189
Rzeczowe aktywa trwałe	6 780	6 630
Wartości niematerialne	11 320	11 573
Nieruchomości inwestycyjne	16 589	16 859
Inwestycje w jednostkach podporządkowanych	55 854	53 743
Aktywa finansowe dostępne do sprzedaży	-	-
Pozostałe aktywa finansowe	628	345
Aktywa z tytułu odroczonego podatku dochodowego	1 138	1 039
Pozostałe aktywa trwałe	-	-
Aktywa obrotowe	13 521	13 230
Zapasy	190	190
Należności handlowe	1 996	1 828
Należności z tytułu bieżącego podatku dochodowego	-	-
Pozostałe należności	4 355	3 370
Aktywa finansowe dostępne do sprzedaży	12	12
Pozostałe aktywa finansowe	6 125	7 238
Rozliczenia międzyokresowe	727	464
Środki pieniężne i ich ekwiwalenty	116	128
Aktywa zaklasyfikowane jako przeznaczone do sprzedaży	-	-
AKTYWA RAZEM	105 830	103 419

PASYWA	Okres 6 m-cy zakończony 30.06.2014	Okres 12 m-cy zakończony 31.12.2013
Kapitał własny	79 260	78 044
Kapitał podstawowy	51 000	51 000
Kapitał zapasowy ze sprzedaży akcji powyżej ceny nominalnej	9 757	9 757
Akcje własne	(287)	(352)
Pozostałe kapitały	20 183	17 432
Kapitał z aktualizacji	-	-
Niepodzielony wynik finansowy	(2 392)	(2 594)
Wynik finansowy bieżącego okresu	999	2 801
Zobowiązanie długoterminowe	6 919	8 625
Kredyty i pożyczki	2 859	4 340
Rezerwy z tytułu odroczonego podatku dochodowego	3 258	3 277
Zobowiązania długoterminowe finansowe	707	938
Zobowiązania długoterminowe inne	85	57
Rozliczenia międzyokresowe przychodów	10	13
Rezerwa na świadczenia emerytalne i podobne	-	-
Pozostałe rezerwy	-	-
Zobowiązania krótkoterminowe	19 651	16 750
Kredyty i pożyczki	14 027	10 092
Zobowiązania finansowe	499	526
Zobowiązania handlowe	3 885	4 551
Zobowiązania z tytułu bieżącego podatku dochodowego	-	-
Pozostałe zobowiązania	1 180	1 521
Rozliczenia międzyokresowe przychodów	22	22
Rezerwa na świadczenia emerytalne i podobne	38	38
Pozostałe rezerwy	-	-
PASYWA RAZEM	105 830	103 419

Zestawienie zmian w jednostkowym kapitale własnym

	Kapitał zakładowy	Kapitały zapasowy ze sprzedaży akcji powyżej ceny nominalnej	Akcje własne	Wydzielony kapitał na zakup akcji własnych	Pozostałe kapitały	Niepodzielon y wynik finansowy	Wynik finansowy bieżącego okresu	Kapitał własny
okres 6 miesięcy zakończony 30.06.2014								
Kapitał własny na dzień 01.01.2014	51 000	9 757	(352)	3 100	14 332	(2 594)	2 801	78 044
Zmiany zasad (polityki) rachunkowości	-	-	-	-	-	-	-	-
Korekta błędów	-	-	-	-	-	-	-	-
Kapitał własny po korektach	51 000	9 757	(352)	3 100	14 332	(2 594)	2 801	78 044
Zysk/strata z tytułu wyceny aktywów finansowych dostępnych do sprzedaży	-	-	-	-	-	-	-	-
Zyska/strata za rok obrotowy	-	-	-	-	-	-	999	999
Różnice kursowe z przeliczenia jednostki zagranicznej	-	-	-	-	-	-	-	-
Zysk/Strata netto prezentowany bezpośrednio w kapitale własnym	-	-	-	-	-	-	999	999
Aktualizacja wyceny inwestycji	-	-	-	-	-	-	-	-
Zyska/strata za rok obrotowy	-	-	-	-	-	-	-	-
Całkowity dochód za okres od 1.01.2014 do 30.06.2014	-	-	-	-	-	-	999	999
Akcje własne	-	-	65	-	-	-	-	65
Niepodzielony wynik finansowy	-	-	-	-	2 751	-	(2 801)	(50)
Dywidenda	-	-	-	-	-	-	-	-
Przeniesienie wyniku z lat ubiegłych	-	-	-	-	-	-	-	-
Zmniejszenie kosztów emisji akcji o zwrot podatku dochodowego	-	-	-	-	-	202	-	202
Kapitał własny na dzień 30.06.2014	51 000	9 757	(287)	3 100	17 083	(2 392)	999	79 260

	Kapitał zakładowy	Kapitały zapasowy ze sprzedaży akcji powyżej ceny nominalnej	Akcje własne	Wydzielony kapitał na zakup akcji własnych	Pozostałe kapitały	Niepodzielon y wynik finansowy	Wynik finansowy bieżącego okresu	Kapitał własny
okres 12 miesięcy zakończony 31.12.2013								
Kapitał własny na dzień 1.01.2013	51 000	9 757	(461)	3 100	14 411	(1 827)	(382)	75 598
Zmiany zasad (polityki) rachunkowości	-	-	-	-	-	-	-	-
Korekta błędów	-	-	-	-	-	(385)	-	(385)
Kapitał własny po korektach	51 000	9 757	(461)	3 100	14 411	(2 212)	(382)	75 213
Zysk/strata z tytułu wyceny aktywów finansowych dostępnych do sprzedaży	-	-	-	-	-	-	-	-
Zyska/strata za rok obrotowy	-	-	-	-	-	-	2 801	2 801
Różnice kursowe z przeliczenia jednostki zagranicznej	-	-	-	-	-	-	-	-
Zysk/Strata netto prezentowany bezpośrednio w kapitale własnym	-	-	-	-	-	-	2 801	2 801
Aktualizacja wyceny inwestycji	-	-	-	-	-	-	-	-
Zyska/strata za rok obrotowy	-	-	-	-	-	-	-	-
Całkowity dochód za okres od 1.01.2013 do 31.12.2013	-	-	-	-	-	-	2 801	2 801
Akcje własne	-	-	109	-	(79)	-	-	30
Niepodzielony wynik finansowy	-	-	-	-	-	-	-	-
Dywidenda	-	-	-	-	-	-	-	-
Przeniesienie wyniku z lat ubiegłych	-	-	-	-	-	(382)	382	-
Kapitał własny na dzień 31.12.2013	51 000	9 757	(352)	3 100	14 332	(2 594)	2 801	78 044

Jednostkowe sprawozdanie z przepływów pieniężnych

	Okres 6 m-cy zakończony 30.06.2014	Okres 6 m-cy zakończony 30.06.2013
Działalność operacyjna		
I. Zysk (strata) przed opodatkowaniem	880	4 293
II. Korekty razem	(4 396)	(3 439)
1. Zysk (strata) w jednostkach stowarzyszonych rozliczanych metodą praw własności	-	-
2. Amortyzacja	542	1 056
3. Zyski (straty) z tytułu różnic kursowych	1	(9)
4. Odsetki i udziały w zyskach (dywidendy)	(1 678)	309
5. Zysk (strata) z działalności inwestycyjnej	167	(6 030)
6. Zmiana stanu rezerw	-	(1 038)
7. Zmiana stanu zapasów	1	(23)
8. Zmiana stanu należności	(1 970)	2 257
9. Zmiana stanu zobowiązań krótkoterminowych, z wyjątkiem pożyczek i kredytów	(1 196)	344
11. Zmiana stanu pozostałych aktywów	(263)	(315)
12. Inne korekty z działalności operacyjnej	-	10
Gotówka z działalności operacyjnej	(3 516)	854
Podatek dochodowy zapłacony /(zwrócony)	196	-
III. Przepływy pieniężne netto z działalności operacyjnej (I+/-II)	(3 320)	854
Działalność inwestycyjna		
I. Wpływy	1 157	643
1. Zbycie wartości niematerialnych i prawnych oraz rzeczowych aktywów trwałych	601	453
2. Zbycie inwestycji w nieruchomości	-	-
3. Wpływy z aktywów finansowych	100	80
4. Inne wpływy inwestycyjne	456	110
5. Spłata udzielonych pożyczek długoterminowych	-	-
II. Wydatki	1 460	2 128
1. Nabycie wartości niematerialnych i prawnych oraz rzeczowych aktywów trwałych	428	20
2. Inwestycje w nieruchomości	-	-
3. Wydatki na aktywa finansowe	595	390
4. Inne wydatki inwestycyjne	437	1 718
III. Przepływy pieniężne netto z działalności inwestycyjnej (I-II)	(303)	(1 485)
Działalność finansowa		
I. Wpływy	6 363	7 324
1. Wpływ netto z wydania udziałów (emisji akcji) i innych instrumentów kapitałowych oraz dopłat do kapitału	-	-
2. Kredyty i pożyczki	6 339	7 324
3. Emisja dłużnych papierów wartościowych	-	-
4. Inne wpływy finansowe	24	-
II. Wydatki	2 752	6 248
1. Nabycie udziałów (akcji) własnych	-	-
2. Dywidendy i inne wypłaty na rzecz właścicieli	-	-
3. Inne, niż wypłaty na rzecz właścicieli, wydatki z tytułu podziału zysku	-	-
4. Spłaty kredytów i pożyczek	2 102	5 261
5. Wykup dłużnych papierów wartościowych	-	-
6. Z tytułu innych zobowiązań finansowych	-	-
7. Płatności zobowiązań z tytułu umów leasingu finansowego	305	549
8. Odsetki	345	438
9. Inne wydatki finansowe	-	-
III. Przepływy pieniężne netto z działalności finansowej (I-II)	3 611	1 076
D. Przepływy pieniężne netto razem (A.III.+/-B.III+/-C.III)	(12)	445
E. Bilansowa zmiana stanu środków pieniężnych, w tym:	(12)	445
- zmiana stanu środków pieniężnych z tytułu różnic kursowych	-	-

	Okres 6 m-cy zakończony 30.06.2014	Okres 6 m-cy zakończony 30.06.2013
F. Środki pieniężne na początek okresu	128	1 485
G. Środki pieniężne na koniec okresu (F+D)	116	1 930
Środki pieniężne o ograniczonym dysponowaniu	-	1 233

Dodatkowe noty i objaśnienia do półrocznego skróconego jednostkowego sprawozdania finansowego

Nota 1. Przychody ze sprzedaży – rodzaj działalności

Zgodnie z MSR 18 przychody ze sprzedaży produktów, towarów, materiałów i usług, po pomniejszeniu o podatek od towarów i usług, rabaty i upusty są rozpoznawane w momencie, gdy znaczące ryzyko i korzyści wynikające z ich własności zostały przeniesione na kupującego.

Wyszczególnienie	Okres 6 m-cy zakończony 30.06.2014	Okres 6 m-cy zakończony 30.06.2013
Sprzedaż towarów i materiałów	-	-
Sprzedaż produktów	-	-
Sprzedaż usług	4 090	4 160
SUMA przychodów ze sprzedaży	4 090	4 160
Pozostałe przychody operacyjne	446	6 129
Przychody finansowe	2 659	589
SUMA przychodów ogółem	7 195	10 878

Przychody z działalności zaniechanej nie wystąpiły.

Nota 2. Przychody ze sprzedaży – struktura geograficzna

Wyszczególnienie	Okres 6 m-cy zakończony 30.06.2014		Okres 6 m-cy zakończony 30.06.2013	
	PLN	w %	PLN	w %
Kraj	4 090	100%	4 160	100%
Eksport w tym:	-	0%	-	0%
Unia Europejska	-	0%	-	0%
Pozostałe kraje	-	0%	-	0%
RAZEM	4 090	100%	4 160	100%

Nota 3. Nieruchomości inwestycyjne

Wyszczególnienie	Okres 6 m-cy zakończony 30.06.2014	Okres 12 m-cy zakończony 31.12.2013
Wartość brutto na początek okresu	16 859	14 120
Zwiększenia z tytułu:	-	2 739
nabycia nieruchomości	-	-
połączenia jednostek gospodarczych	-	-
reklasyfikacji z/oraz do innej kategorii aktywów	-	-
aportu	-	-
inne	-	2 739
Zmniejszenia z tytułu:	270	-
zbycia	-	-
likwidacji	-	-
sprzedaży spółki zależnej	-	-
wniesienia aportu	-	-
reklasyfikacji z/oraz do innej kategorii aktywów	-	-
inne	270	-
Wartość bilansowa brutto na dzień bilansowy	16 589	16 859
Umorzenie na początek okresu	-	-
Zwiększenia z tytułu:	-	-
amortyzacji	-	-
inne	-	-
Zmniejszenia z tytułu:	-	-
likwidacji	-	-
sprzedaży	-	-
inne	-	-
Umorzenie na koniec okresu	-	-
Odpisy aktualizujące z tytułu utraty wartości na początek okresu	-	-
Zwiększenia, z tytułu:	-	-
utraty wartości	-	-
inne	-	-
Zmniejszenia, z tytułu:	-	-
odwrócenie odpisów aktualizujących	-	-
likwidacji lub sprzedaży	-	-
inne	-	-
Odpisy aktualizujące z tytułu utraty wartości na dzień bilansowy	-	-
Wartość bilansowa netto na dzień bilansowy	16 589	16 859

Nota 4. Inwestycje w jednostkach podporządkowanych

Inwestycje w jednostkach podporządkowanych wycenianych wg ceny nabycia

Inwestycje długoterminowe	30.06.2014	31.12.2013
Akcje/ Udziały w spółkach nienotowanych na giełdzie	55 854	53 743
Akcje spółek notowanych na giełdzie	-	-
Inne aktywa finansowe	-	-
RAZEM	55 854	53 743

L.p.	Nazwa spółki, forma prawna, miejscowość, w której mieści się siedziba zarządu	Wartość udziałów wg ceny nabycia	Wartość bilansowa udziałów	Procent posiadanych udziałów	Procent posiadanych głosów	Metoda konsolidacji
Stan na 30.06.2014						
1	Quinto Sp. z o.o. z siedzibą w Łodzi	6 545	6 545	100%	100%	pełna konsolidacja
2	COMPLEX Automotive Bearings Sp. z o.o. z siedzibą w Łodzi	1 000	1 000	100%	100%	pełna konsolidacja
3	COMPLEX IQ Sp. z o.o. z siedzibą w Łodzi	15 400	15 400	100%	100%	pełna konsolidacja
4	Komplexmetal Ukraina z siedzibą we Lwowie	405	405	100%	100%	pełna konsolidacja
5	ZEM-EN CELMA S.A. z siedzibą w Goleiszowie	8 803	8 803	95,0%	95%	pełna konsolidacja
6	WEIGT Sp. z o.o. (dawniej Zakłady Hydrauliki Siłowej Sp. z o.o.) z siedzibą w Łodzi	6 329	6 329	99,42%	99,42%	pełna konsolidacja
7	Jotes Business Park Sp. z o.o. (dawniej COMPLEX Marketing Sp. z o.o.) z siedzibą w Łodzi	7 234	7 234	100%	100%	pełna konsolidacja
8	International Business Services Polska Sp. z o.o. z siedzibą w Łodzi	754	754	99,87%	99,87%	pełna konsolidacja
9	Trustback Sp. z o.o. (dawniej COMPLEX Production Sp. z o.o.) z siedzibą w Łodzi	600	600	100,00%	100%	niekonsolidowana
10	COMPLEX Finance Sp. z o.o. z siedzibą w Łodzi	250	250	100,00%	100%	niekonsolidowana
11	METROLOG Centrum Pomiarowe Sp. z o.o. (dawniej COMPLEX Dystrybucja Sp. z o.o.) z siedzibą w Łodzi	267	267	100,00%	100%	niekonsolidowana
12	B2B Properties Sp. z o.o. z siedzibą w Łodzi	50	50	0,52%	0,52%	pełna konsolidacja
13	CONNECTON Sp. z o.o. z siedzibą w Łodzi	400	400	100,00%	100%	niekonsolidowana
14	Synergy Systems Sp. z o.o. z siedzibą w Łodzi	131	131	100,00%	100%	niekonsolidowana
15	Fabryka Maszyn Jotes Sp. z o.o. z siedzibą w Łodzi	1 002	1 002	100,00%	100%	niekonsolidowana
16	HERTZ Polska Sp. z o.o. z siedzibą w Łodzi	2 151	2 151	100,00%	100%	niekonsolidowana
17	Kenner Polska Sp. z o.o. z siedzibą w Łodzi	870	870	100,00%	100%	niekonsolidowana
18	CMX Outlet Sp. z o.o. z siedzibą w Łodzi	115	115	100,00%	100%	niekonsolidowana
19	CMX3 Sp. z o.o. (dawniej Audio Fonica Sp. z o.o.)	115	115	100,00%	100%	niekonsolidowana
20	Celma Business Park Sp. z o.o. z siedzibą w Łodzi	6	6	100,00%	100%	niekonsolidowana
21	CREYO Sp. z o.o. (dawniej ITC Infologic Sp. z o.o.) z siedzibą w Łodzi	100	100	95,24%	95,24%	niekonsolidowana
22	CMX Properties Sp. z o.o. z siedzibą w Łodzi	5	5	100,00%	100%	niekonsolidowana

L.p.	Nazwa spółki, forma prawna, miejscowość, w której mieści się siedziba zarządu	Wartość udziałów wg ceny nabycia	Wartość bilansowa udziałów	Procent posiadanych udziałów	Procent posiadanych głosów	Metoda konsolidacji
23	Fabryka Elektronarzędzi CELMA S.A. z siedzibą w Łodzi	3 266	3 266	23,52%	23,52%	pełna konsolidacja
24	FORKitchen Sp. z o.o. z siedzibą w Łodzi	50	50	70,00%	70%	niekonsolidowana
25	Factory Business Park Sp. z o.o. z siedzibą w Łodzi	5	5	0,34%	0,34%	pełna konsolidacja

L.p.	Kapitał własny	Kapitał zakładowy	Pozostałe kapitały	Zysk / strata netto	Wartość aktywów	Aktywa trwałe	Aktywa obrotowe	Wartość zobowiązań	Wartość przychodów
1	9 993	3 250	6 942	(199)	15 786	12 833	2 953	5 793	3 609
2	4 874	1 000	2 773	1 101	11 886	803	11 083	7 012	8 238
3	8 396	15 400	(6 626)	(378)	52 044	14 306	37 738	43 648	27 560
4	2 512	23	2 204	285	2 671	12	2 659	159	2 129
5	10 612	10 281	419	(88)	13 440	8 683	4 757	2 828	276
6	10 124	2 119	8 680	(675)	16 772	13 227	3 545	6 648	2 991
7	15 941	7 234	8 642	65	28 889	26 953	1 936	12 948	886
8	3 222	747	2 307	168	5 426	2 724	2 702	2 204	1 025
9	(472)	600	(1 039)	(33)	97	18	79	569	38
10	154	250	(96)	-	575	87	488	421	660
11	271	340	12	(81)	680	340	340	409	38
12	9 966	9 720	52	194	9 989	9 670	319	23	199
13	164	400	(201)	(35)	252	146	106	88	-
14	(264)	130	(386)	(8)	16	5	11	280	1
15	(1 014)	1 000	(1 734)	(280)	665	394	271	1 679	395
16	(867)	2 150	(2 916)	(101)	772	79	693	1 639	3
17	(218)	868	(1 032)	(54)	726	86	640	944	38
18	(268)	115	(336)	(47)	298	57	241	566	256
19	23	115	(81)	(11)	90	41	49	67	-
20	(9)	5	(11)	(3)	-	-	-	9	-
21	(74)	105	(62)	(117)	414	45	369	488	34
22	(22)	5	(23)	(4)	3	-	3	25	-
23	8 901	5 527	3 287	87	16 203	7 770	8 433	7 302	6 584
24	(68)	70	(119)	(19)	131	31	100	199	2
25	10 727	1 455	6 529	2 743	14 440	12 955	1 485	3 713	4 089

L.p.	Nazwa spółki, forma prawna, miejscowość, w której mieści się siedziba zarządu	Wartość udziałów wg ceny nabycia	Wartość bilansowa udziałów	Procent posiadanych udziałów	Procent posiadanych głosów	Metoda konsolidacji
stan na 31.12.2013						
1	Quinto Sp. z o.o. z siedzibą w Łodzi	5 795	5 795	100,00%	100,00%	konsolidacja pełna
2	COMPLEX Automotive Bearings Sp. z o.o. z siedzibą w Łodzi	1 000	1 000	100,00%	100,00%	konsolidacja pełna
3	COMPLEX IQ Sp. z o.o. z siedzibą w Łodzi	15 400	15 400	100,00%	100,00%	konsolidacja pełna
4	Kompleksmetal Ukraina z siedzibą we Lwowie	405	405	100,00%	100,00%	konsolidacja pełna
5	ZEM-EN CELMA S.A. z siedzibą w Goleszowie	8 803	8 803	95,01%	95,01%	konsolidacja pełna
6	WEIGT Sp. z o.o. (dawniej Zakłady Hydrauliki Siłowej Sp. z o.o.) z siedzibą w Łodzi	6 329	6 329	99,42%	99,42%	konsolidacja pełna
7	Jotes Business Park Sp. z o.o. (dawniej COMPLEX Marketing Sp. z o.o.) z siedzibą w Łodzi	6 074	6 074	100,00%	100,00%	konsolidacja pełna
8	International Business Services Polska Sp. z o.o. z siedzibą w Łodzi	754	754	99,87%	99,87%	konsolidacja pełna
9	Trustback Sp. z o.o. (dawniej COMPLEX Production Sp. z o.o.) z siedzibą w Łodzi	600	600	100,00%	100,00%	nie konsolidowana
10	COMPLEX Finance Sp. z o.o. z siedzibą w Łodzi	50	50	100,00%	100,00%	nie konsolidowana
11	METROLOG Centrum Pomiarowe Sp. z o.o. (dawniej COMPLEX Dystrybucja Sp. z o.o.) z siedzibą w Łodzi	267	267	100,00%	100,00%	nie konsolidowana
12	B2B Properties Sp. z o.o. z siedzibą w Łodzi	50	50	100,00%	100,00%	nie konsolidowana
13	CONNECTON Sp. z o.o. z siedzibą w Łodzi	400	400	100,00%	100,00%	nie konsolidowana
14	Synergy Systems Sp. z o.o. z siedzibą w Łodzi	131	131	100,00%	100,00%	nie konsolidowana
15	Fabryka Maszyn Jotes Sp. z o.o. z siedzibą w Łodzi	1 002	1 002	100,00%	100,00%	nie konsolidowana
16	HERTZ Polska Sp. z o.o. z siedzibą w Łodzi	2 151	2 151	100,00%	100,00%	nie konsolidowana
17	Kenner Polska Sp. z o.o. z siedzibą w Łodzi	870	870	100,00%	100,00%	nie konsolidowana
18	CMX Outlet Sp. z o.o. z siedzibą w Łodzi	115	115	100,00%	100,00%	nie konsolidowana
19	CMX3 (dawniej Audio Fonica Sp. z o.o.) z siedzibą w Łodzi	115	115	100,00%	100,00%	nie konsolidowana
20	Celma Business Park Sp. z o.o. z siedzibą w Łodzi	6	6	100,00%	100,00%	nie konsolidowana
21	CREYO Sp. z o.o. (dawniej ITC Infologic Sp. z o.o.) z siedzibą w Łodzi	100	100	95,24%	95,24%	nie konsolidowana
22	CMX Properties Sp. z o.o. z siedzibą w Łodzi	5	5	100,00%	100,00%	nie konsolidowana
23	Fabryka Elektronarzędzi CELMA S.A. z siedzibą w Łodzi	3 266	3 266	23,52%	23,52%	konsolidacja pełna
24	FORKitchen Sp. z o.o. z siedzibą w Łodzi	50	50	70,00%	70,00%	nie konsolidowana
25	Factory Business Park Sp. z o.o. z siedzibą w Łodzi	5	5	0,34%	0,34%	nie konsolidowana

L.p.	Kapitał własny	Kapitał zakładowy	Pozostałe kapitały	Zysk / strata netto	Wartość aktywów	Aktywa trwałe	Aktywa obrotowe	Wartość zobowiązań	Wartość przychodów
1	10 043	2 500	6 341	1 202	16 141	13 235	2 906	6 098	9 967
2	5 274	1 000	2 629	1 645	10 169	606	9 563	4 895	13 848
3	8 775	15 400	(6 728)	103	56 640	14 545	42 095	47 865	66 101
4	3 271	23	2 726	522	3 410	22	3 388	139	4 914
5	10 700	10 281	(118)	537	13 741	8 416	5 325	3 041	4 257
6	10 799	2 119	9 278	(598)	17 369	13 217	4 152	6 570	8 902
7	14 716	6 074	8 009	633	27 930	26 541	1 389	13 214	2 352
8	3 342	747	308	2 287	4 434	2 706	1 728	1 092	4 237
9	(439)	600	(968)	(71)	62	29	33	501	21
10	(49)	250	(165)	(134)	513	92	421	562	1 648
11	352	340	22	(10)	738	361	378	387	474
12	9772	9 720	(45)	97	9 790	9670	120	18	104
13	199	400	(89)	(111)	304	159	145	104	134
14	(256)	130	(248)	(138)	50	21	30	306	130
15	(734)	1 000	(1 182)	(552)	1 295	349	946	2 029	4 139
16	(765)	2 150	(2 282)	(633)	787	64	723	1 552	1 391
17	(164)	868	(852)	(180)	475	99	376	639	169
18	(221)	115	(211)	(125)	485	42	443	706	809
19	35	115	(52)	(28)	101	50	51	66	21
20	(6)	5	(7)	(4)	0	-	0	6	-
21	43	105	113	(174)	555	28	526	511	1 018
22	(18)	5	(15)	(8)	2	-	2	20	0
23	8 814	5 527	4 977	(1 690)	15 939	7 932	8 007	7 125	11 517
24	(48)	70	(63)	(56)	131	34	97	180	22
25	9 821	1 455	8 167	199	10 745	9 696	1 049	924	1 663

Nota 5. Zapasy

Zapasy wyceniane są według ceny nabycia lub kosztów wytworzenia nie wyższych od ich ceny sprzedaży netto możliwej do uzyskania na dzień bilansowy. Wartość netto możliwa do uzyskania jest oszacowaną ceną sprzedaży dokonywanej w toku bieżącej działalności gospodarczej, pomniejszoną o szacowane koszty wykończenia oraz koszty niezbędne do doprowadzenia sprzedaży do skutku.

Wyszczególnienie	Okres 6 m-cy zakończony 30.06.2014	Okres 12 m-cy zakończony 31.12.2013
materiały	75	75
półprodukty i produkty w toku	-	-
produkty gotowe	-	-
towary	115	115
Zapasy, razem (wartość bilansowa)	190	190
odpisy aktualizujące wycenę zapasów	-	-
Zapasy brutto	190	190

Odpisy aktualizujące wartość towarów są tworzone na różnicę pomiędzy ich wartością księgową a wartością możliwą do uzyskania ze sprzedaży. W odniesieniu do towarów zalegających powyżej pięciu lat dokonuje się odpisów aktualizujących ich wartość w wysokości do 50 % wartości, w sytuacji ich dalszego zalegania każdorazowo 10% ich wartości w każdym następnym roku ich magazynowania, na podstawie okresowych (na dzień bilansowy) analiz możliwości ich zbycia. Na dzień bilansowy zakończony w dniu 30 czerwca 2014 roku w ocenie Zarządu nie zaistniały przesłanki powodujące tworzenie odpisów aktualizujących zapasy. Spółka nie kapitalizowała kosztów finansowania zewnętrznego w okresie zakończonym dnia 30 czerwca 2014 roku.

Nota 6. Pozostałe aktywa i zobowiązania finansowe

Wyszczególnienie	Okres 6 m-cy zakończony 30.06.2014		Okres 6 m-cy zakończony 31.12.2013	
	Aktywa	Zobowiązania	Aktywa	Zobowiązania
Pożyczki udzielone	6 125	-	7 238	-
Należności z tytułu wypłaconej kaucji	628	-	345	-
Odsetki od lokat nienotyfikowane	-	-	-	-
Razem aktywa i zobowiązania finansowe długoterminowe	6 753	-	7 583	-
długoterminowe	6 753	-	7 583	-

Udzielone pożyczki

Pożyczkobiorca	Kwota wg umowy	Wartość bilansowa	Oprocentowanie nominalne	Waluta pożyczki	Termin spłaty	Zabezpieczenia
Wg stanu na dzień 30.06.2014						
Metalzbyt Premium Technik Sp. z o.o.	1 800	20	WIBOR 1M + marża	PLN	31.12.2013	weksel in blanco
Metalzbyt Premium Technik Sp. z o.o.	288	269	EURIBOR 1M + marża	EUR	31.12.2013	-
Metalzbyt Premium Technik Sp. z o.o.	150	149	EURIBOR 1M + marża	EUR	15.05.2013	-
Metalzbyt Premium Technik Sp. z o.o.	154	149	EURIBOR 1M + marża	EUR	28.05.2013	-
Metalzbyt Premium Technik Sp. z o.o.	102	107	EURIBOR 1M + marża	EUR	23.08.2013	-
Metalzbyt Premium Technik Sp. z o.o.	100	104	WIBOR 1M + marża	PLN	10.12.2013	-
Metalzbyt Premium Technik Sp. z o.o.	1 300	1 346	WIBOR 1M + marża	PLN	25.06.2014	-
Metalzbyt Premium Technik Sp. z o.o.	450	466	WIBOR 1M + marża	PLN	01.07.2014	-
Metalzbyt Premium Technik Sp. z o.o.	10	5	WIBOR 1M + marża	PLN	31.03.2015	-
Ostrana Internationale GmbH	124	87	EURIBOR 1M + marża	EUR	24.10.2013	-
Quinto Sp. z o.o.	3 500	920	WIBOR 1M + marża	PLN	15.12.2014	weksel in blanco
Jotes Business Park Sp. z o.o.	300	196	WIBOR 1M + marża	PLN	03.01.2015	-
WEIGT Sp. z o.o.	70	71	WIBOR 1M + marża	PLN	31.03.2015	-
B2B Properties Sp. z o.o.	15	14	WIBOR 1M+ marża	PLN	31.12.2014	-
TRUSTBACK Sp. z o.o. (dawniej COMPLEX Production Sp. z o.o.)	569	460	WIBOR 1M+ marża	PLN	30.06.2013	weksel in blanco
Hertz Polska Sp. z o.o.	750	630	WIBOR 1M+ marża	PLN	31.12.2013	-
Kenner Polska Sp. z o.o.	100	5	WIBOR 1M+ marża	PLN	31.12.2012	-
Kenner Polska Sp. z o.o.	100	3	WIBOR 1M+ marża	PLN	07.09.2013	-
Kenner Polska Sp. z o.o.	40	3	WIBOR 1M+ marża	PLN	20.01.2013	-
Kenner Polska Sp. z o.o.	500	545	WIBOR 1M+ marża	PLN	07.06.2014	-
Kenner Polska Sp. z o.o.	50	12	WIBOR 1M+ marża	PLN	30.11.2013	-
Synergy Systems Sp. z o.o.	50	58	WIBOR 1M+ marża	PLN	30.06.2014	-
Synergy Systems Sp. z o.o.	20	23	WIBOR 1M+ marża	PLN	31.12.2014	-
Synergy Systems Sp. z o.o.	5	6	WIBOR 1M+ marża	PLN	30.09.2013	-
Synergy Systems Sp. z o.o.	30	35	WIBOR 1M+ marża	PLN	30.11.2013	-
Synergy Systems Sp. z o.o.	50	21	WIBOR 1M+ marża	PLN	29.10.2014	-
CMX Properties Sp. z o.o.	10	10	WIBOR 1M+ marża	PLN	31.12.2014	-
CMX 3 Sp. z o.o. (dawniej Audio Fonica Sp. z o.o.)	50	21	WIBOR 1M+ marża	PLN	31.12.2014	-
Forkitchen Sp. z o.o.	50	45	WIBOR 1M+ marża	PLN	20.09.2013	-
CMX Outlet Sp. z o.o.	170	181	WIBOR 1M+ marża	PLN	13.08.2014	-
CMX Outlet Sp. z o.o.	250	116	WIBOR 1M+ marża	PLN	27.06.2014	-
Celma Business Park Sp. z o.o.	5	4	WIBOR 1M+ marża	PLN	31.03.2014	-
Razem wg stanu na dzień 30.06.2014	11 207	6 125				

Pożyczkobiorca	Kwota wg umowy (tys.)	Wartość bilansowa	Oprocentowanie nominalne	Waluta pożyczki	Termin spłaty	Zabezpieczenia
Wg stanu na dzień 31.12.2013						
Metalzbyt Premium Technik Sp. z o.o.	1 800	85	WIBOR 1M + marża	PLN	31.12.2013	weksel in blanco
Metalzbyt Premium Technik Sp. z o.o.	288	307	EURIBOR 1M + marża	EUR	31.12.2013	-
Metalzbyt Premium Technik Sp. z o.o.	150	156	EURIBOR 1M + marża	EUR	15.05.2013	-
Metalzbyt Premium Technik Sp. z o.o.	154	166	EURIBOR 1M + marża	EUR	28.05.2013	-
Metalzbyt Premium Technik Sp. z o.o.	102	107	EURIBOR 1M + marża	EUR	23.08.2013	-
Metalzbyt Premium Technik Sp. z o.o.	100	111	WIBOR 1M + marża	PLN	10.12.2013	-
Metalzbyt Premium Technik Sp. z o.o.	1 300	1 357	WIBOR 1M + marża	PLN	25.06.2014	-
Metalzbyt Premium Technik Sp. z o.o.	450	469	WIBOR 1M + marża	PLN	01.07.2014	-
Ostrana Internationale GmbH	30 EUR	84	EURIBOR 1M + marża	EUR	24.10.2013	-
Quinto Sp. z o.o.	400	17	WIBOR 1M + marża	PLN	31.12.2013	-
Quinto Sp. z o.o.	3 500	1 420	WIBOR 1M + marża	PLN	31.12.2013	weksel in blanco
Quinto Sp. z o.o.	250	11	WIBOR 1M + marża	PLN	10.10.2013	-
Quinto Sp. z o.o.	50	2	WIBOR 1M + marża	PLN	31.12.2013	-
Quinto Sp. z o.o.	170	4	WIBOR 1M + marża	PLN	31.12.2013	-
COMPLEX IQ Sp. z o.o.	900	3	WIBOR 1M + marża	PLN	19.07.2012	-
Jotes Business Park Sp. z o.o.	427	21	WIBOR 1M + marża	PLN	01.06.2013	-
Jotes Business Park Sp. z o.o.	150	5	WIBOR 1M + marża	PLN	27.06.2013	-
Jotes Business Park Sp. z o.o.	75	3	WIBOR 1M + marża	PLN	15.05.2013	-
Jotes Business Park Sp. z o.o.	100	2	WIBOR 1M + marża	PLN	23.07.2013	-
Jotes Business Park Sp. z o.o.	240	5	WIBOR 1M + marża	PLN	26.07.2013	-
Jotes Business Park Sp. z o.o.	77	2	WIBOR 1M + marża	PLN	20.11.2013	-
Jotes Business Park Sp. z o.o.	300	14	WIBOR 1M + marża	PLN	12.02.2014	-
Jotes Business Park Sp. z o.o.	450	12	WIBOR 1M + marża	PLN	29.04.2014	-
Jotes Business Park Sp. z o.o.	600	606	WIBOR 1M + marża	PLN	30.07.2014	-
Jotes Business Park Sp. z o.o.	100	62	WIBOR 1M + marża	PLN	30.10.2014	-
Weigt Sp. z o.o.	32	35	WIBOR 1M + marża	PLN	25.01.2014	-
ZEM-EN Celma S.A.	1200	18	WIBOR 1M + marża	PLN	15.05.2013	weksel in blanco
TRUSTBACK Sp. z o.o. (dawniej COMPLEX Production Sp. z o.o.)	569	446	WIBOR 1M+ marża	PLN	30.06.2013	weksel in blanco
Hertz Polska Sp. z o.o.	750	607	WIBOR 1M+ marża	PLN	31.12.2013	-

Pożyczkobiorca	Kwota wg umowy	Wartość bilansowa	Oprocentowanie nominalne	Waluta pożyczki	Termin spłaty	Zabezpieczenia
Kenner Polska Sp. z o.o.	100	5	WIBOR 1M+ marża	PLN	31.12.2012	-
Kenner Polska Sp. z o.o.	100	3	WIBOR 1M+ marża	PLN	07.09.2013	-
Kenner Polska Sp. z o.o.	40	3	WIBOR 1M+ marża	PLN	20.01.2013	-
Kenner Polska Sp. z o.o.	500	524	WIBOR 1M+ marża	PLN	07.06.2014	-
Kenner Polska Sp. z o.o.	50	11	WIBOR 1M+ marża	PLN	30.11.2013	-
Fabryka Maszyn Jotes Sp. z o.o.	56	2	WIBOR 1M+ marża	PLN	31.12.2013	-
Synergy Systems Sp. z o.o.	50	56	WIBOR 1M+ marża	PLN	30.06.2014	-
Synergy Systems Sp. z o.o.	20	22	WIBOR 1M+ marża	PLN	31.12.2014	-
Synergy Systems Sp. z o.o.	5	6	WIBOR 1M+ marża	PLN	30.09.2013	-
Synergy Systems Sp. z o.o.	30	33	WIBOR 1M+ marża	PLN	30.11.2013	-
Synergy Systems Sp. z o.o.	50	20	WIBOR 1M+ marża	PLN	29.10.2014	-
CMX Properties Sp. z o.o.	10	9	WIBOR 1M+ marża	PLN	10.09.2013	-
B2B Properties Sp. z o.o.	15	12	WIBOR 1M+ marża	PLN	31.12.2013	-
CMX 3 Sp. z o.o. (dawniej Audio Fonica Sp. z o.o.)	50	20	WIBOR 1M+ marża	PLN	10.09.2013	-
Forkitchen Sp. z o.o.	50	44	WIBOR 1M+ marża	PLN	20.09.2013	-
CMX Outlet Sp. z o.o.	170	174	WIBOR 1M+ marża	PLN	13.08.2014	-
CMX Outlet Sp. z o.o.	250	111	WIBOR 1M+ marża	PLN	27.06.2014	-
CMX Outlet Sp. z o.o.	5	0	WIBOR 1M+ marża	PLN	18.12.2014	-
Celma Business Park Sp. z o.o.	5	4	WIBOR 1M+ marża	PLN	31.03.2014	-
Creyo Sp. z o.o. (dawniej ITC Infologic Sp. z o.o.)	40	42	WIBOR 1M+ marża	PLN	27.06.2014	-
Razem wg stanu na dzień 31.12.2013	16 404	7 238				

Nota 7. Kredyty i pożyczki

Wyszczególnienie	Okres 6 m-cy zakończony 30.06.2014	Okres 12 m-cy zakończony 31.12.2013
Kredyty bankowe	5 298	6 951
Pożyczki	11 588	7 481
Suma kredytów i pożyczek w tym:	16 886	14 432
długoterminowe	2 859	4 340
krótkoterminowe	14 027	10 092

Struktura zapadalności kredytów i pożyczek

Wyszczególnienie	Okres 6 m-cy zakończony 30.06.2014	Okres 12 m-cy zakończony 31.12.2013
Kredyty i pożyczki krótkoterminowe	14 027	10 092
Kredyty i pożyczki długoterminowe	2 859	4 340
płatne powyżej 1 roku do 3 lat	2 859	4 340
płatne powyżej 3 lat do 5 lat	-	-
płatne powyżej 5 lat	-	-
Kredyty i pożyczki razem	16 886	14 432

Struktura walutowa

Wyszczególnienie	Okres 6 m-cy zakończony 30.06.2014		Okres 12 m-cy zakończony 31.12.2013	
	Wartość w walucie	Wartość w PLN	Wartość w walucie	Wartość w PLN
PLN	15 645	15 643	13 432	13 432
EUR	241	1 004	190	789
USD	78	239	70	211
Kredyty i pożyczki razem	X	16 886	X	14 432

Kredyty i pożyczki

Nazwa banku, rodzaj kredytu/pożyczki	Kwota kredytu/pożyczki wg umowy	Kwota pozostała do spłaty	Stopa procentowa	Termin spłaty	Zabezpieczenia
Wg stanu na dzień 30.06.2014					
COMPLEX IQ Sp. z o.o.	9 000	6 646	WIBOR 1M + marża	2014-12-31	-
COMPLEX IQ Sp. z o.o.	1 040	858	EURIBOR 1M + marża	2015-12-31	-
COMPLEX IQ Sp. z o.o.	609	239	LIBOR + marża	2015-12-31	-
ZEM-EN CELMA S.A.	400	286	WIBOR 1M+ marża	2015-12-31	-
ZE-MEN CELMA S.A.	450	495	WIBOR 1M+ marża	2014-07-31	-
ZE-MEN CELMA S.A.	600	644	WIBOR 1M+ marża	2014-12-31	-
ZE-MEN CELMA S.A.	85	71	WIBOR 1M+ marża	2015-12-31	-
ZE-MEN CELMA S.A.	127	132	WIBOR 1M+ marża	2015-01-31	-
Metalzbyt Premium Technik Sp. z o.o.	500	2	WIBOR 1M + marża	2014-12-31	-
Celma Power Tools Sp. z o.o.	100	64	WIBOR 1M + marża	2015-02-12	-
Fabryka Elektronarzędzi CELMA S.A.	350	169	WIBOR 1M + marża	2015-12-31	-
COMPLEX Automotive Bearings Sp. z o.o.	146	146	EURIBOR + marża	2014-08-27	-
COMPLEX Automotive Bearings Sp. z o.o.	3 500	507	WIBOR 1M + marża	2015-12-31	-
COMPLEX Automotive Bearings Sp. z o.o.	500	546	WIBOR 1M + marża	2015-12-31	-
PHU Metalzbyt Sp. z o.o.	50	53	WIBOR 1M + marża	2015-12-31	-
Factory Business Park Sp. z o.o.	500	318	WIBOR 1M + marża	2015-12-31	-
Factory Business Park Sp. z o.o.	75	54	WIBOR 1M + marża	2015-12-31	-
GameOver Sp. z o.o. (dawniej Travel Sp. z o.o.)	45	8	WIBOR 1M + marża	2015-12-31	-
mBank S.A.	4 500	1 425	WIBOR O/N + marża	2016-01-29	hipoteka, weksel in blanco poręczony przez spółki zależne
ING Bank Śląski S.A.	8 950	3 325	WIBOR 1M + marża	2016-09-30	hipoteki, cesja praw z umowy ubezpieczenia nieruchomości objętych hipoteką, weksel in blanco, poręczenia spółek zależnych, pełnomocnictwo do dysponowania środkami na rachunkach bankowych REDWOOD HOLDING SA i spółek udzielających poręczenia
IBM Polska Sp. z o.o.	424	323	Oprocentowanie stałe	2016-08-01	-
IBM Polska Sp. z o.o.	261	244	Oprocentowanie stałe	2017-03-01	-
IBM Polska Sp. z o.o.	353	331	Oprocentowanie stałe	2017-03-01	-
Razem		16 886			

Nazwa banku, rodzaj kredytu/pożyczki	Kwota kredytu/pożyczki wg umowy (tys.)	Kwota pozostała do spłaty	Stopa procentowa	Termin spłaty	Zabezpieczenia
Wg stanu na dzień 31.12.2013					
COMPLEX IQ Sp. z o.o.	3 000	2 837	WIBOR 1M + marża	2014-12-31	-
COMPLEX IQ Sp. z o.o.	200 EUR	642	EURIBOR 1M + marża	2014-04-23	-
COMPLEX IQ Sp. z o.o.	200 USD	211	LIBOR + marża	2014-04-23	-
ZEM-EN CELMA S.A.	400	282	WIBOR 1M + marża	2014-05-31	-
ZEM-EN CELMA S.A.	450	484	WIBOR 1M + marża	2014-07-31	-
ZEM-EN CELMA S.A.	600	631	WIBOR 1M + marża	2014-12-31	-
ZEM-EN CELMA S.A.	85	88	WIBOR 1M + marża	2014-03-31	-
WEIGT Sp. z o.o.	300	17	WIBOR 1M + marża	2014-06-17	-
Fabryka Elektronarzędzi CELMA S.A.	60	40	WIBOR 1M + marża	2014-12-31	-
Fabryka Elektronarzędzi CELMA S.A.	150	112	WIBOR 1M + marża	2014-04-24	-
COMPLEX Automotive Bearings Sp. z o.o.	35 EUR	147	EURIBOR + marża	2014-08-27	-
COMPLEX Automotive Bearings Sp. z o.o.	1 200	904	WIBOR 1M + marża	2014-06-20	-
COMPLEX Automotive Bearings Sp. z o.o.	500	515	WIBOR 1M + marża	2014-06-07	-
PHU Metalzbyt Sp. z o.o.	50	51	WIBOR 1M + marża	2014-06-25	-
Factory Business Park Sp. z o.o.	500	378	WIBOR 1M + marża	2014-04-17	-
Factory Business Park Sp. z o.o.	75	79	WIBOR 1M + marża	31.12.2014	-
GameOver Sp. z o.o. (dawniej Travel Sp. z o.o.)	45	11	WIBOR 1M + marża	30.06.2014	-
Fabryka Maszyn Jotes Sp. z o.o.	100	51	WIBOR 1M + marża	23.10.2014	-
mBank S.A.	4 500	2 411	WIBOR O/N + marża	29.01.2016	hipoteka, weksel in blanco poręczony przez spółki zależne
mBank S.A.	5 600	132	WIBOR O/N + marża	31.12.2013	hipoteka, weksel in blanco poręczony przez spółki zależne
ING Bank Śląski S.A.	8 950	4 032	WIBOR 1M + marża	30.09.2016	hipoteki, cesja praw z umowy ubezpieczenia nieruchomości objętych hipoteką, weksel in blanco, poręczenia spółek zależnych, pełnomocnictwo do dysponowania środkami na rachunkach bankowych REDWOOD HOLDING SA i spółek udzielających poręczenia
IBM Polska Sp. z o.o.	424	377	Oprocentowanie stałe	2016-08-01	-
Razem		14 432			

Nota 8. Zobowiązania długo i krótkoterminowe z tytułu leasingu finansowego

Na dzień 30 czerwca 2014 roku oraz na dzień 31 grudnia 2013 przyszłe minimalne opłaty leasingowe z tytułu tych umów oraz wartość bieżąca minimalnych opłat leasingowych netto przedstawiają się następująco:

Wyszczególnienie	Okres 6 m-cy zakończony 30.06.2014		Okres 6 m-cy zakończony 30.06.2013	
	Opłaty minimalne	Wartość bieżąca opłat	Opłaty minimalne	Wartość bieżąca opłat
W okresie 1 roku	499	554	665	665
W okresie od 1 do 5 lat	707	751	898	898
Powyżej 5 lat	-	-	-	-
Minimalne opłaty leasingowe ogółem	1 206	1 305	1 563	1 563
Przyszły koszt odsetkowy	99	X	141	X
Wartość bieżąca minimalnych opłat leasingowych, w tym:	1 305	1 305	1 704	1 563
Krótkoterminowe	499	554	-	-
Długoterminowe	707	751	-	-

Przedmioty leasingu prezentuje poniższa tabela:

Wyszczególnienie	W odniesieniu do grupy aktywów	
	Okres 6 m-cy zakończony 30.06.2014	Okres 6 m-cy zakończony 30.06.2013
Maszyny i urządzenia	1 129	1 206
Środki transportu	858	877
Pozostałe środki trwałe	-	-
Wartość bilansowa netto przedmiotów leasingu	1 987	2 083

Nota 9. Rozliczenia międzyokresowe przychodów

Wyszczególnienie	Okres 6 m-cy zakończony 30.06.2014	Okres 12 m-cy zakończony 31.12.2013
Dotacje	15	18
Przychody przyszłych okresów	2	2
Prowizja z tytułu cesji wierzytelności	15	15
Zafakturowana sprzedaż eksportowa	-	-
Nieodpłatnie otrzymane prawo wieczystego użytkowania gruntów	-	-
Inne	-	-
Rozliczenia międzyokresowe przychodów, w tym:	32	35
długoterminowe	10	13
krótkoterminowe	22	22

Nota 10. Zobowiązania długoterminowe

ZOBOWIĄZANIA DŁUGOTERMINOWE	Okres 6 m-cy zakończony 30.06.2014	Okres 12 m-cy zakończony 31.12.2013
Kredyty i pożyczki	2 859	4 340
Rezerwy z tytułu odroczonego podatku dochodowego	3 258	3 277
Zobowiązania z tytułu leasingu finansowego	707	938
Rezerwy na świadczenia emerytalne i podobne	-	-
Zobowiązania z tytułu nabycia środków trwałych	85	57
Pozostałe rezerwy	-	-
Rozliczenia międzyokresowe przychodów	10	13
Razem	6 919	8 625

Nota 11. Informacje o transakcjach z podmiotami powiązanymi

Następująca tabela przedstawia łączne kwoty transakcji zawartych z podmiotami powiązanymi za bieżący i analogiczny poprzedni okres obrotowy.

Podmiot powiązany	Sprzedaż na rzecz podmiotów powiązanych	Zakupy od podmiotów powiązanych	Należności od podmiotów powiązanych	Zobowiązania wobec podmiotów powiązanych
Jednostka dominująca	-	-	-	-
1.01.2014-30.06.2014	3 641	281	4 656	1 977
1.01.2013-30.06.2013	7 849	512	4 139	729

Warunki transakcji z podmiotami powiązanymi:

Transakcje z podmiotami powiązanymi obejmują transakcje handlowe dotyczące:

- świadczenie usług wynajmu pomieszczeń, opłat licencyjnych, opłat za użytkowanie znaku towarowego pomiędzy jednostką dominującą a jednostkami zależnymi
- zakupu przez jednostkę dominującą usług monitoringu i windykacji należności oraz usług księgowych

Transakcje pomiędzy podmiotami powiązanymi odbyły się na warunkach równorzędnych z tymi, które obowiązują w transakcjach zawartych na warunkach rynkowych.

Spółka nie zawarła umowy pożyczki z żadnym członkiem Zarządu.

Nota 12. Cele i zasady zarządzania ryzykiem finansowym

Do głównych instrumentów finansowych, z których korzysta Emitent, należą kredyty bankowe, umowy leasingu finansowego i dzierżawy z opcją zakupu. Głównym celem tych instrumentów finansowych jest pozyskanie środków finansowych na działalność Emitenta. Emitent posiada też inne instrumenty finansowe, takie jak należności i zobowiązania z tytułu dostaw i usług, które powstają bezpośrednio w toku prowadzonej przez nią działalności.

Główne rodzaje ryzyka wynikającego z instrumentów finansowych Emitenta obejmują ryzyko stopy procentowej, ryzyko związane z płynnością, ryzyko walutowe oraz ryzyko kredytowe. Zarząd weryfikuje i uzgadnia zasady zarządzania każdym z tych rodzajów ryzyka – zasady te zostały w skrócie omówione poniżej. Emitent monitoruje również ryzyko cen rynkowych dotyczące wszystkich posiadanych przez niego instrumentów finansowych.

Ryzyko stopy procentowej

Narażenie Emitenta na ryzyko wywołane zmianami stóp procentowych dotyczy przede wszystkim długoterminowych zobowiązań finansowych. Emitent na bieżąco obserwuje prognozy dotyczące zmian stóp procentowych oraz analizuje ich wpływ na rentowność i płynność finansową Emitenta. W sytuacji kiedy ryzyko związane ze zmianą stopy procentowej w sposób zauważalny mogłoby negatywnie wpływać na działalność Emitenta, Emitent zawiera kontrakty terminowe bądź nabywa opcja zabezpieczające zmiany. Transakcje te, zawsze mają charakter wyłącznie zabezpieczania ryzyka i nie noszą żadnych znamion spekulacji.

Ryzyko stopy procentowej – wrażliwość na zmiany

Poniższa tabela przedstawia wrażliwość wyniku finansowego brutto na racjonalnie możliwe zmiany stóp procentowych przy założeniu niezmienności innych czynników (w związku z zobowiązaniami o zmiennej stopie procentowej). Nie przedstawiono wpływu na kapitał własny Spółki.

	Zmiana o punkty procentowe	Wpływ na wynik finansowy brutto
Rok zakończony 30.06.2014		
PLN	1%	(78)
PLN	-1%	78
Rok zakończony 30.06.2013		
PLN	1%	(19)
PLN	-1%	19

Ryzyko walutowe

Emitent jest w niewielkim stopniu narażony na ryzyko walutowe. Ryzyko takie powstaje w wyniku dokonywania przez jednostkę operacyjną sprzedaży lub zakupów w walutach innych niż jej waluta wyceny.

Emitent w sposób ciągły współpracuje z renomowaną firmą doradczą specjalizującą się w doradztwie walutowym. W ramach współpracy doradca pomaga wybrać Emitentowi optymalny moment na dokonanie fizycznego przewalutowania środków pieniężnych na rynku kasowym oraz wspiera Emitenta w aktywnym zarządzaniu ryzykiem walutowym, realizowanym poprzez zawieranie transakcji na rynku terminowym. Polityka zabezpieczeń Emitenta zakłada zawieranie transakcji zabezpieczających na część ekspozycji walutowej, w sytuacji, kiedy przewidywane są negatywne dla Emitenta zmiany kursów walutowych.

Emitent nie stosuje rachunkowości zabezpieczeń.

Poniższa tabela przedstawia wrażliwość wyniku finansowego brutto (w związku ze zmianą wartości godziwej aktywów i zobowiązań pieniężnych) oraz kapitału własnego Spółki na racjonalnie możliwe wahania kursu dolara i euro przy założeniu niezmienności innych czynników

	Wzrost/spadek kursu waluty	Wpływ na wynik finansowy brutto	Wpływ na kapitał własny
Rok zakończony 30.06.2014			
EUR	10%	131	107
USD	10%	26	21
EUR	-10%	(131)	(107)
USD	-10%	(26)	(21)
Rok zakończony 30.06.2013			
EUR	10%	220	178
USD	10%	6	5
EUR	-10%	(220)	(178)
USD	-10%	(6)	(5)

Ryzyko kredytowe

Emitent zawiera transakcje wyłącznie z renomowanymi firmami o dobrej zdolności kredytowej. Wszyscy klienci, którzy pragną korzystać z kredytów kupieckich, poddawani są procedurom wstępnej weryfikacji. W ramach procedury analizowane są m.in. dane z wywiadowni gospodarczych oraz historia płatnicza kontrahenta. Emitent korzysta też częściowo z faktoringu pełnego w ramach którego wierzytelność podlegają ubezpieczeniu. Ponadto, dzięki bieżącemu monitorowaniu stanów należności przez spółkę Grupy, International Business Services Polska sp. z o.o., prowadzącą monitoring oraz w dalszej kolejności działalność windykacyjną, narażenie Emitenta na ryzyko nieściągalnych należności jest nieznaczne.

Ryzyko związane z płynnością

Emitent monitoruje ryzyko braku funduszy przy pomocy narzędzia okresowego planowania płynności. Narzędzie to uwzględnia terminy wymagalności / zapadalności zarówno inwestycji jak i aktywów finansowych (np. konta należności, pozostałych aktywów finansowych) oraz prognozowane przepływy pieniężne z działalności operacyjnej.

Celem Emitenta jest utrzymanie równowagi pomiędzy ciągłością a elastycznością finansowania, poprzez korzystanie z rozmaitych źródeł finansowania, takich jak kredyty w rachunku bieżącym, kredyty bankowe, pożyczki celowe, faktoring, umowy leasingu finansowego oraz umowy dzierżawy z opcją zakupu.

Oprocentowanie instrumentów finansowych o zmiennym oprocentowaniu jest aktualizowane w okresach poniżej jednego roku. Odsetki od instrumentów finansowych o stałym oprocentowaniu są stałe przez cały okres do upływu terminu zapadalności / wymagalności tych instrumentów.

Nota 13. Zarządzanie kapitałem

Głównym celem zarządzania kapitałem Spółki jest utrzymanie dobrego ratingu kredytowego i bezpiecznych wskaźników kapitałowych, które wspierałyby działalność operacyjną Spółki i zwiększały wartość dla jej akcjonariuszy.

Spółka zarządza strukturą kapitałową i w wyniku zmian warunków ekonomicznych wprowadza do niej zmiany. W celu utrzymania lub skorygowania struktury kapitałowej, Spółka może zmienić wypłatę dywidendy dla akcjonariuszy, zwrócić kapitał akcjonariuszom lub wyemitować nowe akcje. W okresie zakończonym dnia 30 czerwca 2014 roku nie wprowadzono żadnych zmian do celów, zasad i procesów obowiązujących w tym obszarze.

Spółka monitoruje stan kapitałów stosując wskaźnik dźwigni, który jest liczony, jako stosunek zadłużenia netto do sumy kapitałów powiększonych o zadłużenie netto. Do zadłużenia netto Spółka wlicza oprocentowane kredyty i pożyczki, zobowiązania z tytułu dostaw i usług i inne zobowiązania, pomniejszone o środki pieniężne i ekwiwalenty środków pieniężnych. Kapitał obejmuje zamienne akcje uprzywilejowane, kapitał własny należny akcjonariuszom jednostki dominującej pomniejszony o kapitały rezerwowe z tytułu niezrealizowanych zysków netto.

Wyszczególnienie	Okres 6 m-cy zakończony 30.06.2014	Okres 12 m-cy zakończony 31.12.2013
Oprocentowane kredyty i pożyczki	16 886	14 432
Zobowiązania z tytułu dostaw i usług oraz pozostałe zobowiązania	6 271	7 536
Minus środki pieniężne i ich ekwiwalenty	116	128
Zadłużenie netto	23 041	21 840
Kapitał własny	79 260	78 044
Kapitały rezerwowe z tytułu niezrealizowanych zysków netto	-	-
Kapitał razem	79 260	78 044
Kapitał i zadłużenie netto	102 301	99 884
Wskaźnik dźwigni	22,52%	21,87%

Nota 14. Zatrudnienie

Przeciętne zatrudnienie

Zatrudnienie	30.06.2014	30.06.2013
Zarząd	3	2
Administracja	2	1
Dział sprzedaży	-	-
Pion produkcji	-	-
Pozostali	24	22
Razem	29	25

Rotacja zatrudnienia

Rotacja zatrudnienia	30.06.2014	30.06.2013
Liczba pracowników przyjętych	10	7
Liczba pracowników zwolnionych	6	8
Liczba pracowników przeniesionych w ramach Spółek Grupy	-	-
Wynik zmian zatrudnienia	4	(1)

Nota 15. Umowy leasingu operacyjnego

Spółka zawiera umowy leasingu operacyjnego, które wg profesjonalnego osądu są klasyfikowane jako leasing finansowy.

Nota 16. Sprawy sądowe

Spółka REDWOOD HOLDING S.A. nie jest uczestnikiem spraw sądowych mających wpływ na sytuację finansową w dającej się przewidzieć przyszłości.

Nota 17. Informacje o istotnych zdarzeniach po dniu bilansowym

Po dniu bilansowym nie wystąpiły istotne zdarzenia.

SPRAWOZDANIE ZARZĄDU Z DZIAŁALNOŚCI SPÓŁKI KAPITAŁOWEJ

Opis organizacji Spółki Kapitałowej Emitenta, ze wskazaniem jednostek podlegających konsolidacji, a w przypadku emitenta będącego jednostką dominującą, który na podstawie obowiązujących go przepisów nie ma obowiązku lub może nie sporządzać skonsolidowanych sprawozdań finansowych – również wskazanie przyczyny i podstawy prawnej braku konsolidacji.

Grupę Kapitałową Redwood stanowi podmiot dominujący Redwood Holding S.A. i jednostki zależne. Jednostkami zależnymi są podmioty w odniesieniu, do których Grupa ma zdolność kierowania ich polityką finansową i operacyjną poprzez powiązania kapitałowe i osobowe.

Redwood Holding S.A. jest spółką holdingową posiadającą w swoim portfelu inwestycyjnym spółki funkcjonujące w sektorze produkcji i dystrybucji: części maszyn – w szczególności elementów przenoszenia napędu, profesjonalnych elektronarzędzi, części samochodowych, konstrukcji spawanych oraz innych wyrobów przeznaczonych dla spółek sektora przemysłowego, rolnictwa oraz motoryzacji. Znaczący wartościowy udział w portfelu Redwood Holding S.A. stanowią nieruchomości inwestycyjne.

W skład Grupy Kapitałowej Emitenta wchodzić niżej wymienione jednostki zależne:

- **COMPLEX IQ sp. z o.o.** z siedzibą w Łodzi – spółka prowadzi działalność w zakresie hurtowej sprzedaży części maszyn dla przemysłu i rolnictwa. Ponadto spółka świadczy usługi logistyczne,
- **COMPLEX Waelzlager Deutschland GmbH** z siedzibą w Berlinie – działalność spółki obejmuje dystrybucję części maszyn na rynku niemieckim. Spółka jest jednostką w 100 % zależną wobec COMPLEX IQ sp. z o.o.,
- **Kompleksmetal Ukraina z siedzibą** we Lwowie – firma zajmuje się dystrybucją części maszyn, w szczególności produktów marki CX na rynku ukraińskim,
- **METALZBYT PREMIUM TECHNIK sp. z o.o.** z siedzibą w Łodzi – działalność Spółki obejmuje dystrybucję części dla rolnictwa, przemysłu, motoryzacji oraz narzędzi i elektronarzędzi. Właścicielem 100% udziałów w spółce jest COMPLEX IQ sp. z o.o.,
- **Przedsiębiorstwo Handlowo - Usługowe „METALZBYT” sp. z o.o.** z siedzibą w Będzinie – Spółka jest podmiotem zależnym od Metalzbyt Premium Technik sp. z o.o. (85 % udziału w kapitale zakładowym) Przedmiotem działalności Spółki jest dystrybucja narzędzi, elektronarzędzi, artykułów metalowych oraz chemii budowlanej. P.H.U. "METALZBYT" jest podmiotem o ugruntowanej pozycji na rynku śląskim,
- **Ostrana Internationale HandelsGES GmbH** z siedzibą w Wiedniu – przedmiotem działalności spółki jest dystrybucja narzędzi, elektronarzędzi i części dla przemysłu. Spółka ma ponad czterdziestoletnią historię działalności na rynku austriackim. Właścicielem 100% udziałów w spółce jest Metalzbyt Premium Technik sp. z o.o.,

- **Zakłady Elektromaszynowe – Elektronarzędzia CELMA S.A.** z siedzibą w Goleszowie - spółka była dystrybutorem profesjonalnych elektronarzędzi, w tym m.in.: wiertarek, szlifierek, obrabiarek do drewna, polerek i mieszarek. Z dniem 1 stycznia 2013 roku spółka Fabryka Elektronarzędzi CELMA S.A., przejęła od spółki działalność operacyjną we wskazanym wcześniej zakresie. Spółka nie prowadzi obecnie żadnej innej działalności.
- **Fabryka Elektronarzędzi CELMA S.A.** z siedzibą w Łodzi – z dniem 1 stycznia 2013 roku spółka przejęła działalność w zakresie dystrybucji elektronarzędzi od spółki Zakłady Elektromaszynowe – Elektronarzędzia CELMA S.A. Właścicielem 76,5 % akcji spółki są Zakłady Elektromaszynowe – Elektronarzędzia CELMA S.A. pozostałe 23,5 % jest własnością Redwood Holding S.A.
- **Celma Metal sp. z o.o.** z siedzibą w Goleszowie - spółka zajmowała się obróbką mechaniczną komponentów wykorzystywanych przy produkcji elektronarzędzi. 100% udziałów w Spółce posiada ZEM - EN CELMA S.A. Z końcem 2013 roku działalność produkcyjna spółki została skoncentrowana w ramach spółki Celma Power Tools sp. z o.o. Spółka Celma Metal sp. z o.o. zaprzestała tym samym prowadzenia działalności operacyjnej.
- **Celma Motors sp. z o.o.** z siedzibą w Goleszowie - przedmiotem działalności była produkcja silników elektrycznych mających zastosowanie m.in. przy produkcji elektronarzędzi. 100% udziałów w Spółce posiada ZEM - EN CELMA S.A. Z końcem 2013 roku działalność produkcyjna spółki została skoncentrowana w ramach spółki Celma Power Tools sp. z o.o. Spółka Celma Motors sp. z o.o. zaprzestała tym samym prowadzenia działalności operacyjnej.
- **Celma Power Tools sp. z o.o.** z siedzibą w Goleszowie – spółka zajmuje się produkcją elektronarzędzi marki CELMA. 100 % udziałów w Spółce posiada ZEM - EN CELMA S.A.,
- **COMPLEX Automotive Bearings sp. z o.o.** z siedzibą w Łodzi – działalność spółki obejmuje dystrybucję samochodowych zestawów naprawczych i części dla motoryzacji,
- **Zinnger Dystrybucja sp. z o.o.** z siedzibą w Łodzi - spółka jest dystrybutorem zestawów naprawczych i części do motoryzacji marki ZINNGER. Właścicielem 100% udziałów w Spółce jest COMPLEX Automotive Bearings sp. z o.o.,
- **COMPLEX Autoteile Radlagersätze Deutschland GmbH** z siedzibą w Berlinie – działalność spółki obejmuje dystrybucję samochodowych zestawów naprawczych na rynku niemieckim. Właścicielem 100% udziałów w Spółce jest COMPLEX Automotive Bearings sp. z o.o.,
- **Quinto sp. z o.o.** z siedzibą w Łodzi – spółka jest producentem specjalnych konstrukcji spawalnych oraz specjalistycznej aparatury precyzyjnej dla górnictwa. Klientami spółki są firmy z branży górnictwa głębinowego i odkrywkowego, energetyki, przemysłu chemicznego i stoczniowego. QUINTO Sp. z o.o. dostarcza swoje produkty na rynek polski oraz m.in. do Niemiec, Austrii, Holandii, Danii, Czech, Rosji, Ukrainy, Turcji i USA.,
- **Weigt sp. z o.o.** z siedzibą w Łodzi – głównym przedmiotem działalności Weigt sp. z o.o. jest produkcja wyrobów hydraulicznych, m.in. przekładni hydrokinetycznych i pomp hamulcowych do maszyn budowlanych,

- **International Business Services Polska sp. z o.o.** z siedzibą w Łodzi – głównym przedmiotem działalności spółki jest kompleksowa działalność finansowa, doradztwo prawne oraz windykacja i skup wierzytelności,
- **TrustBack sp. z o.o.** z siedzibą w Łodzi (dawniej COMPLEX Production sp. z o.o.) – przedmiotem działalności spółki jest restrukturyzacja zadłużenia klientów,
- **GameOver sp. z o.o.** z siedzibą w Łodzi (dawniej Travel sp. z o.o.) - właścicielem 100% udziałów w Spółce jest International Business Services Polska sp. z o.o. Spółka prowadzi działalność windykacyjną.
- **Fabryka Maszyn Jotes sp. z o.o.** z siedzibą w Łodzi – przedmiotem działalności spółki jest produkcja maszyn dla przemysłu, w szczególności profesjonalnych szlifierek marki „JOTES” dla firm przemysłowych. Spółka świadczy również usługi w zakresie obróbki metali,
- **HERTZ Polska sp. z o.o.** z siedzibą w Łodzi - przedmiotem działalności spółki jest dystrybucja połączeń śrubowych,
- **B2B Properties sp. z o.o.** z siedzibą w Łodzi – spółka prowadzi działalność w zakresie strategicznego zarządzania nieruchomościami należącymi do spółek Grupy Kapitałowej. Udziałowcami są spółki Weigt sp. z o.o.(99,5%) oraz REDWOOD HOLDING S.A. (0,5%)
- **Jotes Business Park sp. z o.o.** z siedzibą w Łodzi – spółka prowadzi działalność w zakresie zarządzania nieruchomością zlokalizowaną w Łodzi przy ulicy Papierniczej 7,
- **Factory Business Park sp. z o.o.** z siedzibą w Łodzi – spółka prowadzi działalność w zakresie zarządzania nieruchomością zlokalizowaną w Łodzi przy ulicy Przybyszewskiego 176/178 należącą obecnie częściowo do Spółki, a częściowo do REDWOOD HOLDING S.A. Udziałowcami spółki są B2B Properties sp. z o.o. (99,66%) i REDWOOD HOLDING S.A. (0,34%),
- **KENNER Polska sp. z o.o.** z siedzibą w Łodzi – spółka prowadzi działalność w zakresie przeprowadzania prac badawczo rozwojowych na zlecenie spółek Grupy. Jednocześnie jest producentem lamp ledowych oraz elektroniki przemysłowej,
- **Metrolog Centrum Pomiarowe sp.z o.o.** z siedzibą w Łodzi – spółka na zlecenie podmiotów z Grupy Kapitałowej oraz zewnętrznych dokonuje pomiarów technicznych produktów,
- **FORKitchen sp. z o.o.** z siedzibą w Łodzi – spółka start-up'owa, REDWOOD HOLDING S.A. posiada 70% udziałów w spółce. Przedmiotem działalności spółki jest projektowanie, produkcja oraz dystrybucja artykułów kuchennych,
- **CMX Outlet sp. z o.o.** z siedzibą w Łodzi – spółka prowadzi działalność w zakresie upłynniania trudno zbywalnych zapasów oraz zbędnych składników majątku trwałego spółek Grupy,
- **COMPLEX Finance sp.z o.o.** z siedzibą w Łodzi – przedmiotem działalności spółki jest świadczenie usług księgowych i kadrowo-płacowych dla spółek Grupy Kapitałowej REDWOOD,
- **Creyo sp. z o.o.** z siedzibą w Łodzi – na dzień sporządzania niniejszego sprawozdania Spółka nie prowadzi działalności gospodarczej. Udziały w spółce posiadają spółki REDWOOD HOLDING S.A. (95,2%) oraz COMPLEX Finance sp. z o.o. (4,8%),
- **CMX Properties sp. z o.o.** z siedzibą w Łodzi – na dzień sporządzania niniejszego sprawozdania Spółka nie rozpoczęła działalności gospodarczej,

- **CMX3 sp. z o.o.** z siedzibą w Łodzi – na dzień sporządzania niniejszego sprawozdania spółka nie prowadzi działalności gospodarczej,
- **ConnectON sp. z o.o.** z siedzibą w Łodzi - na dzień sporządzania niniejszego sprawozdania Spółka nie prowadzi działalności gospodarczej,
- **Synergy Systems sp. z o.o.** z siedzibą w Łodzi – na dzień sporządzania niniejszego sprawozdania Spółka nie prowadzi działalności gospodarczej,
- **CELMA Business Park sp. z o.o.** z siedzibą w Łodzi - na dzień sporządzania niniejszego sprawozdania Spółka nie rozpoczęła działalności gospodarczej.

Struktura Grupy Kapitałowej Redwood została przedstawiona na poniższym schemacie:

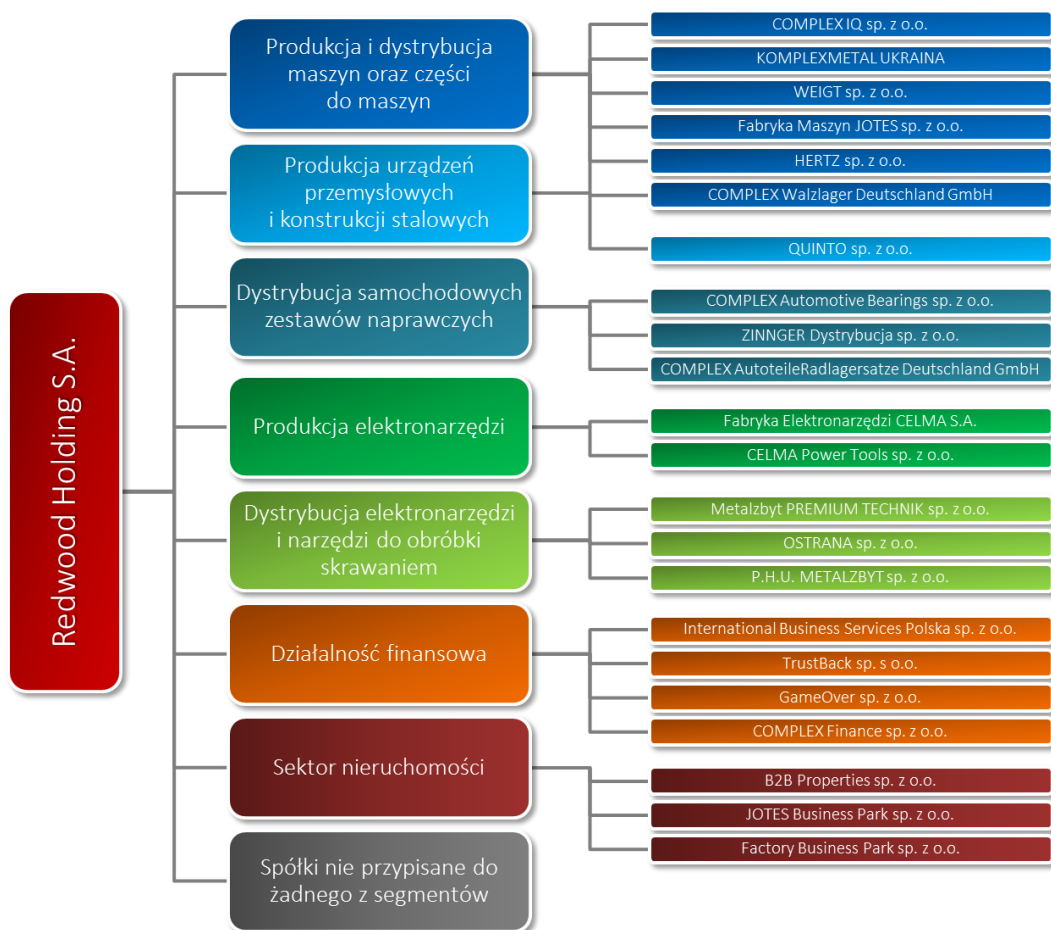

L.p.	Nazwa spółki, forma prawna, miejscowość, w której mieści się siedziba zarządu	Wartość udziałów wg ceny nabycia	Wartość bilansowa udziałów	Procent posiadanych udziałów	Procent posiadanych głosów
1	Quinto Sp. z o.o. z siedzibą w Łodzi	6 545	6 545	100%	100%
2	COMPLEX Automotive Bearings Sp. z o.o. z siedzibą w Łodzi	1 000	1 000	100%	100%
3	COMPLEX IQ Sp. z o.o. z siedzibą w Łodzi	15 400	15 400	100%	100%
4	Komplexmetal Ukraina z siedzibą w Lwowie	405	405	100%	100%
5	METALZBYT PREMIUM TECHNIK Sp. z o.o. (dawniej PREMIUM TECHNIK POLSKA Sp. z o.o.) z siedzibą w Łodzi	7 950	7 950	100%	100%
6	ZEM-EN CELMA S.A. z siedzibą w Goleszowie	8 803	8 803	95,0%	95%
7	WEIGT Sp. z o.o. (dawniej Zakłady Hydrauliki Siłowej Sp. z o.o.) z siedzibą w Łodzi	6 329	6 329	99,42%	99,42%
8	OSTRANA Internationale GmbH z siedzibą w Wiedniu	2 989	2 989	100%	100%
9	Przedsiębiorstwo Handlowo-Usługowe METALZBYT Sp. z o.o. z siedzibą w Będzinie	2 220	2 220	85%	85%
10	CELMA Metal Sp. z o.o. z siedzibą w Goleszowie	7	7	95%	95%
11	CELMA Motors Sp. z o.o. z siedzibą w Goleszowie	7	7	95%	95%
12	CELMA Power Tools Sp. z o.o. z siedzibą w Goleszowie	307	307	95%	95%
13	Jotes Business Park Sp. z o.o. (dawniej COMPLEX Marketing Sp. z o.o.) z siedzibą w Łodzi	7 234	7 234	100%	100%
14	COMPLEX Waelzlager Deutschland z siedzibą w Berlinie	456	456	100%	100%
15	COMPLEX Autoteile Radlagersätze Deutschland GmbH z siedzibą w Berlinie	98	98	100%	100%
16	International Business Services Polska Sp. z o.o. z siedzibą w Łodzi	754	754	99,87%	99,87%
17	Trusback Sp. z o.o. (dawniej COMPLEX Production Sp. z o.o.) z siedzibą w Łodzi	600	600	100,00%	100%
18	COMPLEX Finance Sp. z o.o. z siedzibą w Łodzi	250	250	100,00%	100%
19	METROLOG Centrum Pomiarowe Sp. z o.o. (dawniej COMPLEX Dystrybucja Sp. z o.o.) z siedzibą w Łodzi	267	267	100,00%	100%
20	B2B Properties Sp. z o.o. z siedzibą w Łodzi	9 465	9 465	99,42%	99%
21	Zinnger Dystrybucja sp. z o.o. (dawniej Polskie Centrum Caravaningu Sp. z o.o.) z siedzibą w Łodzi	462	462	100,00%	100%
22	CONNECTON Sp. z o.o. z siedzibą w Łodzi	400	400	100,00%	100%
23	Synergy Systems Sp. z o.o. z siedzibą w Łodzi	131	131	100,00%	100%
24	Fabryka Maszyn Jotes Sp. z o.o. z siedzibą w Łodzi	1 002	1 002	100,00%	100%
25	HERTZ Polska Sp. z o.o. z siedzibą w Łodzi	2 151	2 151	100,00%	100%
26	Kenner Polska Sp. z o.o. z siedzibą w Łodzi	870	870	100,00%	100%
27	CMX Outlet Sp. z o.o. z siedzibą w Łodzi	115	115	100,00%	100%
28	CMX3 (dawniej Audio Fonica Sp. z o.o.) z siedzibą w Łodzi	115	115	100,00%	100%
29	Celma Business Park Sp. z o.o. z siedzibą w Łodzi	6	6	100,00%	100%
30	CREYO Sp. z o.o. (dawniej ITC Infologic Sp. z o.o.) z siedzibą w Łodzi	107	107	95,24%	95,24%
31	CMX Properties Sp. z o.o. z siedzibą w Łodzi	5	5	100,00%	100%
32	GAMEOVER Sp. z o.o. (dawniej Travel Sp. z o.o.) z siedzibą w Łodzi	50	50	99,87%	100%
33	Fabryka Elektronarzędzi CELMA S.A. z siedzibą w Łodzi	7 493	7 493	96,18%	96%
34	FORKitchen Sp. z o.o. z siedzibą w Łodzi	50	50	70,00%	70%
35	Factory Business Park Sp. z o.o. z siedzibą w Łodzi	9 675	9 675	99,42%	99%

W skonsolidowanym sprawozdaniu finansowym za bieżący okres sprawozdawczy, konsolidacji podlegały podmioty zależne:

- COMPLEX IQ sp. z o.o.
- QUINTO sp. z o.o.
- COMPLEX Automotive Bearings sp. z o.o.

- Weigt sp. z o.o.
- Komplexmetal Ukraina
- Metalzbyt Premium Technik sp. z o.o.
- OSTRANA Internationale GmbH
- P.H.U. METALZBYT sp. z o.o.
- Fabryka Elektronarzędzi CELMA S.A.
- ZEM - EN CELMA S.A.
- Celma Motors Sp. z o.o.
- Celma Power Tools Sp. z o.o.
- Celma Metal Sp. z o.o.
- International Business Services Polska sp. z o.o.
- Jotes Business Park sp. z o.o.
- Factory Business Park sp. z o.o.
- B2B Properties sp. z o.o.

Zgodnie z zasadą istotności, zdefiniowaną w § 29 i 30 założeń koncepcyjnych sporządzania i prezentacji sprawozdań finansowych MSR, Spółka nie obejmuje konsolidacją jednostki zależnej, jeżeli dane finansowe tej jednostki są nieistotne z punktu widzenia realizacji obowiązku przedstawienia rzetelnie i jasno sytuacji majątkowej i finansowej oraz założeń przyjętej polityki rachunkowości określającej próg istotności.

W związku z powyższym, konsolidacji nie podlegają pozostałe, wchodzące w skład Grupy Kapitałowej podmioty zależne.

Podstawowe wielkości finansowe jednostek wchodzących w skład Grupy Kapitałowej Redwood według stanu na dzień 30 czerwca 2014 roku:

Nazwa spółki, forma prawna, miejscowość, w której mieści się siedziba zarządu	Kapitał własny	Kapitał zakładowy	Pozostałe kapitały	Zysk / strata netto	Wartość aktywów	Aktywa trwałe	Aktywa obrotowe	Wartość zobowiązań	Wartość przychodów
Quinto Sp. z o.o. z siedzibą w Łodzi	9 993	3 250	6 942	(199)	15 786	12 833	2 953	5 793	3 609
COMPLEX Automotive Bearings Sp. z o.o. z siedzibą w Łodzi	4 874	1 000	2 773	1 101	11 886	803	11 083	7 012	8 238
COMPLEX IQ Sp. z o.o. z siedzibą w Łodzi	8 396	15 400	(6 626)	(378)	52 044	14 306	37 738	43 648	27 560
Komplexmetal Ukraina z siedzibą w Lwowie	2 512	23	2 204	285	2 671	12	2 659	159	2 129
METALZBYT PREMIUM TECHNIK Sp. z o.o. (dawniej PREMIUM TECHNIK POLSKA Sp. z o.o.) z siedzibą w Łodzi	1 070	7 950	(6 500)	(380)	10 775	6 591	4 184	9 705	659
ZEM-EN CELMA S.A. z siedzibą w Goleszowie	10 612	10 281	419	(88)	13 440	8 683	4 757	2 828	276
WEIGT Sp. z o.o. (dawniej Zakłady Hydrauliki Siłowej Sp. z o.o.) z siedzibą w Łodzi	10 124	2 119	8 680	(675)	16 772	13 227	3 545	6 648	2 991
OSTRANA Internationale GmbH z siedzibą w Wiedniu	(2 438)	9 144	(11 204)	(378)	1 722	180	1 542	4 160	294
Przedsiębiorstwo Handlowo-Usługowe METALZBYT Sp. z o.o. z siedzibą w Będzinie	1 993	950	1 041	2	3 086	2 138	948	1 093	949
CELMA Metal Sp. z o.o. z siedzibą w Goleszowie	(501)	5	(482)	(24)	1 039	116	923	1 540	76
CELMA Motors Sp. z o.o. z siedzibą w Goleszowie	(292)	5	(272)	(25)	636	63	573	928	127
CELMA Power Tools Sp. z o.o. z siedzibą w Goleszowie	135	305	(126)	(44)	4 204	71	4 133	4 069	5 928
Jotes Business Park Sp. z o.o. (dawniej COMPLEX Marketing Sp. z o.o.) z siedzibą w Łodzi	15 941	7 234	8 642	65	28 889	26 953	1 936	12 948	886
COMPLEX Waelzlager Deutschland z siedzibą w Berlinie	48	300	(251)	(1)	123	67	56	75	143
COMPLEX Autoteile Radlagersätze Deutschland GmbH z siedzibą w Berlinie	19	105	(87)	1	45	-	46	26	25
International Business Services Polska Sp. z o.o. z siedzibą w Łodzi	3 222	747	2 307	168	5 426	2 724	2 702	2 204	1 025
Trusback Sp. z o.o. (dawniej COMPLEX Production Sp. z o.o.) z siedzibą w Łodzi	(472)	600	(1 039)	(33)	97	18	79	569	38
COMPLEX Finance Sp. z o.o. z siedzibą w Łodzi	154	250	(96)	-	575	87	488	421	660
METROLOG Centrum Pomiarowe Sp. z o.o. (dawniej COMPLEX Dystrybucja Sp. z o.o.) z siedzibą w Łodzi	271	340	12	(81)	680	340	340	409	38
B2B Properties Sp. z o.o. z siedzibą w Łodzi	9 966	9 720	52	194	9 989	9 670	319	23	199
Zinnger Dystrybucja sp. z o.o. (dawniej Polskie Centrum Caravaningu Sp. z o.o.) z siedzibą w Łodzi	(711)	460	(1 107)	(64)	389	180	209	1 100	49

Nazwa spółki, forma prawna, miejscowość, w której mieści się siedziba zarządu	Kapitał własny	Kapitał zakładowy	Pozostałe kapitały	Zysk / strata netto	Wartość aktywów	Aktywa trwałe	Aktywa obrotowe	Wartość zobowiązań	Wartość przychodów
CONNECTON Sp. z o.o. z siedzibą w Łodzi	164	400	(201)	(35)	252	146	106	88	-
Synergy Systems Sp. z o.o. z siedzibą w Łodzi	(264)	130	(386)	(8)	16	5	11	280	1
Fabryka Maszyn Jotes Sp. z o.o. z siedzibą w Łodzi	(1 014)	1 000	(1 734)	(280)	665	394	271	1 679	395
HERTZ Polska Sp. z o.o. z siedzibą w Łodzi	(867)	2 150	(2 916)	(101)	772	79	693	1 639	3
Kenner Polska Sp. z o.o. z siedzibą w Łodzi	(218)	868	(1 032)	(54)	726	86	640	944	38
CMX Outlet Sp. z o.o. z siedzibą w Łodzi	(268)	115	(336)	(47)	298	57	241	566	256
CMX3 (dawniej Audio Fonica Sp. z o.o.) z siedzibą w Łodzi	23	115	(81)	(11)	90	41	49	67	-
Celma Business Park Sp. z o.o. z siedzibą w Łodzi	(9)	5	(11)	(3)	-	-	-	9	-
CREYO Sp. z o.o. (dawniej ITC Infologic Sp. z o.o.) z siedzibą w Łodzi	(74)	105	(62)	(117)	414	45	369	488	34
CMX Properties Sp. z o.o. z siedzibą w Łodzi	(22)	5	(23)	(4)	3	-	3	25	-
GAMEOVER Sp. z o.o. (dawniej Travel Sp. z o.o.) z siedzibą w Łodzi	37	50	(6)	(7)	52	-	52	15	-
Fabryka Elektronarzędzi CELMA S.A. z siedzibą w Łodzi	8 901	5 527	3 287	87	16 203	7 770	8 433	7 302	6 584
FORKitchen Sp. z o.o. z siedzibą w Łodzi	(68)	70	(119)	(19)	131	31	100	199	2
Factory Business Park Sp. z o.o. z siedzibą w Łodzi	10 727	1 455	6 529	2 743	14 440	12 955	1 485	3 713	4 089

Wskazanie skutków zmian w strukturze jednostki gospodarczej, w tym połączenia, przejęcia lub sprzedaży jednostek Spółki kapitałowej Emitenta, inwestycji długoterminowych, podziału, restrukturyzacji i zaniechania działalności.

W okresie objętym raportem nie nastąpiły żadne istotne zmiany w strukturze Grupy Kapitałowej Emitenta obejmujące połączenia, przejęcia, sprzedaż jednostek Grupy Kapitałowej lub inwestycji długoterminowych, podział bądź zaniechanie działalności.

W I półroczu 2014 roku Grupa Kapitałowa kontynuowała realizację programu oszczędnościowego polegającego na obniżeniu poziomu kosztów rodzajowych, koncentrując się jednocześnie na segmentach działalności, charakteryzujących się wysoką marżą brutto. Efekty działań oszczędnościowych realizowanych m.in. na przestrzeni całego 2013 znajdują odzwierciedlenie w wynikach bieżącego okresu sprawozdawczego.

Zatrudnienie w spółkach Grupy Kapitałowej Redwood [w etatach]

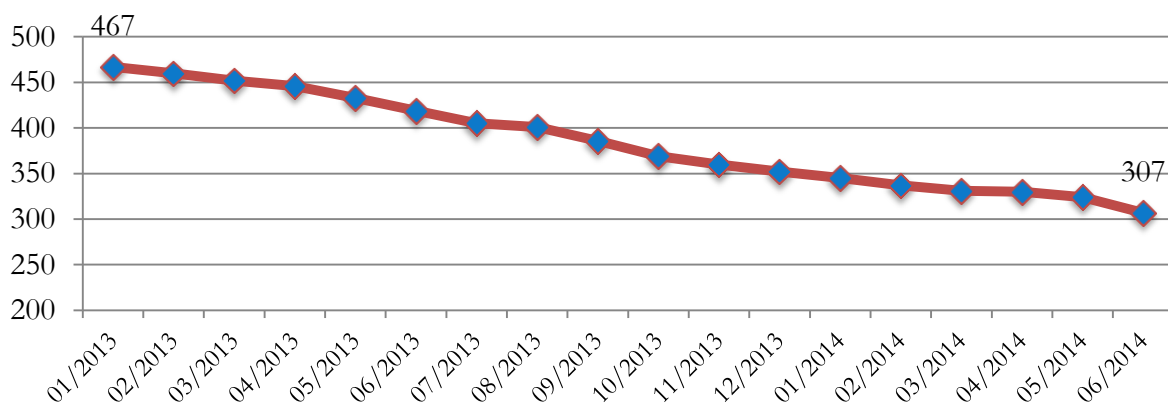

Koszty pracy w Grupie Kapitałowej Redwood [w mln PLN]

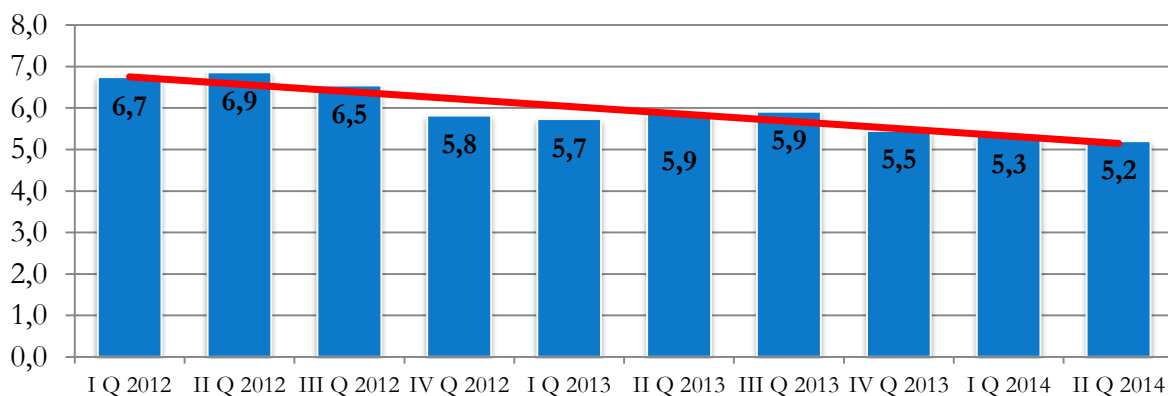

Koszty rodzajowe (z wyłączeniem wartości sprzedanych towarów i materiałów) [w mln PLN]

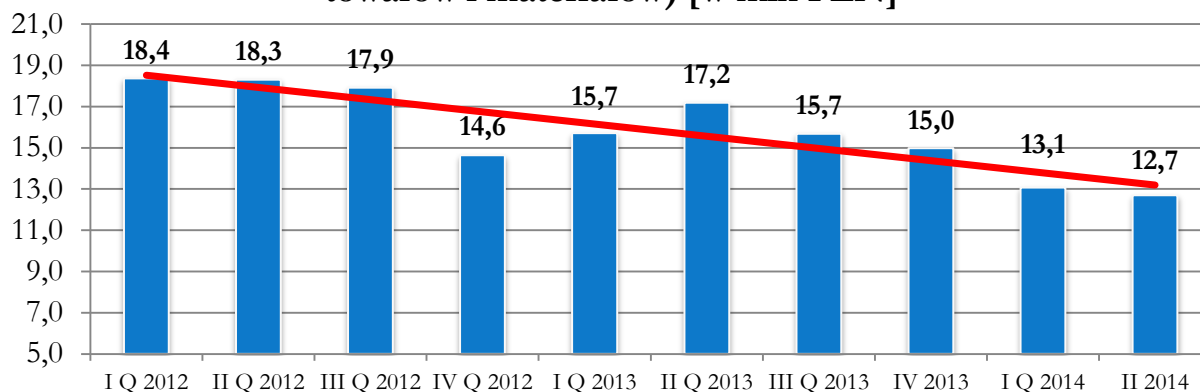

Stanowisko Zarządu odnośnie możliwości zrealizowania wcześniej publikowanych prognoz wyników na dany rok, w świetle wyników zaprezentowanych w raporcie kwartalnym w stosunku do wyników prognozowanych.

Zarząd Emitenta nie publikował prognoz wyników dotyczących roku obrotowego 2014.

Wskazanie akcjonariuszy posiadających bezpośrednio lub pośrednio przez podmioty zależne, co najmniej 5% ogólnej liczby głosów na walnym zgromadzeniu emitenta na dzień przekazania raportu kwartalnego wraz ze wskazaniem liczby posiadanych przez te podmioty akcji, ich procentowego udziału w kapitale zakładowym, liczby głosów z nich wynikających i ich procentowego udziału w ogólnej liczbie głosów na walnym zgromadzeniu oraz wskazanie zmian w strukturze własności znacznych pakietów akcji emitenta w okresie od przekazania poprzedniego raportu kwartalnego.

Na dzień sporządzania niniejszego raportu akcjonariuszami posiadającymi bezpośrednio, co najmniej 5% ogólnej liczby głosów na walnym zgromadzeniu byli:

- Pan Michał Nowacki posiadający 20.137.943 sztuk akcji, co stanowi 78,97 % kapitału zakładowego Emitenta oraz 20.137.943 sztuk głosów, stanowiących 78,97 % łącznej liczby głosów na Walnym Zgromadzeniu Emitenta.
- Pani Katarzyna Nowacka posiadająca 1.277.600 sztuk akcji, co stanowi 5,01% kapitału zakładowego Emitenta oraz 1.277.600 sztuk głosów, stanowiących 5,01% łącznej liczby głosów na Walnym Zgromadzeniu Emitenta.

Wskazanie postępowań toczących się przed sądem, organem właściwym dla postępowania arbitrażowego lub organem administracji publicznej.

Nie toczą się postępowania przed sądem, organem właściwym dla postępowania arbitrażowego ani przed organem administracji publicznej dotyczące zobowiązań albo wierzytelności Redwood Holding S.A. lub jednostki od niego zależnej, których wartość stanowi co najmniej 10 % kapitałów własnych jednostki dominującej lub dwu lub więcej postępowań dotyczących zobowiązań lub wierzytelności, których łączna wartość stanowi co najmniej 10% kapitałów własnych jednostki dominującej.

Informacje o zawarciu przez Emitenta lub jednostkę od niego zależną jednej lub wielu transakcji z podmiotami powiązanymi, jeżeli pojedynczo lub łącznie są one istotne i zostały zawarte na innych warunkach niż rynkowe.

W okresie objętym raportem Emitent ani jego podmiot zależny nie zawarli umów z podmiotami powiązanymi poza transakcjami typowymi zawieranymi na warunkach rynkowych, a ich charakter i warunki wynikały z bieżącej działalności operacyjnej.

Informacja o udzieleniu przez Emitenta lub jednostkę od niego zależną poręczeń kredytu lub pożyczki lub udzieleniu gwarancji – łącznie jednemu podmiotowi lub jednostce zależnej od tego podmiotu, jeżeli łączna wartość istniejących poręczeń lub gwarancji stanowi równowartość, co najmniej 10% kapitałów własnych emitenta.

21 lutego 2014 roku Emitent przedłużył okres obowiązywania gwarancji wystawionej na jego zlecenie dla firmy Quendis Polska I o Sp. z o.o. w Poznaniu, w celu zagwarantowania terminowej zapłaty należności z tytułu umowy najmu. Gwarancję na zlecenie Emitenta wystawił Bank Zachodni WBK S.A. na okres jednego roku. Wysokość gwarancji została podwyższona do wysokości 671 tys. zł (wcześniej 650 tys. zł). Zmiany wartości gwarancji wynikają ze zmiany kursu EUR/PLN.

W okresie objętym niniejszym raportem, spółki Grupy Kapitałowej udzieliły niżej wymienionych poręczeń:

- 16 stycznia 2014 roku Redwood Holding S. A. udzielił poręczenia wekslowego Coface Faktoring Polska sp. z o.o. za zobowiązania spółki COMPLEX Automotive Bearings sp. z o.o. wynikające z podpisanej z firmą umowy faktoringowej z limitem zaangażowania 1.500.000 zł.
- Po dniu bilansowym, 10 lipca 2014 roku Redwood Holding S. A. oraz jednostki zależne: COMPLEX IQ sp. z o.o., COMPLEX Automotive Bearings sp. z o.o., Weigt sp. z

o.o. oraz International Business Services Polska sp. z o.o. podpisały z Pragma Faktoring S.A. i Pragma Inkaso S.A. porozumienie o zabezpieczeniach i wzajemnych rozliczeniach. W ramach podpisanego porozumienia, wskazane wyżej spółki Grupy Kapitałowej Redwood odpowiadają solidarnie za swoje zobowiązania wobec Pragma Faktoring S.A. i Pragma Inkaso S.A., wynikające ze świadczonych na ich rzecz usług, w szczególności usług faktoringu i umów sprzedaży wierzytelności. Limity zaangażowania faktoringowego spółek wynoszą odpowiednio COMPLEX IQ sp. z o.o. 1.000.000 zł, COMPLEX Automotive Bearings sp. z o.o. 400.000 zł, Weigt sp. z o.o. 500.000 zł.

- Po dniu bilansowym, 11 lipca 2014 roku Redwood Holding S.A. udzielił poręczenia Getin Noble Bank S.A. za zobowiązania spółki COMPLEX Automotive Bearings sp. z o.o. wynikające z podpisanej z bankiem umowy o kredyt w rachunku bieżących z limitem 500.000 zł.

Inne informacje, które są istotne dla oceny sytuacji kadrowej, majątkowej, finansowej, wyniku finansowego i ich zmian.

Grupa w I półroczu 2014 roku kontynuowała program oszczędnościowy prowadzony wcześniej na przestrzeni całego 2013 roku. W ramach prowadzonych w minionym roku działań ograniczona została aktywność Grupy w segmentach charakteryzujących się niską marżą brutto. Proces wygaszania części nierentownych działalności zakończył się w III Q 2013 roku. Od tego czasu przychody Grupy kształtują się na stabilnym poziomie zbliżonym do 25 mln zł kwartalnie. Grupa alokowała jednocześnie większość zasobów finansowych w segmentach części maszyn, części samochodowych oraz produkcji elektronarzędzi w których marża brutto oscyluje w przedziale od 25 % do nawet 40 %. Równolegle z rezygnacją z funkcjonowania w części segmentów rynku, Grupa podejmowała szereg działań w zakresie redukcji poziomu kosztów. Spadek wybranych pozycji kosztów został zaprezentowany we wcześniejszej części niniejszego sprawozdania. Działania w zakresie oszczędności, które nie powinny już jednak wpływać na spadek generowanych przychodów, jedynie na poprawę wyniku finansowego, są kontynuowane również w roku bieżącym.

W efekcie prowadzonych działań Grupa osiągnęła w okresie objętym niniejszym sprawozdaniem 762 tys. PLN zysku na sprzedaży w miejsce straty odnotowanej w analogicznym okresie roku wcześniejszego.

Suma skonsolidowanych przychodów Grupy Kapitałowej Redwood [w mln PLN]

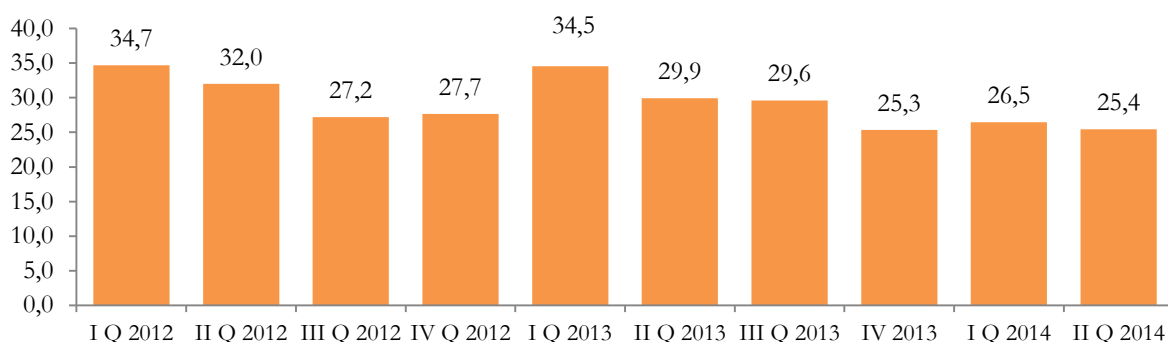

Wynik ze sprzedaży Grupy Kapitałowej Redwood [w tys. PLN]

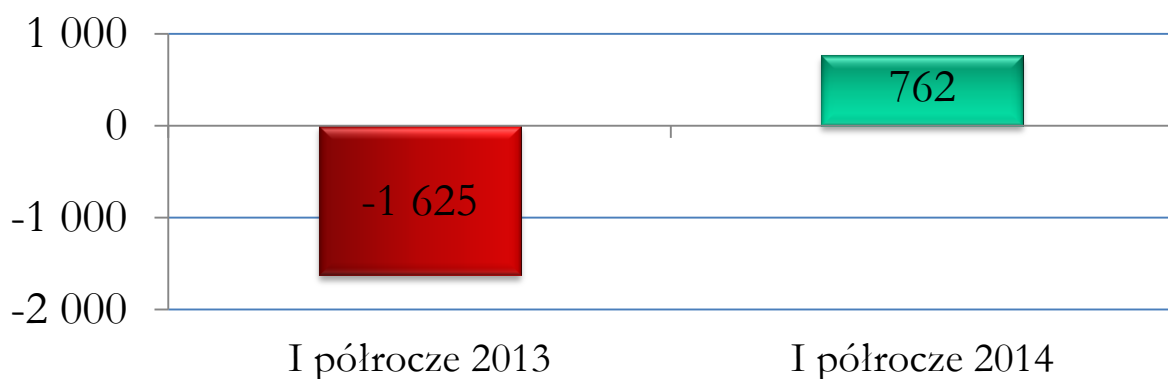

Wynik netto Grupy Kapitałowej Redwood [w tys. PLN]

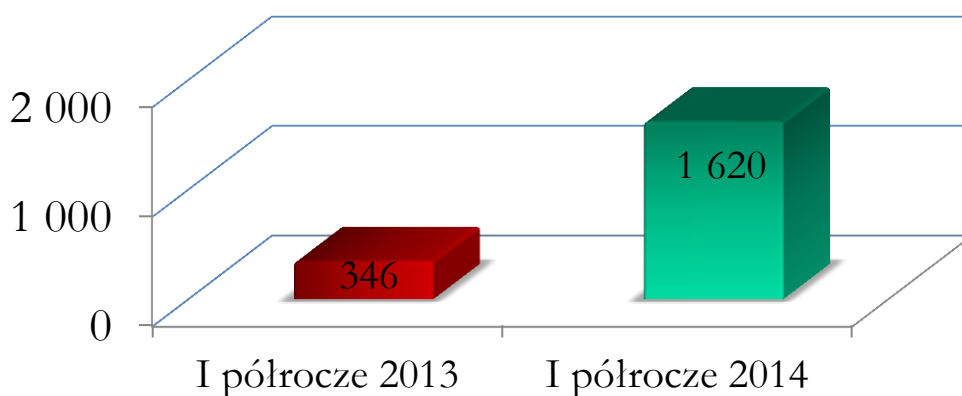

Wskazanie czynników, które w ocenie Emitenta będą miały wpływ na osiągnięte przez niego wyniki w perspektywie, co najmniej jednego kwartału

W ocenie Zarządu Emitenta w perspektywie co najmniej jednego kwartału istotny wpływ na osiągnięte wyniki (jednostkowe i skonsolidowane) będą miały następujące czynniki:

- Sytuacja geopolityczna na Ukrainie będzie w kolejnych kwartałach wpływała na wielkość przychodów generowanych przez spółki Grupy Kapitałowej na tym rynku. W całym 2013 roku, udział sprzedaży Grupy Kapitałowej na Ukrainę i do Rosji stanowił kilkanaście procent sprzedaży ogółem,
- Dostępność i koszt pozyskiwania obcych źródeł finansowania wpłynie na zakres inwestycji realizowanych przez Emitenta oraz spółki jego Grupy Kapitałowej. Poziom zewnętrznego finansowania obrotowego będzie miał wpływ na dostępność towarów oferowanych przez handlowe spółki Grupy co bezpośrednio przekłada się na wartość ich przychodów i wynik finansowy,
- Koniunktura na rynku nieruchomości wpływać będzie na tempo wynajmowania powierzchni w halach magazynowo – produkcyjno - biurowych zlokalizowanych przy ul. Przybyszewskiego 176/178 oraz Papierniczej 7 w Łodzi,
- Zmiany wartości produkcji przemysłowej, stopy inwestycji oraz stopy bezrobocia, zarówno w Polsce jak w Europie, będą miały wpływ na popyt na towary oferowane przez spółki Grupy Kapitałowej REDWOOD,
- Gwałtowne zmiany kursów walut będą wpływać zarówno na wielkość generowanych przez grupę przychodów jak i jej kosztów,
- Zmiany poziomu stóp procentowych będą wpływały na zmianę wielkości kosztów obsługi zadłużenia ponoszonych przez spółki wchodzące w skład Grupy Kapitałowej Emitenta. Wysokość stóp procentowych wpływa ponadto bezpośrednio na wycenę spółek oraz nieruchomości inwestycyjnych wchodzących w skład portfela Emitenta. Jest bowiem jednym z głównych parametrów determinujących stopę dyskonta przyszłych przepływów pieniężnych przy dokonywaniu wyceny metodą dochodową,
- Gwałtowne zmiany cen surowców (metali, ropy naftowej), będą mieć wpływ na wysokość kosztów ponoszonych przez spółki Grupy Kapitałowej,
- Dostępność na rynku pracy specjalistów w dziedzinie produkcji i obsługi maszyn. Możliwość pozyskania wysoko wykwalifikowanej kadry ma bezpośrednie przełożenie na efektywność pracy i zdolności produkcyjne prowadzących działalność wytwórczą spółek Grupy Kapitałowej.

Opis podstawowych zagrożeń i ryzyka związanych z pozostałymi miesiącami roku obrotowego

Wśród podstawowych zagrożeń i ryzyka związanych z pozostałymi miesiącami roku należy wymienić zagrożenia związane z sytuacją geopolityczną na Ukrainie oraz w relacjach z Rosją i Białorusią. W sytuacji eskalacji konfliktu i napięć politycznych skutkujących ograniczeniem

importu z Polski przez te kraje, znalazłoby to odzwierciedlenie w sprzedaży i wynikach spółek COMPLEX IQ sp. z o.o. oraz COMPLEX Automotive Bearings sp. z o.o. W przypadku tych dwóch spółek Grupy, sprzedaż do wspomnianych krajów stanowi istotny udział w sumie wartości sprzedaży. Sprzedaż COMPLEX IQ sp. z o.o. oraz COMPLEX Automotive Bearings sp. z o.o. jest jednak mocno zdywersyfikowana i obejmuje sprzedaż do kilkudziesięciu krajów na pięciu kontynentach.