

Grupa Kapitałowa WORK SERVICE



ŚRÓDROCZNY SKRÓCONY RAPORT KWARTALNY

za pierwszy kwartał 2016 roku

przygotowany zgodnie z Międzynarodowymi Standardami Sprawozdawczości Finansowej
w kształcie zatwierdzonym przez Unię Europejską

Wrocław, 13 maja 2016r.

SKONSOLIDOWANE SPRAWOZDANIE FINANSOWE GRUPY KAPITAŁOWEJ	5
Skonsolidowane sprawozdanie z sytuacji finansowej Grupy Kapitałowej	5
Skonsolidowane sprawozdanie z całkowitych dochodów Grupy Kapitałowej	6
Skonsolidowane sprawozdanie z przepływów pieniężnych Grupy Kapitałowej	8
Skonsolidowane sprawozdanie ze zmian w kapitale własnym Grupy Kapitałowej	10
INFORMACJA DODATKOWA	13
JEDNOSTKOWE SPRAWOZDANIE FINANSOWE WORK SERVICE SA	36
Sprawozdanie z sytuacji finansowej Work Service SA	36
Sprawozdanie z całkowitych dochodów Work Service SA	37
Sprawozdanie z przepływów pieniężnych Work Service SA	39
Sprawozdanie ze zmian w kapitale własnym Work Service SA	41
OMÓWIENIE ŚRÓDROCZNEGO RAPORTU	43
POZOSTAŁE INFORMACJE	46

SKONSOLIDOWANE WYBRANE DANE FINANSOWE

WYSZCZEGÓLNIENIE	01.01.- 31.03.2016	01.01.- 31.03.2015	01.01.- 31.03.2016	01.01.- 31.03.2015
Grupa Kapitałowa Work Service	w tys.PLN	w tys.PLN	w tys.EUR	w tys.EUR
Przychody ze sprzedaży	591 983	474 541	135 903	114 379
EBITDA (wynik operacyjny + amortyzacja)	20 387	19 035	4 680	4 588
Zysk ze sprzedaży	15 087	17 357	3 464	4 183
Zysk z działalności operacyjnej (EBIT)	16 677	16 315	3 829	3 932
Zysk (strata) brutto	9 037	14 947	2 075	3 603
Zysk (strata) netto	4 240	11 824	973	2 850
Przepływy pieniężne netto z działalności operacyjnej	16 723	4 065	3 839	980
Przepływy pieniężne netto z działalności inwestycyjnej	-6 336	-49 798	-1 455	-12 003
Przepływy pieniężne netto z działalności finansowej	-18 585	43 789	-4 267	10 554
Przepływy pieniężne netto, razem	-8 199	-1 945	-1 882	-469
Liczba akcji zwykłych Spółki dla celów wyliczenia wskaźnika zysku na akcję w sztukach	65 094 823	65 039 507	65 094 823	65 039 507
Zysk na jedną akcję	0,03	0,15	0,01	0,04
Liczba akcji rozwodnionych dla celów wyliczenia wskaźnika zysku rozwodnionego na akcję w sztukach	65 800 923	65 745 607	65 800 923	65 745 607
Rozwodniony zysk na jedną akcję	0,03	0,15	0,01	0,04
	31.03.2016	31.12.2015	31.03.2016	31.12.2015
Aktywa	1 084 286	1 120 510	254 026	262 938
Zobowiązania i rezerwy na zobowiązania	750 874	791 352	175 915	185 698
Zobowiązania długoterminowe	245 353	291 504	57 481	68 404
Zobowiązania krótkoterminowe	505 521	499 849	118 433	117 294
Kapitał (fundusz) własny	333 412	329 158	78 112	77 240
Kapitał (fundusz) podstawowy	6 509	6 509	1 525	1 528
Kapitał (fundusz) zapasowy	340 820	312 423	79 847	73 313

JEDNOSTKOWE WYBRANE DANE FINANSOWE

WYSZCZEGÓLNIENIE	01.01.2016- 31.03.2016	01.01.2015- 31.03.2015	01.01.2016- 31.03.2016	01.01.2015- 31.03.2015
Work Service SA	w tys.PLN	w tys.PLN	w tys.EUR	w tys.EUR
Przychody ze sprzedaży	135 172	107 713	31 032	25 962
EBITDA (wynik operacyjny + amortyzacja)	-605	1 385	-139	334
Zysk ze sprzedaży	-2 489	341	-571	82
Zysk z działalności operacyjnej (EBIT)	-1 809	536	-415	129
Zysk (strata) brutto	-3 872	-838	-889	-202
Zysk (strata) netto	-3 872	-838	-889	-202
Przepływy pieniężne netto z działalności operacyjnej	13 345	-11 976	3 064	-2 887
Przepływy pieniężne netto z działalności inwestycyjnej	-84 492	-21 119	-19 397	-5 090
Przepływy pieniężne netto z działalności finansowej	70 675	45 283	16 225	10 914
Przepływy pieniężne netto, razem	-471	12 187	-108	2 937
	31.03.2016	31.12.2015	31.03.2016	31.12.2015
Aktywa	818 693	744 529	191 803	174 711
Zobowiązania i rezerwy na zobowiązania	529 451	452 161	124 040	106 104
Zobowiązania długoterminowe	163 960	207 637	38 412	48 724
Zobowiązania krótkoterminowe	362 112	241 318	84 835	56 627
Kapitał (fundusz) własny	289 243	292 368	67 764	68 607
Kapitał (fundusz) podstawowy	6 509	6 509	1 525	1 528
Kapitał (fundusz) zapasowy	286 605	270 989	67 146	63 590

SKONSOLIDOWANE SPRAWOZDANIE FINANSOWE GRUPY KAPITAŁOWEJ

Skonsolidowane sprawozdanie z sytuacji finansowej Grupy Kapitałowej na dzień 31 marca 2016

	stan na 31.03.2016	stan na 31.12.2015
AKTYWA		
AKTYWA TRWAŁE	584 912 974,57	588 600 196,16
Wartości niematerialne	59 578 592,26	64 595 513,82
Wartość firmy	465 931 351,64	466 898 696,63
Rzeczowe aktywa trwałe	33 094 177,79	32 989 464,85
Nieruchomości inwestycyjne	1 596 471,24	1 606 674,99
Inne aktywa finansowe	25 000,00	25 000,00
Inne aktywa długoterminowe	4 621 801,23	4 604 944,37
Pozostałe długoterminowe aktywa finansowe	4 884 512,49	3 329 889,83
Aktywa z tytułu podatku odroczonego	12 691 667,50	11 793 859,41
Rozliczenia międzyokresowe	2 489 400,42	2 756 152,26
AKTYWA OBROTOWE	499 373 146,46	531 910 253,19
Zapasy	15 464 120,00	17 243 487,17
Należności handlowe oraz pozostałe należności	382 840 323,47	407 958 635,67
Inne aktywa finansowe	16 159 919,85	16 046 061,93
Inne aktywa krótkoterminowe	8 908 404,33	8 932 013,95
Środki pieniężne i ich ekwiwalenty	49 705 540,38	57 904 049,27
Rozliczenia międzyokresowe	26 294 838,43	23 826 005,20
A K T Y W A R A Z E M	1 084 286 121,03	1 120 510 449,35
PASYWA		
KAPITAŁ WŁASNY	333 412 209,39	329 157 999,52
Kapitał podstawowy	6 509 482,30	6 509 482,30
Kapitał (fundusz) zapasowy	340 820 180,65	312 423 026,32
Kapitał z wyceny opcji	-35 188 262,76	-35 131 379,85
Zysk (strata) netto	1 699 311,41	27 616 454,29
Różnice z przeliczenia	-26 494 926,24	-25 785 799,10
Kapitały przypadające akcjonariuszom niekontrolującym	46 066 424,03	43 526 215,56
ZOBOWIĄZANIA	750 873 911,64	791 352 449,83
Zobowiązania długoterminowe	245 353 249,28	291 503 758,62
Długoterminowe pożyczki i kredyty	148 579 867,00	147 725 148,61
Zobowiązania z tytułu odroczonego podatku dochodowego	4 700 928,57	3 296 062,62
Zobowiązania z tytułu świadczeń emerytalnych	0,00	0,00
Rezerwy na pozostałe zobowiązania i inne obciążenia	2 956 463,02	1 475 360,17
Inne zobowiązania	89 115 990,69	139 007 187,22
Zobowiązania krótkoterminowe	505 520 662,36	499 848 691,21
Zobowiązania handlowe oraz pozostałe zobowiązania	403 884 140,06	387 300 396,36
Krótkoterminowe pożyczki i kredyty	70 026 357,17	84 030 550,96
Rezerwy na pozostałe zobowiązania i inne obciążenia	31 610 165,13	28 517 743,89
P A S Y W A R A Z E M	1 084 286 121,03	1 120 510 449,35

**Skonsolidowane sprawozdanie z całkowitych dochodów Grupy Kapitałowej
za okres 3 miesięcy zakończony 31 marca 2016**

	01.01.2016- 31.03.2016	01.01.2015- 31.03.2015
Przychody	591 983 293,33	474 541 188,06
Przychody netto ze sprzedaży produktów	591 973 841,78	474 541 188,06
Przychody netto ze sprzedaży towarów i materiałów	9 451,55	0,00
Koszt własny sprzedaży	528 539 554,62	425 275 112,45
Koszt wytworzenia sprzedanych produktów	528 539 554,62	425 275 112,45
Wartość sprzedanych towarów i materiałów	0,00	0,00
Zysk (strata) brutto ze sprzedaży	63 443 738,71	49 266 075,61
Koszty sprzedaży	12 324 088,93	9 573 033,52
Koszty ogólnego zarządu	36 032 295,54	22 336 494,52
Zysk (strata) ze sprzedaży	15 087 354,24	17 356 547,57
Pozostałe przychody operacyjne	4 749 219,88	2 716 240,53
Pozostałe koszty operacyjne	3 159 878,29	3 757 846,31
Zysk(strata) z działalności operacyjnej	16 676 695,83	16 314 941,79
Przychody finansowe	1 360 563,07	3 689 258,91
Koszty finansowe	9 000 434,77	5 056 927,18
Zysk	9 036 824,13	14 947 273,52
Wynik zdarzeń nadzwyczajnych	0,00	0,00
Zysk (strata) brutto	9 036 824,13	14 947 273,52
Podatek dochodowy	4 797 304,25	3 123 677,17
Zysk (strata) netto	4 239 519,88	11 823 596,35
Wycena udziałów metodą praw własności		
Zyski (straty) mniejszości	2 540 208,47	1 861 711,55
Zysk przypadający akcjonariuszom jednostki dominującej	1 699 311,41	9 961 884,80
Zysk netto	4 239 519,88	11 823 596,35
Różnice kursowe z przeliczenia jednostki zagranicznej	-709 127,13	-1 100 476,46
Całkowite dochody za okres	3 530 392,75	10 723 119,89
- w tym przypadające na kapitały mniejszości	2 115 318,20	1 688 433,50
- w tym przypadające akcjonariuszom jednostki dominującej	1 415 074,55	9 034 686,39
Zysk netto	4 239 519,88	11 823 596,35
Pozostałe całkowite dochody		
Pozycje, które nie zostaną przeniesione w późniejszych okresach do rachunku zysków i strat:		
- brak		
Pozycje, które mogą zostać przeniesione w późniejszych okresach do rachunku zysków i strat:		
- Różnice kursowe z przeliczenia jednostki zagranicznej	-709 127,13	-1 100 476,46
Pozostałe całkowite dochody razem	-709 127,13	-1 100 476,46

Całkowite dochody za okres	3 530 392,75	10 723 119,89
- w tym przypadające na kapitały mniejszości	2 115 318,20	1 688 433,50
- w tym przypadające akcjonariuszom jednostki dominującej	1 415 074,55	9 034 686,39

Zysk na akcję z działalności kontynuowanej i zaniechanej przypadający na akcjonariuszy jednostki dominującej w ciągu roku (w złotych)

Z działalności kontynuowanej:

- podstawowy	0,03	0,15
- rozwodniony	0,03	0,15

Z działalności zaniechanej:

- podstawowy	0,00	0,00
- rozwodniony	0,00	0,00

**Skonsolidowane sprawozdanie z przepływów pieniężnych Grupy Kapitałowej
za okres 3 miesięcy zakończony 31 marca 2016**

	01.01.2016- 31.03.2016	01.01.2015- 31.03.2015
Zysk (strata) netto	1 699 311,41	9 961 884,80
Korekty razem	15 023 719,66	-5 896 675,80
Amortyzacja	3 710 603,00	2 719 884,80
(Zysk) straty z tytułu różnic kursowych	0,00	0,00
Odsetki i udziały w zyskach (dywidendy)	4 835 118,42	3 226 706,63
(Zysk) strata z tytułu działalności inwestycyjnej	-160 866,97	-51 724,72
Zmiana stanu rezerw	4 783 067,23	-302 604,86
Zmiana stanu zapasów	1 786 119,93	-1 303 717,75
Zmiana stanów należności z wyjątkiem należności z tytułu podatku dochodowego	25 118 312,20	-3 357 248,55
Zmiana stanu zobowiązań krótkoterminowych z wyjątkiem kredytów i pożyczek i podatku dochodowego od osób prawnych	-29 726 196,32	8 820 558,36
Zmiana stanu rozliczeń międzyokresowych	-1 731 684,71	-230 230,64
Inne korekty	3 604 356,48	-17 149 263,61
Podatek dochodowy od zysku przed opodatkowaniem	4 797 304,25	3 158 289,18
Podatek dochodowy zapłacony	-1 992 413,85	-1 427 324,64
Przepływy pieniężne netto z działalności operacyjnej	16 723 031,07	4 065 209,00
Przepływy środków pieniężnych z działalności inwestycyjnej		
Wpływy	537 207,78	486 600,68
Zbycie wartości niematerialnych oraz rzeczowych aktywów trwałych	230 943,44	285 567,25
Zbycie inwestycji w nieruchomości oraz wartości niematerialne	0,00	0,00
Z aktywów finansowych, w tym:	306 264,34	201 033,43
a) w jednostkach powiązanych	0,00	0,00
odsetki	0,00	0,00
b) w pozostałych jednostkach	306 264,34	201 033,43
odsetki	304 795,73	201 033,43
nabycia aktywów finansowych	1 468,61	0,00
Inne wpływy inwestycyjne	0,00	0,00
Wydatki	6 873 481,61	50 285 039,84
Nabycie wartości niematerialnych oraz rzeczowych aktywów trwałych	746 196,39	6 940 793,91
Inwestycje w nieruchomości oraz wartości niematerialne	0,00	0,00
Na aktywa finansowe, w tym:	6 127 285,23	41 296 800,22
a) w jednostkach powiązanych	6 127 285,23	41 296 800,22
nabycie aktywów finansowych	6 127 285,23	41 296 800,22
b) w pozostałych jednostkach	0,00	0,00
nabycie aktywów finansowych	0,00	0,00
Inne wydatki inwestycyjne	0,00	2 047 445,70
Przepływy środków pieniężnych z działalności inwestycyjnej	-6 336 273,83	-49 798 439,16

Przepływy środków pieniężnych z działalności finansowej

Wpływy	713 861,10	50 251 330,89
Kredyty i pożyczki	0,00	24 043 734,93
Emisja dłużnych papierów wartościowych	0,00	20 000 000,00
Wpływy netto z emisji akcji	0,00	0,00
Inne wpływy finansowe	713 861,10	6 207 595,96
Wydatki	19 299 127,23	6 462 771,27
Dywidendy i inne wydatki na rzecz właścicieli	0,00	0,00
Inne, niż wpłaty na rzecz właścicieli, wydatki z tytułu podziału zysku	0,00	0,00
Splata kredytów i pożyczek	13 149 475,41	0,00
Wykup dłużnych papierów wartościowych	0,00	0,00
Z tytułu innych zobowiązań finansowych	0,00	0,00
Płatności zobowiązań z tytułu umów leasingu finansowego	812 089,92	1 014 571,23
Odsetki	5 139 914,15	3 427 740,07
Inne wydatki finansowe	197 647,75	2 020 459,97
Przepływy pieniężne netto z działalności finansowej	-18 585 266,13	43 788 559,62
Przepływy pieniężne netto razem	-8 198 508,89	-1 944 670,53
Bilansowa zmiana stanu środków pieniężnych, w tym:	-8 198 508,89	-1 944 670,53
zmiana stanu środków pieniężnych z tytułu różnic kursowych	0,00	0,00
Środki pieniężne na początek okresu	57 904 049,27	72 487 832,17
Środki pieniężne na koniec okresu	49 705 540,38	70 543 161,64

Pozycja inne korekty obejmuje		
zmiana różnic z przeliczeń	-709 127,13	-1 100 476,46
zmiany w udziałach przypadających akcjonariuszom niekontrolującym	2 540 208,47	-2 324 559,24
inne zmiany w kapitałach	47 032,80	0,00
program managerski	746 049,91	269 501,31
wycena opcji	12 847,45	0,00
wycena wartości firmy	967 344,99	0,00
nabycie dodatkowych udziałów w Work Express	0,00	-13 993 729,21
	3 604 356,48	-17 149 263,61

Skonsolidowane sprawozdanie ze zmian w kapitale własnym Grupy Kapitałowej

01.01.2016-31.03.2016	Kapitał akcyjny	Pozostałe kapitały / kapitał zapasowy	Kapitał z wyceny opcji	Pozostałe kapitały/różnice kursowe z przeliczenia jednostek podporządkowanych	Wynik netto	Kapitał własny przypadający akcjonariuszom jednostki dominującej	Kapitały przypadające akcjonariuszom niekontrolującym	Kapitał własny wraz z kapitałami akcjonariuszy mniejszościowych
Stan na 31 grudnia 2015	6 509 482,30	312 423 026,32	-35 131 379,85	-25 785 799,10	27 616 454,29	285 631 783,96	43 526 215,57	329 157 999,52
Podwyższenie kapitału	0,00	0,00	0,00	0,00	0,00	0,00	0,00	0,00
Zysk (strata) netto roku obrotowego	0,00	0,00	0,00	0,00	1 699 311,41	1 699 311,41	0,00	1 699 311,41
Różnice kursowe z przeliczenia sprawozdań finansowych jednostek zagranicznych	0,00	0,00	0,00	-709 127,13	0,00	-709 127,13	0,00	-709 127,13
Podział wyniku za 2015 rok:	0,00	27 616 454,29	0,00	0,00	-27 616 454,29	0,00	0,00	0,00
Dokupienie udziałów od mniejszości	0,00	0,00	0,00	0,00	0,00	0,00	0,00	0,00
Program managerski	0,00	746 049,91	0,00	0,00	0,00	746 049,91	0,00	746 049,91
Wynik mniejszości	0,00	0,00	0,00	0,00	0,00	0,00	2 540 208,47	2 540 208,47
Inne	0,00	34 650,14	0,00	0,00	0,00	34 650,14	0,00	34 650,14
Kapitał z wyceny opcji	0,00	0,00	-56 882,91	0,00	0,00	-56 882,91	0,00	-56 882,91
Stan na 31 marca 2016	6 509 482,30	340 820 180,65	-35 188 262,76	-26 494 926,24	1 699 311,41	287 345 785,37	46 066 424,04	333 412 209,39

Skonsolidowane sprawozdanie ze zmian w kapitale własnym (dane porównawcze)

01.01.2015-31.12.2015	Kapitał akcyjny	Pozostałe kapitały / kapitał zapasowy	Kapitał z wyceny opcji	Pozostałe kapitały/różnice kursowe z przeliczenia jednostek podporządkowanych	Wynik netto	Kapitał własny przypadający akcjonariuszom jednostki dominującej	Kapitały przypadające akcjonariuszom niekontrolującym	Kapitał własny wraz z kapitałami akcjonariuszy mniejszościowych
Stan na 31 grudnia 2014	6 503 950,70	299 511 274,16	0,00	-35 192 635,42	36 248 167,42	307 070 756,86	35 708 619,65	342 779 376,51
Podwyższenie kapitału	5 531,60	0,00	0,00	0,00	0,00	5 531,60	0,00	5 531,60
Zysk (strata) netto roku obrotowego	0,00	0,00	0,00	0,00	27 616 454,29	27 616 454,29	0,00	27 616 454,29
Różnice kursowe z przeliczenia sprawozdań finansowych jednostek zagranicznych	0,00	0,00	0,00	9 406 836,32	0,00	9 406 836,32	0,00	9 406 836,32
Podział wyniku za 2014 rok:	0,00	36 248 167,42	0,00	0,00	-36 248 167,42	0,00	0,00	0,00
-przekazanie na kapitał zapasowy	0,00	25 841 846,30	0,00	0,00	0,00	25 841 846,30	0,00	25 841 846,30
-wypłata dywidendy	0,00	10 406 321,12	0,00	0,00	0,00	10 406 321,12	-2 134 467,98	8 271 853,14
Dokupienie udziałów od mniejszości	0,00	-14 708 798,43	0,00	0,00	0,00	-14 708 798,43	-3 912 478,22	-18 621 276,66
Program managerski	0,00	1 078 005,25	0,00	0,00	0,00	1 078 005,25	0,00	1 078 005,25
Wynik mniejszości	0,00	0,00	0,00	0,00	0,00	0,00	13 809 768,89	13 809 768,89
Inne	0,00	700 699,04	0,00	0,00	0,00	700 699,04	54 773,23	755 472,27
Kapitał z wyceny opcji	0,00	0,00	-35 131 379,85	0,00	0,00	-35 131 379,85	0,00	-35 131 379,85
Stan na 31 grudnia 2015	6 509 482,30	312 423 026,32	-35 131 379,85	-25 785 799,10	27 616 454,29	285 631 783,95	43 526 215,57	329 157 999,52

01.01.2015-31.03.2015	Kapitał akcyjny	Pozostałe kapitały / kapitał zapasowy	Pozostałe kapitały/różnice kursowe z przeliczenia jednostek podporządkowanych	Wynik netto	Kapitał własny przypadający akcjonariuszom jednostki dominującej	Kapitały przypadające akcjonariuszom niekontrolującym	Kapitał własny wraz z kapitałami akcjonariuszy mniejszościowych
Stan na 31 grudnia 2014	6 503 950,70	299 511 274,16	-35 192 635,42	36 248 167,42	307 070 756,86	35 708 619,65	342 779 376,51
Zysk (strata) netto roku obrotowego	0,00	0,00	0,00	9 961 884,80	9 961 884,80	0,00	9 961 884,80
Podwyższenie kapitału	0,00		0,00	0,00	0,00	0,00	0,00
Wypłata dywidendy	0,00	0,00	0,00	0,00	0,00		0,00
Różnice kursowe z przeliczenia sprawozdań finansowych jednostek zagranicznych	0,00		-1 100 476,46	0,00	-1 100 476,46	0,00	-1 100 476,46
Opcja kapitałowa	0,00		0,00	0,00	0,00	0,00	0,00
Przekazanie wyniku za 2014 rok	0,00	36 248 167,42	0,00	-36 248 167,42	0,00	0,00	0,00
Dokupienie udziałów od mniejszości	0,00	-13 993 729,21	0,00	0,00	-13 993 729,21	-4 186 270,79	-18 180 000,00
Program managerski	0,00	269 501,31	0,00	0,00	269 501,31	0,00	269 501,31
Wynik mniejszości	0,00	0,00	0,00	0,00	0,00	1 861 711,55	1 861 711,55
Inne	0,00	35 307,19	0,00	0,00	35 307,19	0,00	35 307,19
Stan na 31 marca 2015	6 503 950,70	322 070 520,87	-36 293 111,88	9 961 884,80	302 243 244,49	33 384 060,40	335 627 304,89

**INFORMACJA DODATKOWA
DO SKRÓCONEGO RAPORTU
GRUPY KAPITAŁOWEJ ZA I KWARTAŁ 2016 ROKU**

1. Informacje ogólne dotyczące Grupy Kapitałowej Work Service

1.1. Jednostka Dominująca

Jednostką Dominującą w Grupie Kapitałowej Work Service jest spółka Work Service SA. Siedziba Spółki Dominującej mieści się we Wrocławiu, przy ul. Gwiaździstej 66. Spółka została utworzona aktem notarialnym z dnia 12 grudnia 2000 roku sporządzonym w Kancelarii Notarialnej w Oleśnicy (Rep. A Nr 7712/2000). Spółka jest zarejestrowana w Krajowym Rejestrze Sądowym, w Rejestrze Przedsiębiorców, prowadzonym przez Sąd Rejonowy dla Wrocławia – Fabrycznej we Wrocławiu Wydział VI Gospodarczy Krajowego Rejestru Sądowego pod numerem KRS 0000083941. Spółka została wpisana do rejestru przedsiębiorców Krajowego Rejestru Sądowego w dniu 28 stycznia 2002 roku. Work Service SA jest sukcesorem Work Service Spółka z o.o.

Podstawowym przedmiotem działalności Spółki według Polskiej Klasyfikacji Działalności (PKD 7820Z) jest działalność związana z rekrutacją i udostępnianiem pracowników.

Work Service SA jest agencją zatrudnienia specjalizującą się w pośrednictwie pracy, w nowoczesnych rozwiązaniach kadrowych, świadczącą usługi w obszarze rekrutacji, dostarczania do klientów wykwalifikowanych pracowników, doradztwa i zarządzania zasobami ludzkimi.

Nazwa firmy, adres siedziby i numery telekomunikacyjne:

Nazwa firmy	Work Service SA
Forma prawna	Spółka Akcyjna
Adres	53-413 Wrocław ul. Gwiaździsta 66
Telefon	+48 (071) 37 10 900
Fax	+48 (071) 37 10 938
E-mail	work@workservice.pl
Strona internetowa	www.workservice.pl

Work Service SA działa na podstawie prawa polskiego. Podstawą działalności Spółki są: Kodeks Spółek Handlowych oraz regulaminy Walnego Zgromadzenia, Rady Nadzorczej i Zarządu.

1.2. Podstawowe informacje o Grupie Kapitałowej Work Service

Wprowadzenie do skonsolidowanego sprawozdania za pierwszy kwartał 2016 roku zostało sporządzone na podstawie sprawozdań finansowych jednostek wchodzących w skład Grupy Kapitałowej i zestawione w taki sposób, aby Grupa stanowiła jedną jednostkę.

Podstawą sporządzenia skonsolidowanego sprawozdania jest sprawozdanie Spółki Dominującej sporządzone zgodnie z Międzynarodowymi Standardami Rachunkowości Finansowej, które zostały zatwierdzone przez Unię Europejską i przekształcone sprawozdania finansowe spółek zależnych. Skonsolidowane sprawozdanie finansowe skorygowane zostało o kwoty wzajemnych przychodów, kosztów, marży niezrealizowanej oraz rozrachunków wynikających z transakcji pomiędzy jednostkami Grupy. Jednostkowe sprawozdania finansowe stanowiące podstawę sporządzenia skonsolidowanego sprawozdania finansowego sporządzone zostały przy założeniu kontynuacji działalności gospodarczej jednostek wchodzących w skład Grupy Kapitałowej w dającej się przewidzieć przyszłości oraz przekonaniu, że nie istnieją okoliczności wskazujące na zagrożenie kontynuacji działalności.

Przedmiotem działalności spółek wchodzących w skład Grupy Kapitałowej jest :

- praca tymczasowa – oferowanie pracy pracowników czasowych;
- merchandising i promocje – profesjonalna obsługa procesu sprzedaży;
- rekrutacja pracowników, doradztwo personalne;
- obsługa kadrowo – płacowa;
- outsourcing.

Skład Zarządu Work Service SA na dzień 31 marca 2016

- | | |
|-----------------------------|--------------|
| • Maciej Witucki | - Prezes |
| • Dariusz Rochman | - Wiceprezes |
| • Hubert Rozpędek | - Wiceprezes |
| • Robert Knights | - Wiceprezes |
| • Paul Andrew Christodoulou | - Wiceprezes |
| • Tomasz Ślęzak | - Wiceprezes |
| • Iwona Szmitkowska | - Wiceprezes |

W pierwszym kwartale 2016 roku nie było zmian w składzie Zarządu Work Service SA

Skład Rady Nadzorczej Work Service SA na dzień 31 marca 2016

- | | |
|-------------------------|--------------------------------------|
| • Panagiotis Sofianos | - Przewodniczący Rady Nadzorczej |
| • Tomasz Misiak | - Wiceprzewodniczący Rady Nadzorczej |
| • Wiesław Skrobowski | - Członek Rady Nadzorczej |
| • Everett Kamin | - Członek Rady Nadzorczej |
| • Pierre Mellinger | - Członek Rady Nadzorczej |
| • Piotr Maciej Kamiński | - Członek Rady Nadzorczej |
| • Piotr Żabski | - Członek Rady Nadzorczej |
| • Tomasz Hanczarek | - Członek Rady Nadzorczej |
| • Geza Szephalmi | - Członek Rady Nadzorczej |

Rada Nadzorcza Work Service SA powołała w trybie kooptacji nowego członka Rady Nadzorczej – Pana Tomasza Hanczarka. Uchwała wchodzi w życie 10 stycznia 2016 r.

Według stanu na dzień 31 marca 2016 roku w skład Grupy Kapitałowej Work Service wchodzi następujące podmioty gospodarcze:

Spółki z udziałem kapitałowym Work Service SA - bezpośrednim					
Nazwa firmy	Siedziba	Data objęcia kontroli	Procent posiadanego kapitału zakładowego	Udział % w ogólnej liczbie głosów na Walnym Zgromadzeniu	Metoda konsolidacji
Finance Care Sp. z o.o.	53-413 Wrocław, ul. Gwiaździsta 66	29.12.2005	100,00%	100,00%	Pełna
Industry Personnel Services Sp. z o.o.	53-413 Wrocław, ul. Gwiaździsta 66	30.11.2003	100,00%	100,00%	Pełna
Exact Systems SA	42-200 Częstochowa, ul.Focha 53	24.09.2007	76,00%	76,00%	Pełna
People Care Sp. z o.o.	53-413 Wrocław, ul. Gwiaździsta 66	30.04.2007	100,00%	100,00%	Pełna
Work Service International Sp. z o.o.	53-413 Wrocław, ul. Gwiaździsta 66	06.07.2006	100,00%	100,00%	Pełna
Proservice Worldwide (Cypr) Ltd.	Nicosia, Agiou Pavlou 15, Ledra House, Agios Andreas P.C.1105	04.04.2008	100,00%	100,00%	Pełna
Medi Staff Sp. z o.o.	53-413 Wrocław, ul. Gwiaździsta 66	19.02.2010	100,00%	100,00%	Pełna
Sellpro Sp. z o.o.	53-413 Wrocław, ul. Gwiaździsta 66	20.03.2009	100,00%	100,00%	Pełna
Virtual Cinema Studio Sp. z o.o.	53-413 Wrocław, ul. Gwiaździsta 66	20.12.2002	50,00%	50,00%	Nie podlega konsolidacji
Krajowe Centrum Pracy Sp. z o.o.	53-413 Wrocław, ul. Gwiaździsta 66	16.05.2011	75,00%	75,00%	Pełna
IT Kontrakt Sp. z o.o.	53-413 Wrocław, ul. Gwiaździsta 66	05.04.2012	84,18%	84,18%	Pełna
WS Cyprus Ltd.	Afroditis, 25 Clarion Business Centre 1060 Nicosia Cyprus	19.12.2012	100,00%	100,00%	Pełna
Antal International Sp. z o.o.	02-566 Warszawa, ul. Puławska 2	30.09.2013	100,00%	100,00%	Pełna
Prohuman 2004 Kft.	194 Budapest, Kiss János altábornagy utca 32.	21.12.2013	75,00%	75,00%	Pełna
Work Express Sp. z o.o.	40-265 Katowice, ul. Murckowska 14	02.01.2014	100,00%	100,00%	Pełna
Work Service SPV Sp. z o.o.	53-413 Wrocław, ul. Gwiaździsta 66	29.01.2014	76,90%	76,90%	Pełna
Work Service Finance Sp. z o.o.	53-413 Wrocław, ul. Gwiaździsta 66	08.01.2015	100,00%	100,00%	Pełna
Work Service Czech s.r.o.	Londýnská 730/59, Vinohrady, 120 00 Praha 2	30.01.2004	100,00%	100,00%	Pełna

Nazwa firmy	Siedziba	Data objęcia kontroli	Procent posiadanego przez jednostkę zależną kapitału zakładowego	Udział % jednostki zależnej w ogólnej liczbie głosów na Walnym Zgromadzeniu	Metoda konsolidacji
Spółki powiązane z Proservice Worldwide (Cypr) Ltd.					
ZAO Work Service Russia	Moskwa, Biuro 45 Olkhovskaya ST, bld.1 105066	04.04.2008	99,00%	99,00%	Pełna
ProService Worldwide Limited, Brytyjskie Wyspy Dziewicze	Brytyjskie Wyspy Dziewicze, Office of Aleman, Cordero, Galindo & Lee Trust (BVI) Limited, skr.poczt.3175, Road Town Tortola	04.04.2008	100,00%	100,00%	Pełna
Janveer Limited (BVI)	Quijano Chambers, P.O. Box 3159, Road Town, Tortola, BVI	01.04.2015	100,00%	100,00%	Pełna

Spółki powiązane z ZAO Work Service Russia					
EMG Management	191015, Petersburg, Kałużski pereulok, bud 3A	10.02.2015	100,00%	100,00%	Pełna
EMG Leasing	191015, Petersburg, Kałużski pereulok, bud 3	10.02.2015	100,00%	100,00%	Pełna
IT Kontrakt o.o.o.	4th floor, bld. 23, 38 A, 2nd Khutorskaya str., Moscow	12.02.2015	100,00%	100,00%	Pełna

Spółki powiązane przez Work Service International Sp. z o. o.					
Work Service Slovakia s.r.o.	831 03 Bratislava, Škultétyho 1	04.09.2007	53,5%	53,5%	Pełna
Work Service SPV Sp. z o.o.	53-413 Wrocław, ul. Gwiaździsta 66	29.01.2014	15,29%	15,29%	Pełna
ZAO Work Service Russia	Moskwa, Biuro 45 Olkhovskaya ST, bld.1 105066	20.02.2013	1,00%	1,00%	Pełna

Spółki powiązane przez Work Service Czech s.r.o.					
Antal International s.r.o.	Anglicka 140/20, Vinohrady, 120 00 Praha 2	19.09.2014	100,00%	100,00%	Pełna

Nazwa firmy	Siedziba	Data objęcia kontroli	Procent posiadanego przez jednostkę zależną kapitału zakładowego	Udział % jednostki zależnej w ogólnej liczbie głosów na Walnym Zgromadzeniu	Metoda konsolidacji
Spółki powiązane przez Exact Systems SA					
Automotive Assembly System Sp. z o. o.	53-413 Wrocław, ul. Gwiaździsta 66	01.03.2007	100,00%	100,00%	Pełna
Exact System Czech Republik s.r.o.	Štramberská 2976/25, Ostrava - Vitkovice, PSC 703 00	29.01.2007	100,00%	100,00%	Pełna
Exact System Slovakia s.r.o.	010 01 Žilina, Jána Kalinčiaka 22	17.10.2006	100,00%	100,00%	Pełna
ZAO Exact Systems Russia	24 Surikova Street, 125080 Moscow	21.03.2011	100,00%	100,00%	Pełna
Exact Systems Kalite Kontrol Ltd. Sti.	Akdeniz Mah. Vali Kazım Dirik Cad. No: 32/32 Konak Izmir	03.04.2012	99,00%	99,00%	Pełna
Exact Systems s.r.l. Rumunia	27 Unirii Bulevard, Building 15, sc.1, floor 7, apt.19 District 5, Bucharest Zip code 040103	24.09.2007	99,97%	99,97%	Pełna
Exact Systems Ltd.	Afroditis, 25 Clarion Business Centre 1060 Nicosia Cyprus	19.12.2012	100,00%	100,00%	Pełna
Exact Systems Ltd. (UK)	Unit 1, Cottesbrook Park, Heartlands Business Park, Daventry, NN118YL, England	15.11.2013	100,00%	100,00%	Pełna
Work Service SPV Sp. z o.o.	53-413 Wrocław, ul. Gwiaździsta 66	29.01.2014	6,99%	6,99%	Pełna
Exact Systems Hungary LLC	Hungaria krt.140-144, 1146 Budapest	10.07.2015	100,00%	100,00%	Pełna
Control + Rework Service NV	Hoogstraat 69 3600 Genk Belgium	15.09.2015	100,00%	100,00%	Pełna
Control + Rework Service Polska Sp. z o.o.	44-100 Gliwice ul. Wiejska 52	15.09.2015	100,00%	100,00%	Pełna
Exact Systems Technology (Shanghai) Co.,Ltd.	331 North Caoxi Road, Office no 1750, Xuhui District, Shanghai, 200030, China	19.02.2016	100%	100%	Pełna

Spółki powiązane przez Industry Personnel Services Sp. z o.o.					
Work Service Slovakia s.r.o.	831 03 Bratislava, Škultétyho 1	05.05.2011	46,5%	46,5%	Pełna
Krajowe Centrum Pracy Sp. z o.o.	53-413 Wrocław, Gwiaździsta 66	28.03.2013	25,00%	25,00%	Pełna

Spółki powiązane przez Work Service Slovakia s.r.o.					
Work Service Outsourcing Slovakia s.r.o.	831 03 Bratislava, Škultétyho 1	05.09.2011	100,00%	100,00%	Pełna

Nazwa firmy	Siedziba	Data objęcia kontroli	Procent posiadanego przez jednostkę zależną kapitału zakładowego	Udział % jednostki zależnej w ogólnej liczbie głosów na Walnym Zgromadzeniu	Metoda konsolidacji
Spółki powiązane przez Automotive Assembly System Sp. z o.o.					
Exact Systems Kalite Kontrol Ltd. Sti.	Akdeniz Mah. Vali Kazim Dirik Cad. No: 32/32 Konak Izmir	03.04.2012	1,00%	1,00%	Pełna
Exact Systems s.r.l. Rumunia	27 Unirii Boulevard, Building 15, sc.1, floor 7, apt.19 District 5, Bucharest Zip code 040103	24.09.2007	0,03%	0,03%	Pełna

Spółki powiązane przez IT Kontrakt Sp. z o.o.					
IT Kontrakt Centrum Kształcenia Sp. z o.o.	53-413 Wrocław, ul. Gwiaździsta 66	05.04.2012	100,00%	100,00%	Pełna
Stermedia Sp. z o.o.	ul. Nowa 6 50-082 Wrocław	25.07.2012	75,40%	75,40%	Pełna
ITK Cyprus Ltd.	Afroditis, 25 Clarion Business Centre 1060 Nicosia Cyprus	19.12.2012	100,00%	100,00%	Pełna
Work Service SPV Sp. z o.o.	53-413 Wrocław, ul. Gwiaździsta 66	29.01.2014	0,82%	0,82%	Pełna
IT Kontrakt AG	Pfaffikon, Churerstrasse 47, Szwajcaria	28.10.2014	100,00%	100,00%	Pełna
IT Service Sp. z o.o.	Warszawa, ul. Puławska nr 479, lok. 4	30.06.2015	75,00%	75,00%	Pełna

Spółki powiązane przez Prohuman 2004 Kft					
Prohuman Outsourcing Kft.	1194 Budapest, Kiss János altábornagy utca 32.	21.12.2013	100,00%	100,00%	Pełna
Human Existence Kft.	3525 Miskole, Arany Janos ter.1. mfsz 18.	08.07.2014	76,00%	76,00%	Pełna
Enloyd Kft.	1194 Budapesr, Kiss Janos altábornagy utca 32, Hungary	16.02.2015	100,00%	100,00%	Pełna
HR GLOBAL d.o.o.	Ljubljana, Cesta 24. Junija 25, 1231 Ljubljana-Crnuce	03.12.2015	100,00%	100,00%	Pełna
HR Rent Kft	7743 Romonya, Béke utca 51	10.12.2015	100,00%	100,00%	Pełna
Profield 2008 Kft	2724 Újlengyel, Ady Endre utca 41	17.12.2015	100,00%	100,00%	Pełna

Nazwa firmy	Siedziba	Data objęcia kontroli	Procent posiadanego przez jednostkę zależną kapitału zakładowego	Udział % jednostki zależnej w ogólnej liczbie głosów na Walnym Zgromadzeniu	Metoda konsolidacji
Spółki powiązane przez HR GLOBAL d.o.o.					
Naton kadrovsko svetovanje d.o.o.	Ljubljana, Cesta 24. Junija 25, 1231 Ljubljana-Crnuce	03.12.2015	100,00%	100,00%	Pełna

Spółki powiązane przez Work Express Sp. z o.o.					
Outsourcing Solutions Partner Sp. z o.o.	ul. Murckowska 14, 40-265 Katowice	02.01.2014	100,00%	100,00%	Pełna
Clean24h Sp. z o.o.	ul. Bankowa 20, 42-320 Niegowa	02.01.2014	100,00%	100,00%	Pełna
LogistykaPL Sp. z o.o.	ul. Warszawska 1, 42-350 Koziegłowy	02.01.2014	100,00%	100,00%	Pełna
Workbus Sp. z o.o.	Batalionów Chłopskich 8, 42-425 Kroczyce	02.01.2014	100,00%	100,00%	Pełna

Spółki powiązane przez Work Service GmbH & Co.KG					
Exact Systems GmbH Germany	02826 Gorlitz, Emmerichstr.43	12.08.2009	100,00%	100,00%	Pełna
IT Kontrakt GmbH	An den Treptowers 1 D-12435 Berlin	05.04.2012	100,00%	100,00%	Pełna
Work Service 24 GmbH	An den Treptowers 1 D-12435 Berlin	23.08.2011	100,00%	100,00%	Pełna
Work Service Deutschland GmbH	Mainzer Strasse 178, 67547 Worms	26.06.2014	100,00%	100,00%	Pełna
Work Service Outsourcing Deutschland GmbH	Domhof 8, 48268 Greven	26.06.2014	100,00%	100,00%	Pełna
Work Service GP GmbH	Gauermannngasse 2 1010 Wiedeń	24.03.2014	100,00%	100,00%	Pełna
Enloyd GmbH	Berlin, An den Treptowers 1, 12435	21.11.2014	100,00%	100,00%	Pełna

Spółki powiązane przez Work Service SPV Sp. z o.o.					
Work Service GmbH & Co.KG	c/o CMS Hasche Sigle, Breite Str. 3, 40213 Düsseldorf	26.06.2014	51,00%	51,00%	Pełna

Spółki powiązane przez Work Service Deutschland GmbH					
Work Service Fahrschule GmbH	Domhof 8, 48268 Greven	29.07.2015	100,00%	100,00%	Pełna

Podmiotami zależnymi od Spółki Dominującej są podmioty objęte konsolidacją sprawozdań finansowych, tj. wszystkie spółki Grupy za wyjątkiem Spółki Virtual Cinema Studio Sp. z o.o.

Z uwagi na fakt, iż Work Service SA nie posiada nad spółką Virtual Cinema Studio Sp. z o.o. kontroli rozumianej zgodnie z § 19 MSSF 3, jako „zdolność do kierowania polityką finansową i operacyjną jednostki lub przedsięwzięciem w celu osiągnięcia korzyści z jej działalności” nie konsoliduje jej metodą nabycia. Z kolei zastosowanie zasady istotności, o której mowa § 31 MSR 1, powoduje wyłączenie tej spółki z konsolidacji metodą praw własności jako podmiotu zależnego.

Fakt wyłączenia wyżej wymienionej spółki z konsolidacji nie wpływa na decyzje gospodarcze podejmowane przez użytkowników na podstawie sprawozdania finansowego.

Struktura Grupy Kapitałowej Work Service na dzień 31.03.2016

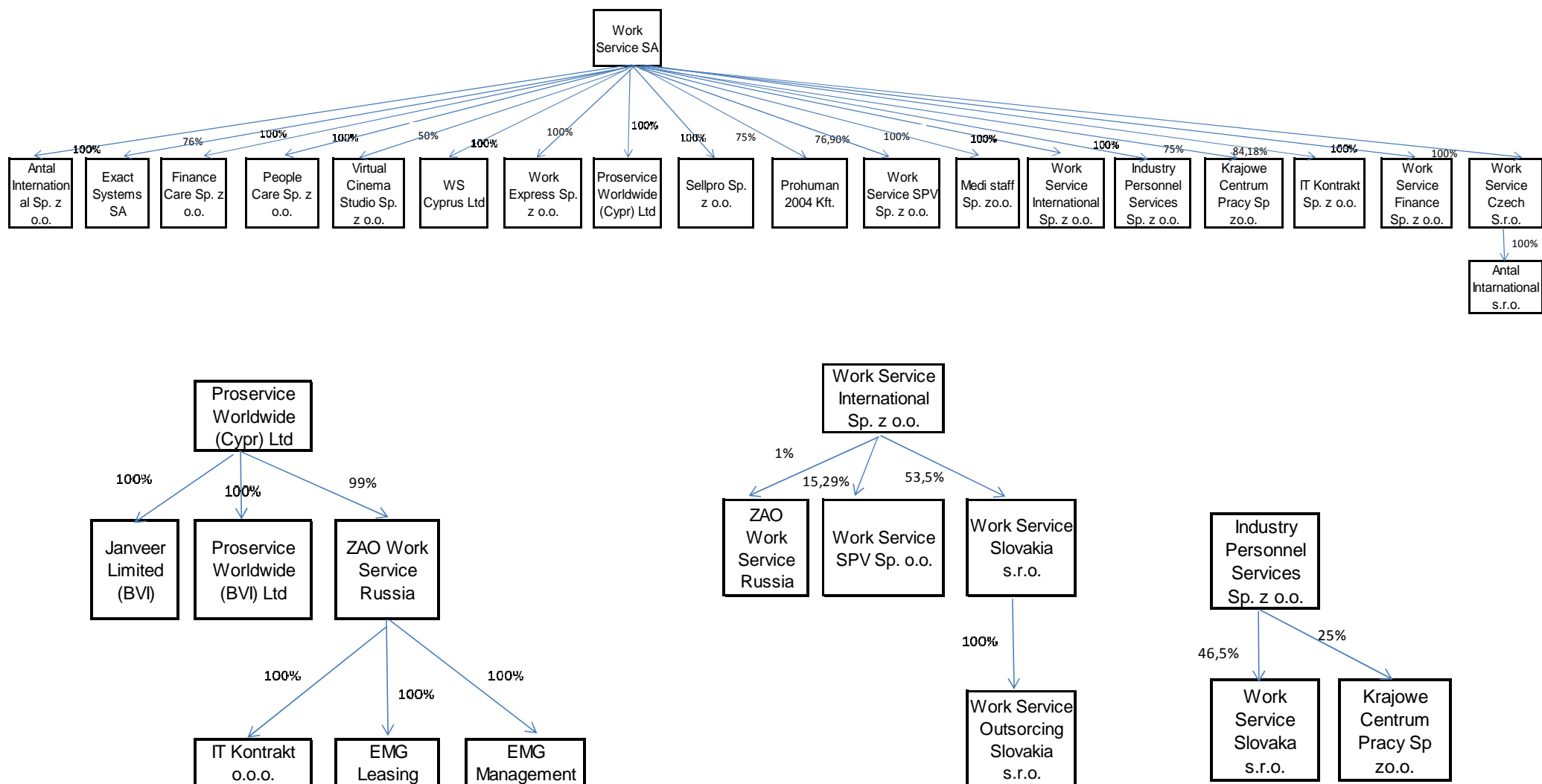

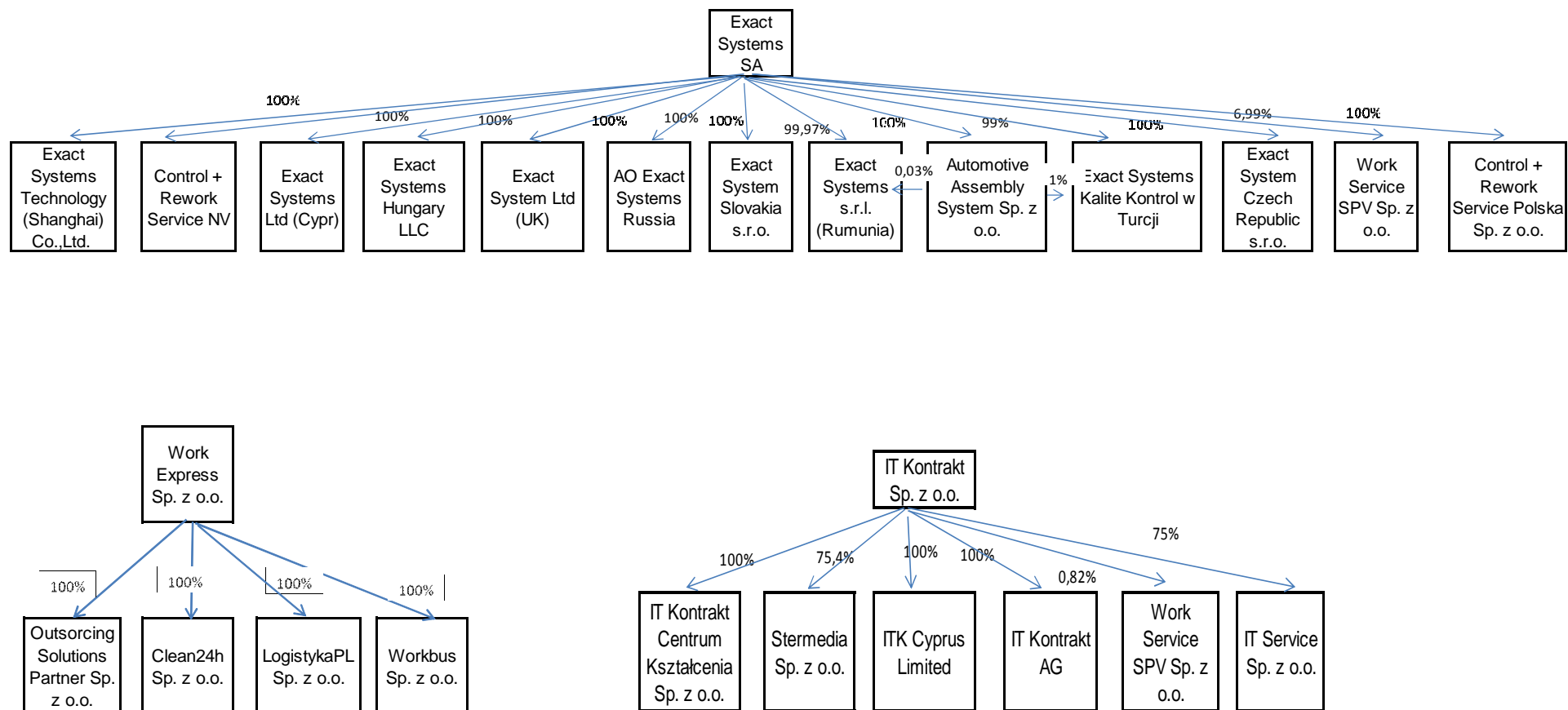

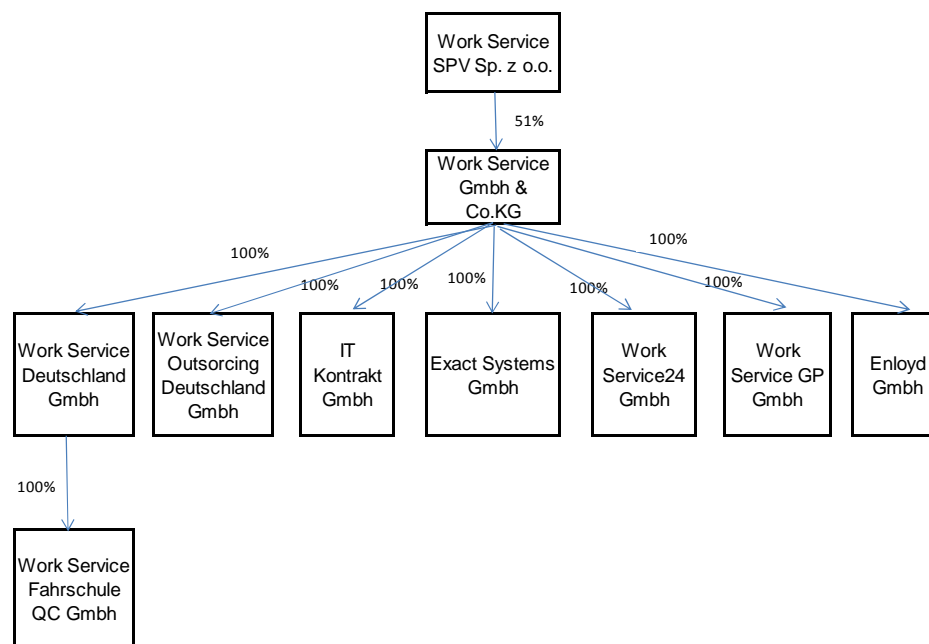
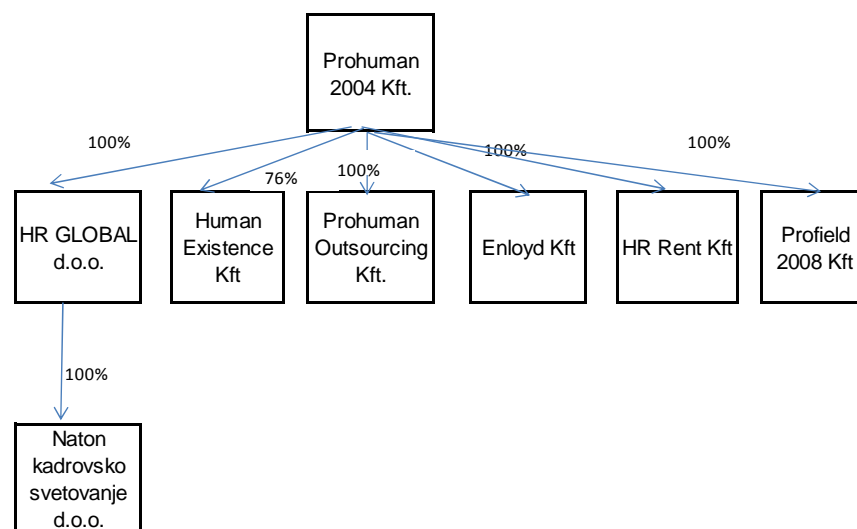

1.3. Przedmiot działalności spółek z Grupy Kapitałowej Work Service

Grupa Kapitałowa Work Service świadczy usługi w obszarze zarządzania zasobami ludzkimi. Specjalizuje się w poszukiwaniu i rekrutacji wykwalifikowanych pracowników, doradztwie personalnym, outsourcingu funkcji związanych z zarządzaniem kadrami i procesami pomocniczymi w przedsiębiorstwach oraz oferowaniu rozwiązań opartych o wykorzystanie umów o pracę tymczasową. Grupa Kapitałowa prowadzi działalność na terenie całego kraju za pośrednictwem biur regionalnych i przedstawicielstw oraz za granicą na terenie Europy i Azji. Działalność Grupy Kapitałowej Work Service oparta jest na umiejętności połączenia potrzeb przedsiębiorstw w zakresie optymalizacji kosztów i struktury zatrudnienia, z dostępnymi zasobami rynku pracy, czyli ilością osób aktywnych zawodowo, ich kwalifikacjami i kosztem pracy.

Work Service SA – jest to Spółka Dominująca w Grupie Work Service. Działalność spółki oparta jest na świadczeniu usług: pracy tymczasowej, doradztwa personalnego, rekrutacji, oceny kompetencji, outplacementu, prowadzenia kadr i naliczania wynagrodzeń.

People Care Sp. z o.o. - głównym przedmiotem działalności spółki są usługi paramedyczne, począwszy od usług wspierających kobiety ciężarne (np. zakupy z ekspertem, dostosowywanie wnętrza pod potrzeby i bezpieczeństwo małych dzieci), poprzez opiekę nad noworodkami, niemowlętami i małymi dziećmi. Oferowane usługi opieki wykonywane są przez położne, opiekunki oraz guwernantki.

Finance Care Sp. z o.o. – w ramach współpracy z firmami ubezpieczeniowymi oraz bankami spółka Finance Care świadczy usługi outsourcingowe dla wymienionych podmiotów.

Industry Personnel Services Sp. z o.o. - realizuje zadania związane z prowadzeniem projektów zarządzania wydzielonymi częściami lub całymi zakładami produkcyjnymi.

Sellpro Sp. z o.o. - merchandising i promocje – profesjonalna obsługa procesu sprzedaży, realizuje również usługi związane z rekrutacją i udostępnianiem pracowników, doradztwem w zakresie prowadzenia działalności gospodarczej i zarządzania, działalność związaną z bazami danych, badanie rynku.

Medi Staff Sp. z o.o. - przedmiotem działalności Spółki są kompleksowe usługi sprzątania i czyszczenia obiektów służby zdrowia, innych obiektów użyteczności publicznej oraz obiektów podmiotów prywatnych.

Work Service International Sp. z o.o. – realizuje usługi związane z pracą tymczasową oraz rekrutacją pracowników na rynkach międzynarodowych.

Work Service Czech s.r.o. – realizuje usługi związane z pracą tymczasową, outsourcingiem oraz rekrutacją pracowników na rynku czeskim.

Work Service Slovakia s.r.o. - spółka pośrednio zależna od Work Service SA poprzez spółkę Industry Personnel Services Sp. z o.o., która jest większościowym wspólnikiem oraz Work Service International Sp. z o.o. (która posiada pozostałe udziały w Work Service Slovakia s.r.o.). Spółka realizuje zakres usług analogiczny do oferowanych przez Spółkę Dominującą na rynku krajowym, lecz na Słowacji.

Work Service Outsourcing Slovakia s.r.o. – kapitał zakładowy spółki wynosi 5.000 euro i w całości został objęty przez Work Service Slovakia s.r.o. Przedmiotem działalności spółki jest m.inn. doradztwo personalne, opracowywanie i sprzedaż badań i analiz rynków pracy.

Work Service24 Gmbh – spółka pośrednio zależna od Work Service SA, której 100% właścicielem jest Work Service Gmbh & Co. KG. Siedzibą spółki jest Hoppegarten pod Berlinem. Przedmiotem działalności spółki jest pośrednictwo na rynku pracy (włącznie z usługami headhuntingu, prowadzeniem rekrutacji), wynajmowanie pracowników (praca tymczasowa), opracowywanie i sprzedaż badań i analiz rynków pracy.

Exact Systems S.A. - spółka świadczy wyspecjalizowane usługi w zakresie kontroli, selekcji oraz naprawy komponentów i podzespołów przede wszystkim w branży motoryzacyjnej, ale również teleinformatycznej.

Exact Systems s.r.l. – spółka pośrednio zależna od Work Service SA poprzez spółki Exact Systems S.A. (99,97%) oraz Automotive Assembly Systems Sp. z o.o. (0,03%). Spółka dedykowana do obsługi rynku rumuńskiego, świadczy usługi w zakresie kontroli, selekcji oraz naprawy komponentów i podzespołów przede wszystkim w branży motoryzacyjnej.

Automotive Assembly Systems Sp. z o.o. - spółka świadczy usługi w zakresie podmontażu, polegającego na łączeniu dwóch/ trzech komponentów w jedną całość stanowiącą moduł lub gotowy komponent, który potem może być dalej montowany w wyrobie gotowym.

Exact Systems Slovakia s.r.o. - spółka dedykowana do obsługi rynku słowackiego, świadczy usługi w zakresie kontroli, selekcji oraz naprawy komponentów i podzespołów przede wszystkim w branży motoryzacyjnej.

Exact Systems Czech Republic s.r.o. - spółka dedykowana do obsługi rynku czeskiego, świadczy usługi w zakresie kontroli, selekcji oraz naprawy komponentów i podzespołów przede wszystkim w branży motoryzacyjnej.

Exact Systems Gmbh - spółka dedykowana do obsługi rynku niemieckiego, świadczy usługi w zakresie kontroli, selekcji oraz naprawy komponentów i podzespołów przede wszystkim w branży motoryzacyjnej.

Exact Systems Kalite Kontrol Ltd. Sti. - 99% udziałów w tej spółce zostało objętych przez spółkę Exact Systems S.A. (w 76% zależną od Work Service SA), a 1% udziałów zostało objętych przez Automotive Assembly Systems Sp. z o.o. (zależną w 100% od spółki Exact Systems S.A., która w 76% jest zależna od Spółki Dominującej) Spółka dedykowana jest do obsługi rynku tureckiego, świadczy usługi w zakresie kontroli, selekcji oraz naprawy komponentów i podzespołów przede wszystkim w branży motoryzacyjnej.

AO Exact Systems z siedzibą w Moskwie (Rosja) – spółka pośrednio zależna od Work Service SA, 100 % właścicielem tej spółki jest spółka Exact Systems S.A. (w 76% zależna od Work Service SA). Spółka jest dostawcą rozwiązań w zakresie selekcji, naprawy, sortowania części i komponentów oraz wyrobów gotowych dla firm branży motoryzacyjnej w Federacji Rosyjskiej i na Ukrainie. Odbiorcami usług świadczonych przez spółkę są w szczególności dostawcy i poddostawcy dla przemysłu motoryzacyjnego oraz producenci samochodów, a także zakłady o profilu produkcji wielkoseryjnej z branży elektronicznej i AGD.

Exact Systems Technology (Shanghai) Co.,Ltd. - spółka dedykowana do obsługi rynku chińskiego, świadczy usługi w zakresie kontroli, selekcji oraz naprawy komponentów i podzespołów przede wszystkim w branży motoryzacyjnej.

Exact Systems Limited – Spółka w 100% zależna od Exact Systems S.A. Głównym przedmiotem działalności spółki jest finansowanie spółek z Grupy Exact Systems w formie udzielania pożyczek zawartych na warunkach rynkowych. Do 30 grudnia 2014 w zakres działalności spółki wchodziło również udzielanie praw na korzystanie z praw własności intelektualnej

Exact Systems Ltd (UK) - 100% udziałów w tej spółce zostało objętych przez spółkę Exact Systems S.A., która w 76% jest zależna od Spółki Dominującej. Spółka dedykowana jest do obsługi rynku w Wielkiej Brytanii, świadczy usługi w zakresie kontroli, selekcji oraz naprawy komponentów i podzespołów przede wszystkim w branży motoryzacyjnej.

Proservice Worldwide (Cyprus) Limited – statutowy przedmiot działalności spółki obejmuje bardzo szeroki zakres aktywności gospodarczej możliwej do podjęcia w granicach wyznaczonych wymogami wynikającymi z obowiązujących przepisów prawa, w tym m.in.: działalność handlowa, zarządcza, doradcza (w tym świadczenie usług doradczych na rzecz spółek należących do tej samej grupy kapitałowej), udzielanie wsparcia (w tym finansowego) na rzecz spółek należących do tej samej grupy kapitałowej, działalność turystyczna i hotelarska, a także prowadzenie i podejmowanie jakiejkolwiek innej działalności oraz wykonywanie jakichkolwiek czynności, uznanych przez zarząd za wskazane ze względu na cele spółki oraz która może pośrednio lub bezpośrednio zwiększać wartość spółki lub rentowność jakiejkolwiek działalności, własności lub praw spółki. Spółka nie prowadzi obecnie działalności operacyjnej.

Proservice Worldwide Limited z siedzibą na Brytyjskich Wyspach Dziewiczych – zadaniem spółki jest realizacja obsługi outsourcingu personalnego – kluczowych klientów grupy Proservice – poza granicami Federacji Rosyjskiej.

ZAO Work Service Russia - spółka zajmująca się obszarem outsourcingu na terenie Federacji Rosyjskiej, świadczy usługi w zakresie outsourcingu logistyki, merchandisingu przemysłowego i usług konsultingowych.

WS Cyprus Limited – Spółka w 100% zależna od Work Service SA. Głównym przedmiotem działalności spółki jest finansowanie spółek z Grupy Kapitałowej Work Service w formie udzielania pożyczek zawartych na warunkach rynkowych. Do 30 grudnia 2014 w zakres działalności spółki wchodziło również udzielanie praw na korzystanie z praw własności intelektualnej.

IT Kontrakt Sp. z o.o. - spółka jest liderem outsourcingu kadry IT w Polsce. Dostarcza najlepszych specjalistów IT do projektów informatycznych realizowanych w kluczowych sektorach gospodarki. Oferuje kompleksowe usługi z zakresu outsourcingu projektów IT oraz przeprowadzania testów jakości systemów informatycznych. Oferta IT Kontrakt obejmuje cztery obszary outsourcingu: outsourcing kadry IT, outsourcing testowania jakości systemów informatycznych, outsourcing projektów IT, outsourcing usług rekrutacyjnych na stanowiska informatyczne.

IT Kontrakt GmbH – spółka pośrednio zależna od Work Service SA, której 100% właścicielem jest IT Kontrakt Sp. z o.o. Spółka dedykowana do obsługi rynku niemieckiego w zakresie analogicznym do spółki IT Kontrakt Sp. z o.o.

IT Kontrakt o.o.o. - spółka pośrednio zależna od Work Service SA, której 100% właścicielem jest ZAO Work Service Russia. Spółka dedykowana do obsługi rynku rosyjskiego w zakresie analogicznym do spółki IT Kontrakt Sp. z o.o.

IT Kontrakt AG – spółka pośrednio zależna od Work Service SA, której 100% właścicielem jest IT Kontrakt Sp. z o.o. Spółka dedykowana do obsługi rynku szwajcarskiego w zakresie analogicznym do spółki IT Kontrakt Sp. z o.o.

IT Kontrakt Centrum Kształcenia Sp. z o.o. - spółka pośrednio zależna od Work Service SA, której 100% właścicielem jest IT Kontrakt Sp. z o.o. Przedmiotem działalności spółki jest outsourcing specjalistów IT do projektów informatycznych.

Stermedia Sp. z o.o. – jest to spółka w 75,4% zależna od spółki IT Kontrakt Sp. z o.o. Głównym przedmiotem działalności spółki jest profesjonalna pomoc w tworzeniu dedykowanych aplikacji internetowych i mobilnych. Spółka oferuje m.in.: aplikacje dedykowane, systemy IT, aplikacje mobilne oraz outsourcing, nearshoring IT.

ITK Cyprus Limited (wcześniej Ebremor Trading Limited) – Spółka w 100% zależna od IT Kontrakt Sp. z o.o. Głównym przedmiotem działalności spółki jest finansowanie spółek z Grupy IT Kontrakt w formie udzielania pożyczek zawartych na warunkach rynkowych. Do 30 grudnia 2014 w zakres działalności spółki wchodziło również udzielanie praw na korzystanie z praw własności intelektualnej.

Krajowe Centrum Pracy Sp. z o.o. - celem utworzenia spółki jest prowadzenie działalności w zakresie oferowania klientom wyspecjalizowanych rozwiązań z zakresu pracy stałej jak i czasowej, rekrutację specjalistów również na rynkach zagranicznych, outsourcing typowych funkcji dla branży surowców i wytwarzania energii.

Antal International Sp. z o.o. – spółka bezpośrednio zależna od Work Service SA, której podstawowym przedmiotem działalności jest doradztwo personalne, w szczególności w zakresie rekrutacji, doboru oraz pozyskiwania pracowników na konkretne stanowiska średniego i wyższego szczebla zarządzania w różnych branżach, w działach sprzedaży i marketingu, logistyki, IT/komputerowej, produkcji, public relations, prawniczej, kadr, finansów i księgowości oraz bankowości.

Work Express Sp. z o.o. – spółka bezpośrednio zależna od Spółki Dominującej, w której Work Service SA posiada 100% udziałów. Jako agencja pracy tymczasowej oferuje kompleksową organizację procesu zatrudnienia pracowników tymczasowych. Drugim zakresem działalności spółki są usługi pośrednictwa pracy i doradztwa personalnego. Trzecim obszarem działalności są usługi outsourcingu procesów. Wykorzystując posiadaną wiedzę i doświadczenie zdobyte w trakcie obsługi przedsiębiorstw z branży TSL w zakresie pracy tymczasowej, firma stworzyła innowacyjne rozwiązania dla klientów w branżach: IT, elektroniki użytkowej, odzieżowej, spożywczej, przemysłu ciężkiego, sklepów internetowych.

Outsourcing Solutions Partner Sp. z o.o. – spółka pośrednio zależna od Work Service SA. 100 % właścicielem tej spółki jest spółka Work Express Sp. z o.o. (w 100% zależna od Work Service SA).

Clean24h Sp. z o.o. - spółka pośrednio zależna od Work Service SA. 100 % właścicielem tej spółki jest spółka Work Express Sp. z o.o. (w 100% zależna od Work Service SA).

LogistykaPL Sp. z o.o. - spółka pośrednio zależna od Work Service SA. 100 % właścicielem tej spółki jest spółka Work Express Sp. z o.o. (w 100% zależna od Work Service SA).

Workbus Sp. z o.o. - spółka pośrednio zależna od Work Service SA. 100 % właścicielem tej spółki jest spółka Work Express Sp. z o.o. (w 100% zależna od Work Service SA).

Prohuman 2004 Kft - spółka bezpośrednio zależna od Spółki Dominującej, w której Work Service SA posiada 75% udziałów. Spółka jest jedną z największych agencji pośrednictwa pracy działającą na rynku węgierskim. Prohuman działa na węgierskim rynku usług personalnych od 2004 roku. Spółka wchodzi w skład grupy kapitałowej Prohume Group, obejmującej w sumie pięć firm działających w różnych obszarach (kompleksowe usługi HR, merchandising, promocje sprzedaży, eventy marketingowe, telemarketing).

Prohuman Outsourcing Kft. - pośrednio zależna od Work Service SA. 100 % właścicielem tej spółki jest spółka Prohuman 2004 Kft (w 75% zależna od Work Service SA).

Work Service SPV Sp. z o.o. - spółka w 98,18% zależna od Work Service SA. (Work Service SA posiada bezpośrednio 76,89% udziału w kapitale i pośrednio poprzez Exact systems SA: 5,31%, IT Kontrakt sp. z o.o.: 0,69%, Work Service International Sp. z o.o.: 15,29%) Jej założenie związane jest z realizacją zapisów z umowy z Fiege Logistik Stiftung & Co. KG z siedzibą w Greven, Niemcy.

Enloyd GmbH – spółka prowadzi działalność analogiczną do spółki Antal International Sp. z o.o. na rynku niemieckim. Kapitał spółki wynosi 25.000 euro i został w całości objęty przez spółkę Work Service GmbH&Co.KG. Spółka została zarejestrowana w dniu 23.03.2015.

Enloyd Kft - spółka prowadzi działalność analogiczną do spółki Antal International Sp. z o.o. na rynku węgierskim. Kapitał tej spółki wynosi 3.000.000 Kft i w całości został objęty przez spółkę Prohuman 2004 Kft, która jest w 75% zależna od Work Service SA.

Work Service Finance Sp. z o.o. - Kapitał zakładowy spółki wynosi 500.000 zł i dzieli się na 5 tysięcy udziałów o wartości nominalnej 100 zł każdy. 100% udziałów w tej spółce zostało objętych przez Work Service SA.

Antal International s.r.o. - spółka prowadzi działalność analogiczną do spółki Antal International Sp. z o.o. na rynku czeskim. Kapitał tej spółki wynosi 3.000.000 CZK i w całości został objęty przez spółkę Work Service Czech Republic s.r.o, która jest w 100% zależna od Work Service SA.

IT Service Sp. z o.o. – Spółka zajmuje się projektami informatycznymi, konsultingiem, usługami IT, outsourcingiem usług na terenie Polski. Powstała w 2011 r. Kapitał podstawowy spółki wynosi 208.000 zł. Spółka w 75% zależna od IT Kontrakt Sp. z o.o. (pośrednio zależne od Work Service SA)

EMG Leasing – spółka z siedzibą w Petersburgu, w 100 % zależna od ZAO Work Service Russia (w 100% zależne od Work Service SA). Spółka świadczy usługi leasingu pracowników na terenie północno-zachodniej Rosji.

EMG Uprawlenie (EMG Management) - spółka z siedzibą w Petersburgu, w 100 % zależna od ZAO Work Service Russia (w 100% zależne od Work Service SA). Spółka świadczy usługi rekrutacji pracowników na terenie północno-zachodniej Rosji.

Janveer Limited (BVI) – spółka z siedzibą na Brytyjskich Wyspach Dziewiczych, w 100% zależna od spółki Proservice Worldwide Ltd (BVI) (w 100% zależnej od Work service SA). Spółka świadczy usługi outsourcingu pracowników, doboru personalnego, doradztwa personalnego i pracy tymczasowej.

Control + Rework Service Polska Sp. z o.o. - spółka działa w branży outsourcingu i specjalizuje się w kontroli jakości dla przemysłu motoryzacyjnego na rynku polskim.

Control + Rework Service NV spółka działa w branży outsourcingu i specjalizuje się w kontroli jakości dla przemysłu motoryzacyjnego na rynku belgijskim.

Exact Systems Hungary LLC - spółka dedykowana do obsługi rynku węgierskiego, świadczy usługi w zakresie kontroli, selekcji oraz naprawy komponentów i podzespołów przede wszystkim w branży motoryzacyjnej.

Work Service Fahrschule QC GmbH (wcześniejsza nazwa Fortuncorona GmbH) - spółka pośrednio zależna od Work Service SA. Głównym przedmiotem działalności spółki są specjalistyczne szkolenia dla pracowników branży logistycznej. Działalność spółki jest skierowana na podwyższanie kwalifikacji pracowników, poprzez umożliwianie im uzyskania dodatkowych licencji niezbędnych do obsługi maszyn i urządzeń używanych w branży logistycznej. Spółka prowadzi również kursy prawa jazdy kategorii C+E dla pracowników własnych oraz dla klientów zewnętrznych.

Human Existence Kft.- spółka pośrednio zależna od Work Service SA. 76% udziałów w tej spółce posiada spółka Prohuman 2004 Kft (w 75% zależna od Work Service SA). Spółka zajmuje się leasingiem pracowników tymczasowych oraz outsourcingiem. Operuje w północno-wschodnich Węgrzech.

Work Service GmbH & Co. KG z siedzibą w Dusseldorfie, Niemcy - spółka komandytowa prawa niemieckiego (Spółka Holdingowa), w której Work Service SPV Sp. z o.o. oraz Fiege Logistik Stiftung & Co. KG z siedzibą w Greven, Niemcy są komandytariuszami, natomiast Work Service GP GmbH z siedzibą w Wiedniu jest komplementariuszem. Kapitał zakładowy Spółki Holdingowej (fixed capital) wynosi 100.000 euro. W dacie zarejestrowania Spółki Holdingowej (tj. na dzień 4 września 2014r.) spółka Fiege Logistik Stiftung & Co. KG z siedzibą w Greven, Niemcy posiadała udział kapitałowy w wysokości 77.000 euro, tj. 77% kapitału Spółki Holdingowej, natomiast Work Service SPV Sp. z o.o. posiadała udział w wysokości 23.000 euro, tj. 23% kapitału Spółki Holdingowej. Spółka Work Service SPV Sp. z o.o. posiada udział kapitałowy w wysokości 51.000 euro, tj. 51% kapitału Spółki Holdingowej, a spółka Fiege Logistik Stiftung & Co. KG z siedzibą w Greven, Niemcy posiada udział kapitałowy w wysokości 49.000, tj. 49% kapitału Spółki Holdingowej. Spółka Work Service GP GmbH z siedzibą w Wiedniu będąca komplementariuszem Spółki Holdingowej nie posiada w niej udziału kapitałowego. Celem Spółki Holdingowej jest zarządzanie udziałami w innych spółkach.

Work Service Deutschland GmbH- spółka pośrednio zależna od Work Service SA. Przedmiotem działalności spółki jest pośrednictwo na rynku pracy, wynajmowanie pracowników (praca tymczasowa) przede wszystkim w branży logistycznej. Spółka łączy logistyczne know-how z wiedzą na temat zasobów ludzkich oraz wdraża inteligentne rozwiązania kadrowe dla handlu i branży logistycznej. Spółka działa na rynku niemieckim.

Work Service Outsourcing Deutschland GmbH – spółka pośrednio zależna od Work Service SA. Spółka oferuje usługi związane z outsourcingiem procesów, ze szczególnym nastawianiem na logistykę. Spółka działa na rynku niemieckim. Unikalność spółki polega na szkoleniu i zapewnianiu rozwoju pracownikom zgodnie z potrzebami klientów. Szkolenia te odbywają się w ponad 100 lokalizacjach firmy lub we współpracy z jej partnerami w Niemczech.

Work Service GP GmbH - spółka prawa austriackiego. Spółka pełni funkcje komplementariusza w spółce Work Service GmbH & Co. KG.

HR-Rent Kft. – spółka świadczy usługi pracy tymczasowej na terenie Węgier oraz za granicą (Austria, Niemcy)

Profield 2008 Penzugyi Tanacsado Kft. – spółka zajmuje się świadczeniem kompleksowych usług pośrednictwa różnych produktów finansowych, tj. świadczy usługi outsourcingu usług finansowych.

HR Global Ltd – spółka holdingowa

Naton kadrovsko svetovanje d.o.o. (Słowenia) - najstarsza agencja HR w Słowenii. Zajmuje drugie do trzeciego miejsca w zależności od wielkości i liczby pracowników tymczasowych w Słowenii.

2. Oświadczenie Zarządu o zgodności zasad rachunkowości

Zarząd Work Service SA oświadcza, że wedle najlepszej wiedzy, niniejsze kwartalne skonsolidowane sprawozdanie finansowe oraz jednostkowe sprawozdanie Work Service SA i dane porównywalne sporządzone zostały zgodnie z obowiązującymi zasadami rachunkowości oraz, że sprawozdanie to odzwierciedla w sposób prawdziwy, rzetelny i jasny sytuację majątkową i finansową Grupy Kapitałowej Work Service.

3. Stosowane zasady rachunkowości

Podstawę sporządzenia niniejszego śródrocznego skróconego sprawozdania finansowego stanowi rozporządzenie Ministra Finansów z dnia 19 lutego 2009 roku w sprawie informacji bieżących i okresowych przekazywanych przez emitentów papierów wartościowych oraz warunków uznawania za równoważne informacji wymaganych przepisami prawa państwa niebędącego państwem członkowskim (Dz. U. z 2009 roku, nr 33, poz. 259) oraz zostało ono sporządzone zgodnie z Międzynarodowymi Standardami Sprawozdawczości Finansowej (MSSF) zatwierdzonymi przez Unię Europejską (UE), a w zakresie nieuregulowanym powyższymi standardami zgodnie z wymogami ustawy z dnia 29 września 1994 roku o rachunkowości (Dz. U. 2013.330z późniejszymi zmianami) i wydanych na jej podstawie przepisów wykonawczych.

Niektóre jednostki Grupy prowadzą swoje księgi rachunkowe zgodnie z polityką (zasadami) rachunkowości określonymi przez Ustawę z dnia 29 września 1994 roku o rachunkowości („Ustawa”) z późniejszymi zmianami i wydany na jej podstawie przepisami („polskie standardy rachunkowości”). Skonsolidowane sprawozdanie finansowe zawiera korekty nie zawarte w księgach rachunkowych jednostek Grupy wprowadzone w celu doprowadzenia sprawozdań finansowych tych jednostek do zgodności z MSSF.

Skonsolidowane sprawozdanie finansowe na dzień 31 marca 2016 roku zostało sporządzone na podstawie sprawozdań finansowych jednostek wchodzących w skład Grupy Kapitałowej zgodnie z zasadą kosztu historycznego.

Zarówno skrócone skonsolidowane sprawozdanie finansowe jak i jednostkowe sprawozdanie finansowe zawierają dane na dzień 31 marca 2016 roku oraz za okres od 1 stycznia 2016 roku do 31 marca 2016 roku. Dane porównawcze prezentowane są według stanu na dzień 31 grudnia 2015 roku dla skonsolidowanego sprawozdania z sytuacji finansowej oraz jednostkowego sprawozdania z sytuacji finansowej oraz za okres od 1 stycznia 2015 roku do 31 marca 2015 roku dla skonsolidowanego sprawozdania z całkowitych dochodów, skonsolidowanego sprawozdania z przepływów pieniężnych, skonsolidowanego sprawozdania ze zmian w kapitale własnym oraz jednostkowego sprawozdania z całkowitych dochodów, jednostkowego sprawozdania z przepływów pieniężnych, jednostkowego sprawozdania ze zmian w kapitale własnym.

Wybrane dane finansowe w początkowej części raportu zostały przedstawione w EUR zgodnie z §87 ust. 7 Rozporządzenia Finansów z 19 lutego 2009 roku (Dz. U. Nr 33, poz. 259 z 2009 r.) Do przeliczenia pozycji bilansowych zastosowano kurs z ostatniego dnia, a dla pozycji z rachunku zysków i strat oraz rachunku przepływów pieniężnych zastosowano kurs średni w okresie.

	Średni kurs EUR w okresie	Kurs EUR na ostatni dzień okresu
01.01-31.03.2015	4,1489	4,0890
01.01-31.12.2015	4,1848	4,2615
01.01-31.03.2016	4,3559	4,2684

4. Zestawienie oraz objaśnienie różnic pomiędzy danymi ujawnionymi w niniejszym skróconym skonsolidowanym sprawozdaniu finansowym a danymi opublikowanymi we wcześniejszych sprawozdaniach finansowych

W niniejszym skróconym sprawozdaniu finansowym nie dokonywaliśmy korekty wcześniej opublikowanych danych.

5. Przychody i wyniki przypadające na poszczególne segmenty działalności kontynuowanej w okresie od początku roku

Segment operacyjny jest częścią składową jednostki:

- a) która angażuje się w działalność gospodarczą, w związku z którą może uzyskiwać przychody i ponosić koszty (w tym przychody i koszty związane z transakcjami z innymi częściami składowymi tej samej jednostki),
- b) której wyniki działalności są regularnie przeglądane przez główny organ odpowiedzialny za podejmowanie decyzji operacyjnych w jednostce oraz wykorzystujący te wyniki przy decydowaniu o alokacji zasobów do segmentu i przy ocenie wyników działalności segmentu, a także
- c) w przypadku której są dostępne oddzielne informacje finansowe.

Zgodnie z wymogami MSSF 8, należy identyfikować segmenty operacyjne w oparciu o wewnętrzne raporty dotyczące tych elementów, które są regularnie weryfikowane przez osoby decydujące o przydzielaniu zasobów do danego segmentu i oceniające jego wyniki finansowe.

W Grupie Kapitałowej przyjęto, iż podstawowym podziałem na segmenty działalności jest podział według rodzajów działalności gospodarczej. Działalność gospodarcza Grupy Kapitałowej prowadzona jest w odrębnych spółkach zależnych. Znacząca większość działalności Grupy dotyczy pracy tymczasowej. W niniejszym raporcie Grupa Kapitałowa ujawniła informacje dotyczące przychodów w podziale na poszczególne branżowe segmenty działalności – ponieważ w tym układzie analizuje je Zarząd Spółki Dominującej.

Zarząd Jednostki Dominującej monitoruje oddzielnie wyniki operacyjne segmentów w celu podejmowania odpowiednich decyzji biznesowych. Podstawą oceny jest wynik na działalności operacyjnej, który jest mierzony w taki sam sposób jak wynik na działalności operacyjnej w skonsolidowanym sprawozdaniu finansowym po uwzględnieniu eliminacji transakcji pomiędzy segmentami (przedstawionymi w załączonych niżej tabelach). Ceny transakcyjne stosowane przy transakcjach pomiędzy segmentami operacyjnymi są ustalane na zasadach rynkowych podobnie jak przy transakcjach ze stronami niepowiązanymi.

Zasady rachunkowości stosowane do przygotowania danych finansowych dla segmentów sprawozdawczych są zgodne z polityką rachunkowości Grupy opisaną w punkcie 1.1.5 informacji dodatkowej do skonsolidowanego sprawozdania finansowego za 2015 rok „Podstawowe zasady księgowe”.

Finansowanie Grupy (łącznie z kosztami i przychodami finansowymi), podatek dochodowy oraz udział w zysku lub stracie jednostek wycenianych metodą praw własności są monitorowane na poziomie Grupy i nie ma miejsca ich alokacja do segmentów.

Grupa nie stosuje niesymetrycznych alokacji kosztów i przychodów do segmentów sprawozdawczych.

Grupa prezentuje wartość zysku lub straty dla każdego segmentu sprawozdawczego, natomiast nie prezentuje sumy aktywów i zobowiązań dla każdego segmentu sprawozdawczego, ponieważ te kwoty nie są regularnie

przedstawiane głównemu organowi odpowiedzialnemu za podejmowanie decyzji operacyjnych. Grupa nie ujawnia również podziału przychodów uzyskanych od klientów zewnętrznych na szczegółowe tytuły produktów i usług ponieważ informacje na ten temat są niedostępne i koszt ich uzyskania byłby nadmierny. Grupa nie ujawnia podziału między segmentami kosztów amortyzacji ponieważ dane te nie są istotne z punktu widzenia prowadzonej działalności i nie są przedstawiane do przeglądu przez organy odpowiedzialne za podejmowanie decyzji.

W poniższych tabelach przedstawione zostały dane dotyczące przychodów i kosztów poszczególnych segmentów branżowych Grupy za kwartały zakończone dnia: 31 marca 2016 roku oraz dane porównawcze za kwartał zakończony 31 marca 2015 roku.

Działalność kontynuowana 01.01.2016-31.03.2016						
	Praca Tymczasowa	Pozostałe	Nieprzypisane	Razem	Wyłączenia	Działalność ogółem
Przychody						
Sprzedaż na rzecz klientów zewnętrznych	413 814 999	178 168 294		591 983 293		-
Sprzedaż wewnętrzna	53 879 732	24 126 968		78 006 700	-78 006 700	-
Przychody segmentu ogółem	467 694 730	202 295 262		669 989 993	-78 006 700	591 983 293
Koszty						
Koszty od dostawców zewnętrznych	401 180 135	127 359 419		528 539 555		
Koszty od dostawców z grupy	52 579 786	13 199 057		65 778 844	-65 778 844	-
Koszty segmentu ogółem	453 759 922	140 558 477		594 318 398	-65 778 844	528 539 555
Wynik						
Zysk/(strata) segmentu	12 634 864	50 808 875		63 443 739		63 443 739
Koszty nieprzypisane			59 143 123	59 143 123	-10 786 739	48 356 384
Pozostałe Przychody Operacyjne						
Sprzedaż na rzecz klientów zewnętrznych			4 749 220	4 749 220	0	
Sprzedaż wewnętrzna			5 379 878	5 379 878	-5 379 878	-
Przychody segmentu ogółem			10 129 098	10 129 098	-5 379 878	4 749 220
Pozostałe Koszty Operacyjne						
Koszty od dostawców zewnętrznych			3 159 878	3 159 878	0	
Koszty od dostawców z grupy			1 266 813	1 266 813	-1 266 813	-
Koszty segmentu ogółem			4 426 692	4 426 692	-1 266 813	3 159 878
Wynik						
Zysk/(strata) na działalności operacyjnej segmentu						16 676 696
Przychody Finansowe						
Sprzedaż na rzecz klientów zewnętrznych			1 360 563	1 360 563		-
Sprzedaż wewnętrzna			6 942 185	6 942 185	-6 942 185	-
Przychody segmentu ogółem			8 302 749	8 302 749	-6 942 185	1 360 563
Koszty Finansowe						
Koszty od dostawców zewnętrznych			9 000 435	9 000 435		-
Koszty od dostawców z grupy			3 539 820	3 539 820	-3 539 820	-
Koszty segmentu ogółem			12 540 255	12 540 255	-3 539 820	9 000 435
Wynik						
Zysk/(strata) na działalności gospodarczej						9 036 824
Wynik						
Zysk/(strata) brutto						9 036 824
Podatek			4 797 304	4 797 304		4 797 304
Wynik						
Zysk/(strata) netto segmentu						4 239 520

Działalność kontynuowana 01.01.2015-31.03.2015						
	Praca Tymczasowa	Pozostałe	Nieprzypisane	Razem	Wyłączenia	Działalność ogółem
Przychody						
Sprzedaż na rzecz klientów zewnętrznych	366 199 859	108 341 329		474 541 188		-
Sprzedaż wewnętrzna	44 976 742	10 330 242		55 306 984	-55 306 984	-
Przychody segmentu ogółem	411 176 601	118 671 571		529 848 172	-55 306 984	474 541 188
Koszty						
Koszty od dostawców zewnętrznych	349 084 313	76 190 799		425 275 112		
Koszty od dostawców z grupy	47 510 370	4 732 512		52 242 882	-52 242 882	-
Koszty segmentu ogółem	396 594 683	80 923 311		477 517 994	-52 242 882	425 275 112
Wynik						
Zysk/(strata) segmentu	17 115 546	32 150 530		49 266 076		49 266 076
Koszty nieprzypisane			36 798 270	36 798 270	-4 888 741	31 909 528
Pozostałe Przychody Operacyjne						
Sprzedaż na rzecz klientów zewnętrznych			2 716 241	2 716 241	-	
Sprzedaż wewnętrzna			3 563 774	3 563 774	-3 563 774	-
Przychody segmentu ogółem			6 280 015	6 280 015	-3 563 774	2 716 241
Pozostałe Koszty Operacyjne						
Koszty od dostawców zewnętrznych			3 757 846	3 757 846	-	
Koszty od dostawców z grupy			283 765	283 765	-283 765	-
Koszty segmentu ogółem			4 041 611	4 041 611	-283 765	3 757 846
Wynik						
Zysk/(strata) na działalności operacyjnej segmentu						16 314 942
Przychody Finansowe						
Sprzedaż na rzecz klientów zewnętrznych			3 689 259	3 689 259		-
Sprzedaż wewnętrzna			-33 674	-33 674	33 674	-
Przychody segmentu ogółem			3 655 585	3 655 585	33 674	3 689 259
Koszty Finansowe						
Koszty od dostawców zewnętrznych			5 056 927	5 056 927		-
Koszty od dostawców z grupy			2 063 876	2 063 876	-2 063 876	-
Koszty segmentu ogółem			7 120 803	7 120 803	-2 063 876	5 056 927
Wynik						
Zysk/(strata) na działalności gospodarczej						14 947 274
Wynik						
Zysk/(strata) brutto						14 947 274
Podatek			3 123 677	3 123 677		3 123 677
Wynik						
Zysk/(strata) netto segmentu						11 823 596

Przychody od klientów zewnętrznych przypisane do kraju, w którym jednostka ma swoją siedzibę (Polska) oraz przypisane do wszystkich pozostałych krajów łącznie, w których jednostka uzyskuje swoje przychody przedstawia poniższa tabela:

PRZYCHODY NETTO	2016 1 kwartał	[%] udział	2015 1 kwartał	[%] udział
Polska	324 847 262	54,9%	265 788 559	56,0%
Zagranica	267 136 031	45,1%	208 752 629	44,0%
Razem	591 983 293	100,0%	474 541 188	100,0%

Grupa nie wyodrębnia podziału aktywów trwałych na zlokalizowane w kraju, w którym jednostka ma swoją siedzibę oraz zlokalizowane we wszystkich pozostałych krajach łącznie, w których jednostka utrzymuje swoje aktywa. Z punktu widzenia Grupy podział taki nie jest istotny dla prowadzonej działalności.

Struktura sprzedaży usług Grupy Kapitałowej Work Service wraz z danymi porównywalnymi w układzie geograficznym na rynkach zagranicznych.

PRZYCHODY NETTO	2016 1 kwartał	[%] udział	2015 1 kwartał	[%] udział
Polska	324 847 262	54,9%	265 788 559	56,0%
Czechy	20 441 136	3,5%	16 801 671	3,5%
Słowacja	20 026 185	3,4%	14 721 996	3,1%
Niemcy	75 004 911	12,7%	80 615 641	17,0%
Rosja	13 559 008	2,3%	17 804 762	3,8%
Rumunia	2 239 071	0,4%	27 110	0,0%
Turcja	2 699 621	0,5%	2 043 082	0,4%
Węgry	108 814 955	18,4%	76 072 221	16,0%
Anglia	2 086 507	0,4%	666 147	0,1%
Belgia	6 712 775	1,1%	0	0%
Słowenia	15 551 862	2,6%	0	0%
Razem	591 983 293	100,0%	474 541 188	100,0%

Ze względu na to, że działalność Spółki Dominującej jest jednorodna pod względem rodzaju świadczonych usług, znaczących klientów i otoczenia prawnego, Spółka ta określa całą swoją działalność jako segment pracy tymczasowej (stanowi 85% całości świadczonych usług). W związku z powyższym Spółka nie wyodrębnia segmentów sprawozdawczych.

Udział 10 głównych klientów w całkowitych przychodach Grupy Kapitałowej Work Service.

Branża	Przychody	Udział %
Motoryzacja	16 913 524,74	2,86%
Przemysł inne	16 890 189,81	2,85%
Call center	12 821 696,99	2,17%
Call center	10 288 155,47	1,74%
Przemysł inne	9 521 264,39	1,61%
Elektronika	8 855 315,77	1,50%
Usługi finansowo - ubezpieczeniowe	7 626 871,18	1,29%
Usługi finansowo - ubezpieczeniowe	6 285 736,17	1,06%
Usługi inne	5 357 078,32	0,90%
Motoryzacja	5 321 326,63	0,90%

JEDNOSTKOWE SPRAWOZDANIE FINANSOWE WORK SERVICE SA

Sprawozdanie z sytuacji finansowej Work Service SA
na dzień 31 marca 2016

	stan na 31.03.2016	stan na 31.12.2015
AKTYWA		
AKTYWA TRWAŁE	586 517 291,45	503 601 744,88
Wartości niematerialne i prawne	35 264 367,96	34 870 992,09
Rzeczowe aktywa trwałe	13 731 120,88	14 082 402,84
Nieruchomości inwestycyjne	0,00	0,00
Inne aktywa finansowe	525 709 196,95	442 709 196,64
Inne długoterminowe aktywa	4 571 802,74	4 571 802,74
Pozostałe długoterminowe aktywa finansowe	0,00	0,00
Aktywa z tytułu podatku odroczonego	6 736 001,53	6 736 001,53
Rozliczenia międzyokresowe	504 801,39	631 349,04
AKTYWA OBROTOWE	232 175 878,35	240 927 520,84
Zapasy	7 371 370,21	7 706 123,08
Należności handlowe oraz pozostałe należności	60 681 265,50	71 952 218,95
Inne aktywa finansowe	147 269 272,13	144 471 166,00
Inne aktywa krótkoterminowe	7 052 762,89	7 052 762,89
Środki pieniężne i ich ekwiwalenty	514 371,05	985 588,17
Rozliczenia międzyokresowe	9 286 836,57	8 759 661,75
A K T Y W A R A Z E M	818 693 169,80	744 529 265,72
PASYWA		
KAPITAŁ WŁASNY	289 242 575,12	292 368 263,39
Kapitał podstawowy	6 509 482,30	6 509 482,30
Kapitał zapasowy	286 604 831,00	270 989 281,45
Zysk (strata) netto	-3 871 738,18	14 869 499,64
ZOBOWIĄZANIA I REZERWY		
Rezerwy na zobowiązania	3 379 132,31	3 206 568,34
Rezerwa z tytułu odroczonego podatku dochodowego	1 331 604,41	1 331 604,41
Rezerwa na świadczenia emerytalne i podobne pracownicze	666 149,40	666 149,40
Pozostałe rezerwy (krótkoterminowe)	1 381 378,50	1 208 814,53
Zobowiązania długoterminowe	163 959 892,02	207 636 672,78
1. Wobec jednostek powiązanych	0,00	0,00
2. Wobec pozostałych jednostek	163 959 892,02	207 636 672,78
Długoterminowe pożyczki i kredyty	148 310 884,25	147 144 295,13
Zobowiązania z tytułu emisji dłużnych papierów wartościowych	12 722 198,46	57 649 945,64
Inne zobowiązania finansowe	2 725 588,94	2 669 884,17
Inne zobowiązania	201 220,37	172 547,84
Zobowiązania krótkoterminowe	362 111 570,35	241 317 761,21
1. Wobec jednostek powiązanych	176 528 551,11	84 787 927,91
2. Wobec pozostałych jednostek	185 583 019,24	156 529 801,68
Zobowiązania z tytułu emisji dłużnych papierów wartościowych	100 474 917,17	54 833 308,89
Inne zobowiązania finansowe	5 702 146,81	13 676 649,72
Kredyty i pożyczki	16 263 329,57	15 442 875,76
Zobowiązania handlowe	3 499 235,27	6 689 020,73
Zobowiązania z tytułu podatków, ceł, ubezpieczeń i innych świadczeń	36 023 063,68	41 881 058,91
Zobowiązania z tytułu wynagrodzeń	17 159 118,30	16 489 491,71
Inne zobowiązania	6 461 208,44	7 517 395,96
3. Fundusze specjalne	0,00	31,62
Rozliczenia międzyokresowe	0,00	0,00
P A S Y W A R A Z E M	818 693 169,80	744 529 265,72

**Sprawozdanie z całkowitych dochodów Work Service SA
za okres 3 miesięcy zakończony 31 marca 2016**

	01.01.2016- 31.03.2016	01.01.2015- 31.03.2015
Przychody	135 171 790,31	107 712 637,44
Przychody netto ze sprzedaży produktów	135 171 790,31	107 712 637,44
Przychody netto ze sprzedaży towarów i materiałów	0,00	0,00
Koszt własny sprzedaży	126 431 494,74	99 384 978,98
Koszt wytworzenia sprzedanych produktów	126 431 494,74	99 384 978,98
Wartość sprzedanych towarów i materiałów	0,00	0,00
Zysk (strata) brutto ze sprzedaży	8 740 295,57	8 327 658,46
Koszty sprzedaży	2 852 969,95	2 292 536,40
Koszty ogólnego zarządu	8 376 514,08	5 694 117,65
Zysk (strata) ze sprzedaży	-2 489 188,46	341 004,41
Pozostałe przychody operacyjne	2 314 992,79	2 168 968,55
Pozostałe koszty operacyjne	1 635 066,01	1 974 357,95
Zysk(strata) z działalności operacyjnej	-1 809 261,68	535 615,01
Przychody finansowe	5 058 844,86	5 435 479,59
Koszty finansowe	7 121 321,36	6 808 903,55
Zysk brutto	-3 871 738,18	-837 808,95
Wynik zdarzeń nadzwyczajnych	0,00	0,00
Podatek dochodowy	0,00	0,00
Zysk (strata) netto	-3 871 738,18	-837 808,95
Pozostałe całkowite dochody		
Pozycje, które nie zostaną przeniesione w późniejszych okresach do rachunku zysków i strat:		
-brak		
Pozycje, które mogą zostać przeniesione w późniejszych okresach do rachunku zysków i strat:		
-brak		
Pozostałe całkowite dochody za okres	0,00	0,00
Całkowite dochody za okres	-3 871 738,18	-837 808,95

Zysk (strata) netto przypadająca akcjonariuszom:	-3 871 738,18	-837 808,95
Zysk na akcję z działalności kontynuowanej i zaniechanej przypadający na akcjonariuszy jednostki dominującej w ciągu roku (w złotych)		
Z działalności kontynuowanej:		
- podstawowy	0,03	0,15
- rozwodniony	0,03	0,15
Z działalności zaniechanej:		
- podstawowy	0	0
- rozwodniony	0	0

**Sprawozdanie z przepływów pieniężnych Work Service SA
za okres 3 miesięcy zakończony 31 marca 2016**

	01.01.2016- 31.03.2016	01.01.2015- 31.03.2015
A. Przepływy środków pieniężnych z działalności operacyjnej		
I. Zysk (strata) netto	-3 871 738,18	-837 808,95
II. Korekty razem	17 217 093,45	-11 138 652,92
1. Amortyzacja	1 204 381,27	849 441,71
2. Zyski (straty) z tytułu różnic kursowych	-566 081,87	15 486 162,94
3. Odsetki i udziały w zyskach (dywidendy)	2 243 612,86	717 388,88
4. Zysk (strata) z działalności inwestycyjnej	0,00	-1 679,90
5. Zmiana stanu rezerw	345 445,94	406 463,51
6. Zmiana stanu zapasów	334 752,87	-410 230,46
7. Zmiana stanu należności	9 678 633,55	-26 225 496,05
8. Zmiana stanu zobowiązań krótkoterminowych, z wyjątkiem pożyczek i kredytów	3 630 926,06	-1 272 563,92
9. Zmiana stanu rozliczeń międzyokresowych	-400 627,17	-957 640,94
10. Inne korekty	746 049,91	269 501,31
III. Przepływy pieniężne netto z działalności operacyjnej (I+II)	13 345 355,27	-11 976 461,87
B. Przepływy środków pieniężnych z działalności inwestycyjnej		
I. Wpływy	110 729 129,46	124 173 597,79
1. Zbycie wartości niematerialnych i prawnych oraz rzeczowych aktywów trwałych	0,00	4 200,00
2. Zbycie inwestycji w nieruchomości oraz wartości niematerialne i prawne	0,00	0,00
3. Z aktywów finansowych, w tym:	110 729 129,46	124 169 397,79
a) w jednostkach powiązanych	85 583 180,88	111 776 967,04
b) w pozostałych jednostkach	25 145 948,58	12 392 430,75
- zbycie aktywów finansowych	0,00	0,00
- dywidendy i udziały w zyskach	0,00	0,00
- spłata udzielonych pożyczek długoterminowych	25 085 632,96	12 392 430,75
- odsetki	60 315,62	
- inne wpływy z aktywów finansowych	0,00	0,00
4. Inne wpływy inwestycyjne	195 220 885,70	145 292 672,90
II. Wydatki	195 220 885,70	145 292 672,90
1. Nabycie wartości niematerialnych i prawnych oraz rzeczowych aktywów trwałych	1 246 475,18	3 423 485,38
2. Inwestycje w nieruchomości oraz wartości niematerialne i prawne	0,00	0,00
3. Na aktywa finansowe, w tym:	193 974 410,52	139 821 741,82
a) w jednostkach powiązanych	170 619 860,55	110 942 280,20
b) w pozostałych jednostkach	23 354 549,97	28 879 461,62
- nabycie aktywów finansowych		18 180 000,00
- udzielone pożyczki długoterminowe	23 354 549,97	10 699 461,62
4. Inne wydatki inwestycyjne	0,00	2 047 445,70
III. Przepływy pieniężne netto z działalności inwestycyjnej (I-II)	-84 491 756,24	-21 119 075,11

C. Przepływy środków pieniężnych z działalności finansowej

I. Wpływy	74 239 741,69	48 487 504,37
1. Wpływ netto z wydania udziałów (emisji akcji) i innych instrumentów kapitałowych oraz dopłat do kapitału		
2. Kredyty i pożyczki	74 239 741,69	28 487 504,37
3. Emisja dłużnych papierów wartościowych	0,00	20 000 000,00
4. Inne wpływy finansowe		
II. Wydatki	3 564 557,81	3 204 834,11
1. Nabycie udziałów (akcji) własnych	0,00	0,00
2. Dywidendy i inne wypłaty na rzecz właścicieli		0,00
3. Inne, niż wypłaty na rzecz właścicieli, wydatki z tytułu podziału zysku	0,00	0,00
4. Spłaty kredytów i pożyczek		
5. Wykup dłużnych papierów wartościowych	0,00	0,00
6. Z tytułu innych zobowiązań finansowych	0,00	0,00
7. Płatności zobowiązań z tytułu umów leasingu finansowego	560 656,97	786 186,79
8. Odsetki	2 638 036,47	717 388,88
9. Inne wydatki finansowe	365 864,37	1 701 258,44
III. Przepływy pieniężne netto z działalności finansowej (I-II)	70 675 183,88	45 282 670,26
D. Przepływy pieniężne netto razem (A.III.+B.III.+C.III)	-471 217,12	12 187 133,28
E. Bilansowa zmiana stanu środków pieniężnych, w tym:	-471 217,12	12 187 133,28
- zmiana stanu środków pieniężnych z tytułu różnic kursowych	0,00	0,00
F. Środki pieniężne na początek okresu	985 588,17	583 150,91
G. Środki pieniężne na koniec okresu (F+D), w tym	514 371,05	12 770 284,19
- o ograniczonej możliwości dysponowania	0,00	0,00

Sprawozdanie ze zmian w kapitale własnym Work Service SA

01.01.2016-31.03.2016	Kapitał akcyjny	Pozostałe kapitały / kapitał zapasowy	Zyski zatrzymane	Kapitał własny
Stan na 1 stycznia 2016	6 509 482,30	270 989 281,45	14 869 499,64	292 368 263,39
Zysk (strata) netto roku obrotowego	0,00	0,00	-3 871 738,18	-3 871 738,18
Podwyższenie kapitału	0,00	0,00	0,00	0,00
Program managerski	0,00	746 049,91	0,00	746 049,91
Podział wyniku za 2015 na kapitał zapasowy:	0,00	14 869 499,64	-14 869 499,64	0,00
Stan na 31 marca 2016	6 509 482,30	286 604 831,00	-3 871 738,18	289 242 575,12

01.01.2015-31.12.2015	Kapitał akcyjny	Pozostałe kapitały / kapitał zapasowy	Zyski zatrzymane	Kapitał własny
Stan na 1 stycznia 2015	6 503 950,70	256 800 810,02	23 516 787,30	286 821 548,02
Zysk (strata) netto roku obrotowego	0,00	0,00	14 869 499,64	14 869 499,64
Podwyższenie kapitału	5 531,60	0,00	0,00	5 531,60
Program managerski	0,00	1 078 005,25	0,00	1 078 005,25
Podział wyniku za 2014 na kapitał zapasowy, w tym:	0,00	23 516 787,30	-23 516 787,30	0,00
przeniesienie na kapitał zapasowy	0,00	13 110 466,18	0,00	13 110 466,18
wypłata dywidendy	0,00	-10 406 321,12	0,00	-10 406 321,12
Stan na 31 grudnia 2015	6 509 482,30	270 989 281,45	14 869 499,64	292 368 263,39

01.01.2015-31.03.2015	Kapitał akcyjny	Pozostałe kapitały / kapitał zapasowy	Zyski zatrzymane	Kapitał własny
Stan na 1 stycznia 2015	6 503 950,70	256 800 810,02	23 516 787,30	286 821 548,02
Zysk (strata) netto roku obrotowego	0,00	0,00	-837 808,95	-837 808,95
Program managerski	0,00	269 501,31	0,00	269 501,31
Przebieganie wyniku za 2014 rok	0,00	23 516 787,30	-23 516 787,30	0,00
Stan na 31 marca 2015	6 503 950,70	280 587 098,63	-837 808,95	286 253 240,38

OMÓWIENIE ŚRÓDROCZNEGO RAPORTU

1. Istotne dokonania lub niepowodzenia Spółki w I kwartale 2016r. wraz z wykazem największych zdarzeń ich dotyczących

Wszystkie dokonania jak i wyniki finansowe Grupy Kapitałowej Work Service w pierwszym kwartale 2016 r. odzwierciedlają skutki konsekwentnie wdrażanej strategii rozwoju Grupy, której celem jest osiągnięcie pozycji lidera rynku w krajach leżących w trójkącie Berlin – Moskwa – Stambuł.

W I kwartale 2016 r. Grupa Kapitałowa Work Service osiągnęła:

- Przychody ze sprzedaży na poziomie 591.983 tys. zł w stosunku do 474.541 tys. zł w roku 2015, co oznacza dynamiczny wzrost o ponad 24%. Rozwój ten oparty jest przede wszystkim na solidnym wzroście organicznym, który wyniósł 16% co potwierdza, iż Grupa nie tylko skutecznie rośnie poprzez nowe przejścia ale również z sukcesem rozwija istniejące już w Grupie linie biznesowe oraz terytorialne.
Tak dynamiczne wzrosty sprzedaży możliwe były dzięki ciągłym i intensywnym inwestycjom Grupy w rozwój struktur oraz efektom synergii płynącym z działalności w tak dużej Grupie Kapitałowej jaką obecnie stanowi Grupa Work Service.
- Wszystkie powyższe działania na arenie międzynarodowej jak i bardzo skuteczna realizacja strategii na rynku polskim przełożyły się na zawarcie wielu nowych kontraktów które procentować będą również w kolejnych kwartałach. Pomimo tak dużej ilości nowych umów oraz opisanych powyżej inwestycji wspomagających sprzedaż i angażujących kapitał pracujący, Grupa Kapitałowa po raz kolejny zakończyła kwartał z dodatnim poziomem przepływów z działalności operacyjnej, które przekroczyły 16 mln PLN.
- EBITDA równy 20.387 tys. zł w stosunku do 19.035 tys. zł w 2015 r., co oznacza wzrost o 7%. co świadczy o utrzymaniu stałej rentowności pomimo dokonaniu inwestycji w struktury zarówno w kraju jak i za granicą

Osiągnięte wielkości potwierdzają dynamiczny rozwój Grupy Kapitałowej – strategia ta (obejmująca ekspansję na nowe rynki, a także nowe segmenty rynku) realizowana będzie również w następnych okresach, tak aby osiągnąć poziom rozwoju porównywalny do największych firm działających w branży HR na świecie.

Wszystkie działania Grupy Kapitałowej mają na celu wykorzystanie bardzo dobrej sytuacji na rynku usług personalnych. Szacuje się bowiem, że branża ta będzie rosła w tempie dwucyfrowym. Jednocześnie nie wszystkie produkty, usługi oferowane przez Grupę dostępne są na wszystkich rynkach na jakich jesteśmy obecni. Co więcej nadal liczne jest grono klientów, którzy nie korzystali jeszcze z zaawansowanych i elastycznych rozwiązań ofertowanych przez Grupę Kapitałową. Wskaźnik penetracji rynku usług personalnych w Centralnej Europie jest nadal zdecydowanie niższy niż w krajach Europy Zachodniej. Wszystkie opisane powyżej elementy i działania stanowią przemyślaną strategię Grupy, która daje bardzo duży potencjał do dalszych wzrostów w przyszłości.

I kwartał roku 2016 to również zakończony proces dopuszczenia akcji Work Service S.A. do obrotu giełdowego na głównym rynku Londyńskiej Giełdy Papierów Wartościowych. Zakończenie procesu dual listingu jest dla Grupy kolejnym krokiem do budowania pozycji Work Service na rynkach międzynarodowych. Dzięki tej operacji Grupa zwiększa swoją rozpoznawalność i uzyskuje dostęp

do rozległej grupy inwestorów w skali globalnej. Dzięki operacji technicznego dual listingu Work Service zwiększa swoją atrakcyjność w oczach inwestorów i obniża ich ryzyko inwestycyjne.

Po okresie dużej aktywności w zakresie akwizycji w ostatnich latach Grupa rozpoczęła proces optymalizacji zarówno struktury Grupy Kapitałowej jak i wykorzystywania efektów synergii jakie płyną z działalności w tak dużej i różnej biznesowo oraz geograficznie Grupie. Dzięki temu w kolejnych kwartałach i latach Grupa planuje jeszcze lepiej wykorzystywać dostępne zasoby aby podnosić efektywność operacyjną i finansową prowadzonej działalności we wszystkich lokalizacjach oraz liniach biznesowych.

2. Opis czynników i zdarzeń w szczególności o nietypowym charakterze, mających znaczący wpływ na osiągnięte wyniki finansowe

W pierwszym kwartale roku 2016 nie odnotowano istotnych zdarzeń o nietypowym charakterze mających znaczący wpływ na osiągnięte wyniki finansowe.

3. Objaśnienia dotyczące sezonowości lub cykliczności działalności Grupy Kapitałowej w prezentowanym okresie

Działalność Grupy Kapitałowej Work Service cechuje się sezonowością. Z historycznej analizy kształtowania się wielkości przychodów z działalności podstawowej wynika, że przychody generowane w pierwszych kwartałach lat ubiegłych stanowiły około 20% ich rocznych wielkości. Jeszcze większe różnice widoczne są na poziomie EBIT, którego historyczny poziom w pierwszym kwartale lat ubiegłych stanowił około 15% wyniku operacyjnego wygenerowanego w całym roku.

4. Informacje dotyczące emisji, wykupu, i spłaty nieudziałowych i kapitałowych papierów wartościowych

4.1 Emisja nieudziałowych papierów wartościowych

W pierwszym kwartale 2016r. Spółka Work Service SA nie dokonywała emisji nieudziałowych papierów wartościowych. Emisji takiej nie dokonywały również Spółki z Grupy Kapitałowej Work Service.

4.2 Emisja kapitałowych papierów wartościowych

W pierwszym kwartale 2016r. Spółka Work Service SA nie dokonywała emisji kapitałowych papierów wartościowych. Emisji takiej nie dokonywały również Spółki z Grupy Kapitałowej Work Service.

5. Informacje dotyczące wypłaconej (lub zadeklarowanej) dywidendy, łącznie i w przeliczeniu na jedną akcję z podziałem na akcje zwykłe i uprzywilejowane

Na dzień sporządzenia niniejszego sprawozdania brak jest informacji dotyczącej wypłaty (lub deklaracji wypłaty) dywidendy.

6. Zdarzenia, które nastąpiły po dniu, na które sporządzono skrócone, skonsolidowane sprawozdanie finansowe za I kwartał 2016r., nieujęte w tym sprawozdaniu, a mogące w znaczący sposób wpłynąć na przyszłe wyniki finansowe Grupy Kapitałowej

W dniu 13 kwietnia 2016r. Zarząd Work Service SA powziął informację o rezygnacji Pana Huberta Rozpędka z pełnienia funkcji Wiceprezesa Zarządu Work Service SA z upływem dnia 30 kwietnia 2016r. Pan Hubert Rozpędek wskazał, że rezygnacja następuje z przyczyn osobistych.

W dniu 13 kwietnia 2016r. Zarząd Work Service SA powziął informację o rezygnacji Pana Dariusza Rochmana z pełnienia funkcji Wiceprezesa Zarządu Work Service SA z upływem dnia 17 kwietnia 2016r. Pan Dariusz Rochman nie wskazał przyczyn rezygnacji.

W dniu 13 kwietnia 2016r. Rada Nadzorcza Emitenta działając na podstawie §17 ust. 2 Statutu Spółki oraz §14 ust. 2 lit. b) Regulaminu Rady Nadzorczej, powołała Pana Piotra Gajka do pełnienia funkcji Wiceprezesa Zarządu Work Service SA z dniem 1 maja 2016r.

W dniu 13 kwietnia 2016r. Rada Nadzorcza Emitenta działając na podstawie §17 ust. 2 Statutu Spółki oraz §14 ust. 2 lit. b) Regulaminu Rady Nadzorczej, powołała Pana Adama Pawłowicza do pełnienia funkcji Wiceprezesa Zarządu Work Service SA z dniem 18 kwietnia 2016r.

POZOSTAŁE INFORMACJE

1. Informacje o zmianach w strukturze jednostki gospodarczej, w tym w wyniku połączenia jednostek gospodarczych, przejęcia lub sprzedaży jednostek Grupy Kapitałowej, inwestycji długoterminowych, podziału, restrukturyzacji i zaniechania działalności

Utrata kontroli nad spółką Work Service Acquisition

W dniu 2 stycznia 2016 roku została podpisana umowa, na mocy której Work Service SA oddała czasowo na okres do końca 2016 roku (z możliwością przedłużenia) kontrolę nad spółką Work Service Acquisition Ltd. Kontrola została oddana w ręce profesjonalnego podmiotu zewnętrznego w celu wzmocnienia wydajności i dochodowości spółki.

Utrata kontroli nad spółką Workport24 GmbH

W dniu 2 stycznia 2016 roku została podpisana umowa, na mocy której Work Service International Sp. z o.o. oddała czasowo na okres do końca 2016 roku (z możliwością przedłużenia) kontrolę nad spółką Workport24 GmbH. Kontrola została oddana w ręce profesjonalnego podmiotu zewnętrznego w celu wzmocnienia wydajności i dochodowości spółki.

Utrata kontroli nad spółkami Naton HR E.O.D.D., Naton Ljudski potencial d.o.o., Naton zaposljavaње d.o.o.

W dniu 30 marca 2016 roku została podpisana umowa, na mocy której HR Global D.o.o oddała kontrolę nad spółkami Naton HR E.O.D.D., Naton Ljudski potencial d.o.o., Naton zaposljavaње d.o.o.. Kontrola została oddana w ręce profesjonalnego podmiotu zewnętrznego w celu wzmocnienia wydajności i dochodowości spółki. Umowa zaczęła obowiązywać od dnia 1 stycznia 2016 roku.

Zamknięcie spółki IP Work Service Cypr. Ltd

W dniu 31 marca 2016 została zamknięta spółka IP Work Service Cypr. Ltd z siedzibą na Cyprze.

Sprzedaż spółki Work Service Czech Agency s.r.o.

W dniu 31 marca 2016 roku została podpisana umowa na mocy której spółka Work Service International Sp. z o.o. sprzedała 100% udziałów posiadanych w spółce Work Service Czech Agency s.r.o. za cenę 1.000 koron czeskich.

Dokupienie udziałów w spółce Medi Staff Sp. z o.o.

W dniu 22 marca 2016 roku została podpisana umowa na mocy której Work Service SA nabyła 32 udziały w spółce Medi Staff Sp. z o.o. o wartości nominalnej 10.000 zł każdy za cenę 250.000 zł. Na dzień 31 marca 2016 roku spółka Work service SA posiada 100% udziałów w spółce Medi Staff Sp. z o.o. Zapłata za udziały nastąpiła w dniu 6 kwietnia 2016 r.

Założenie spółki w Chinach

W dniu 19 lutego 2016 roku została założona spółka Exact Systems Technology (Shanghai) Co.,Ltd. Spółka ma swą siedzibę w Szanghaju, w Chinach i jest w 100% zależna od spółki Exact Systems S.A.

2. Stanowisko zarządu odnośnie możliwości zrealizowania wcześniej opublikowanych prognoz wyników za dany rok, w świetle wyników zaprezentowanych w raporcie za I kwartał w stosunku do wyników prognozowanych

Grupa Kapitałowa Work Service nie publikowała prognoz wyników finansowych na rok 2016.

3. Akcjonariusze posiadający bezpośrednio lub pośrednio przez podmioty zależne co najmniej 5% ogólnej liczby głosów na walnym zgromadzeniu na dzień przekazania raportu za I kwartał 2016r. wraz ze wskazaniem liczby posiadanych przez te podmioty akcji, ich procentowego udziału w kapitale zakładowym, liczby głosów z nich wynikających i procentowego udziału w ogólnej liczbie głosów na walnym zgromadzeniu oraz wskazanie zmian w strukturze własnościowej znacznych pakietów akcji Spółki w okresie od przekazania poprzedniego raportu kwartalnego

Na dzień sporządzenia niniejszego sprawozdania spółka Work Service SA nie wyemitowała żadnych akcji uprzywilejowanych, ani co do głosu, ani co do dywidendy. Wszystkie akcje Spółki są akcjami zwykłymi na okaziciela. Kapitał zakładowy spółki Work Service SA wynosi 6.509.482,30 i dzieli się na:

- 750.000 akcji serii A o wartości nominalnej po 10 groszy każda,
- 5.115.000 akcji serii B o wartości nominalnej po 10 groszy każda,
- 16.655.000 akcji serii C o wartości nominalnej po 10 groszy każda,
- 100.000 akcji serii D o wartości nominalnej po 10 groszy każda,
- 100.000 akcji serii E o wartości nominalnej po 10 groszy każda,
- 7.406.860 akcji serii F o wartości nominalnej po 10 groszy każda,
- 2.258.990 akcji serii G o wartości nominalnej po 10 groszy każda,
- 9.316.000 akcji serii H o wartości nominalnej po 10 groszy każda,
- 1.128.265 akcji serii K o wartości nominalnej po 10 groszy każda,
- 5.117.881 akcji serii L o wartości nominalnej po 10 groszy każda,
- 12.000.000 akcji serii N o wartości nominalnej po 10 groszy każda,
- 91.511 akcji serii P o wartości nominalnej po 10 groszy każda,
- 5.000.000 akcji serii S o wartości nominalnej po 10 groszy każda,
- 55.316 akcji serii T o wartości nominalnej po 10 groszy każda.

Strukturę akcjonariatu według stanu na dzień sporządzenia niniejszego sprawozdania, uwzględniając wszystkie zawiadomienia, jakie Spółka Work Service SA otrzymała w trybie art. 69 ust. 1 pkt. 1 ustawy o ofercie publicznej i warunkach wprowadzenia instrumentów finansowych do zorganizowanego systemu obrotu oraz o spółkach publicznych przedstawiono w poniższej tabeli.

Akcjonariusz	Liczba akcji	Udział w kapitale zakładowym	Liczba głosów	Udział w liczbie głosów ogółem
PROLOGICS UK LLP	18 514 621	28,44%	18 514 621	28,44%
WorkSource Investments S.a.r.l.	13 714 286	21,07%	13 714 286	21,07%
Tomasz Misiak	9 534 861	14,65%	9 534 861	14,65%
Tomasz Hanczarek	3 255 000	5,00%	3 255 000	5,00%
MetLife PTE S.A.	3 254 743	5,00%	3 254 743	5,00%
Pozostali	16 821 312	25,84%	16 821 312	25,84%
Ogółem	65 094 823	100,00%	65 094 823	100,00%

4. Zestawienie stanu posiadania akcji Spółki lub uprawnień do nich przez osoby zarządzające i nadzorujące Spółkę na dzień przekazania raportu za I kwartał 2016r., wraz ze wskazaniem zmian w stanie posiadania, w okresie od przekazania poprzedniego raportu odrębnie dla każdej z osób

	Stan na dzień publikacji sprawozdania za 2015r.	Zmiany stanu posiadania nabycie/(zbycie)	Stan na dzień publikacji niniejszego raportu
Tomasz Hanczarek – Członek Rady Nadzorczej	3.255.000	0	3.255.000
Dariusz Rochman - Wiceprezes zarządu	14.857	0	14.857
Hubert Rozpędek - Wiceprezes zarządu	10.745	0	10.745
Jarosław Dymitruk-Prokurent	3.000	0	3.000
Paul Christodoulou - Wiceprezes zarządu	14.857	0	14.857
Tomasz Misiak - Wiceprzewodniczący Rady Nadzorczej	9.534.861	0	9.534.861

5. Wskazanie postępowań toczących się przed sądem, organem właściwym dla postępowania arbitrażowego lub organem administracji publicznej

Obecnie nie toczy się postępowanie sądowe, administracyjne lub arbitrażowe z udziałem Spółki, dotyczące zobowiązań lub wierzytelności Spółki, których wartość pojedynczo lub łącznie stanowiłaby co najmniej 10% kapitałów własnych Spółki.

6. Informacja o zawarciu przez Spółkę lub jednostkę od niej zależną jednej lub wielu transakcji pomiędzy podmiotami powiązanymi, jeżeli pojedynczo lub łącznie są one istotne i zostały zawarte na innych warunkach niż rynkowe

Spółka nie zawierała w I kwartale 2016r. żadnych transakcji z podmiotami powiązanymi, które pojedynczo lub łącznie byłyby istotne i jednocześnie zastały zawarte na warunkach innych niż rynkowe.

7. Informacje o udzieleniu przez Spółkę lub jednostkę od niej zależną poręczeń kredytu lub pożyczki lub udzieleniu gwarancji – łącznie jednemu podmiotowi lub jednostce zależnej od tego podmiotu, jeżeli łączna wartość istniejących poręczeń lub gwarancji stanowi równowartość co najmniej 10% kapitałów własnych Spółki

Lp.	Poręczenie w imieniu	Beneficjent weksla	Przedmiot poręczenia	Data zawarcia umowy	Data zakończenia umowy	Kwota objęta poręczeniem (brutto)
1.	Sellpro Sp z o.o.	BNP PARIBAS factor Sp. z o.o.	Należność z tytułu umowy faktoringowej	Aneks podwyższenie limitu 19.10.2015	Czas nieokreślony	41 800 000,00
2.	Finance Care Sp. z o.o.	BNP PARIBAS factor Sp. z o.o.	Należność z tytułu umowy faktoringowej	Aneks podwyższenie limitu 19.10.2015	Czas nieokreślony	41 800 000,00

3.	Industry Personnel Services Sp. z o.o.	BNP PARIBAS factor Sp. z o.o.	Należność z tytułu umowy faktoringowej	Aneks podwyższenie limitu 19.10.2015	Czas nieokreślony	41 800 000,00
4.	Work Service International Sp. z o.o.	BNP PARIBAS factor Sp. z o.o.	Należność z tytułu umowy faktoringowej	Aneks podwyższenie limitu 19.10.2015	Czas nieokreślony	41 800 000,00
5.	IT Kontrakt Sp. z o.o.	BNP PARIBAS factor Sp. z o.o.	Należność z tytułu umowy faktoringowej	01.10.2014/ uruchomienie+Aneks podwyższenie limitu 19.10.2015	Czas nieokreślony	41 800 000,00
6.	Work Express Sp. z o.o.	BNP PARIBAS factor Sp. z o.o.	Należność z tytułu umowy faktoringowej	01.10.2014/ uruchomienie+Aneks podwyższenie limitu 19.10.2015	Czas nieokreślony	41 800 000,00
7.	Industry Personnel Services Sp. z o.o.	BZWBK Factor Sp. z o.o.	Należność z tytułu umowy faktoringowej	23.11.2015/uruchomienie	30.09.2016	37 500 000,00
8.	Finance Care Sp. z o.o.	BZWBK Factor Sp. z o.o.	Należność z tytułu umowy faktoringowej	23.11.2015/uruchomienie	30.09.2016	37 500 000,00
9.	Sellpro Sp. z o.o.	BZWBK Factor Sp. z o.o.	Należność z tytułu umowy faktoringowej	23.11.2015/uruchomienie	30.09.2016	37 500 000,00
10.	Personnel Service Sp. z o.o.	BIZ Bank PBP S.A.	Należność z tytułu umowy faktoringowej	02.06.2014	31.05.2016	6 000 000,00
11.	Industry Personnel Services Sp. z o.o.	Bank Millennium S.A.	Należność z tytułu umowy faktoringowej	Aneks podwyższenie limitu 26.06.2015	09.05.2016	41 800 000,00
12.	Sellpro Sp. z o.o.	Bank Millennium S.A.	Należność z tytułu umowy faktoringowej	Aneks podwyższenie limitu 18.08.2015	09.05.2016	41 800 000,00
13.	Finance Care Sp. z o.o.	Bank Millennium S.A.	Należność z tytułu umowy faktoringowej	Aneks podwyższenie limitu 26.06.2015	09.05.2016	41 800 000,00
14.	Exact Systems S.A.	Bank Millennium S.A.	Należność z tytułu umowy faktoringowej	Aneks podwyższenie limitu 26.06.2015	09.05.2016	41 800 000,00
15.	Automotive Assembly Systems Sp. z o.o.	Bank Millennium S.A.	Należność z tytułu umowy faktoringowej	Aneks podwyższenie limitu 26.06.2015	09.05.2016	41 800 000,00

16.	Work Service International Sp. z o.o.	Bank Millennium S.A.	Należność z tytułu umowy faktoringowej	Aneks podwyższenie limitu 26.06.2015	09.05.2016	41 800 000,00
17.	Medi Staff Sp. z o.o.	Bank Millennium S.A.	Należność z tytułu umowy faktoringowej	12.05.2014/uruchomienie + Aneks podwyższenie limitu 26.06.2015	09.05.2016	10 000 000,00
18.	People Care Sp. z o.o.	Bank Millennium S.A.	Należność z tytułu umowy faktoringowej	12.05.2014/uruchomienie + Aneks podwyższenie limitu 26.06.2015	09.05.2016	10 000 000,00
19.	Krajowe Centrum Pracy Sp. z o.o.	Bank Millennium S.A.	Należność z tytułu umowy faktoringowej	12.05.2014/uruchomienie + Aneks podwyższenie limitu 26.06.2015	09.05.2016	10 000 000,00
20.	Logistyka Sp. z o.o.	Bank Millennium S.A.	Należność z tytułu umowy faktoringowej	Umowa zawarta 22.04.2015+Aneks podwyższenie limitu 26.06.2015	09.05.2016	10 000 000,00
21.	Outsourcing Solutions Partner Sp. z o.o.	Bank Millennium S.A.	Należność z tytułu umowy faktoringowej	Umowa zawarta 13.04.2015+Aneks podwyższenie limitu 26.06.2015	09.05.2016	10 000 000,00
22.	Work Express Sp. z o.o.	Bank Millennium S.A.	Należność z tytułu umowy faktoringowej	Umowa zawarta 09.04.2015+Aneks podwyższenie limitu 26.06.2015	09.05.2016	10 000 000,00
23.	IT Kontrakt Sp. z o.o.	Raiffeisen Bank Polska SA	Należność z tytułu umowy faktoringowej	02.09.2014/uruchomienie+ Aneks podwyższenie limitu 09.02.2016	09.05.2019	37 000 000,00
24.	Work Express Sp. z o.o.	Raiffeisen Polbank	Należność z tytułu umowy faktoringowej	02.09.2014/uruchomienie+ Aneks podwyższenie limitu 04.02.2016	09.05.2019	37 000 000,00

Zmiany zobowiązań warunkowych lub aktywów warunkowych, które nastąpiły od końca ostatniego rocznego okresu sprawozdawczego

Zobowiązania warunkowe				
Tytuł zobowiązania warunkowego	Rodzaj zabezpieczenia	31.03.2016	31.12.2015	zmiana
Zabezpieczenie kredytu	przewłaszczenie przedmiotu kredytu	0,00	0,00	0,00
	cesja wierzytelności	0,00	0,00	0,00
	weksel in blanco wraz z deklaracją wekslową	0,00	0,00	0,00
	poręczenie	0,00	0,00	0,00
	bankowy tytuł egzekucyjny	216 000 000,00	216 000 000,00	0,00
	zastaw rejestrowy na aktywach	984 852 101,82	909 547 918,06	75 304 183,76
	zastaw rejestrowy na należnościach	0,00	0,00	0,00
Zabezpieczenie leasingu	weksel in blanco wraz z deklaracją wekslową	4 330 779,14	4 878 476,94	-547.697,80
	poręczenie wekslowe	0,00	0,00	0,00
Zabezpieczenie dobrego wykonania umowy	gwarancja	3 460 715,13	4 360 296,87	-899 581,74

W dniu 3 lutego 2016 roku dokonano wpisu do rejestru zastawu rejestrowego na 8.418 udziałach o wartości nominalnej 50,00 zł za każdy udział w spółce zależnej IT Kontrakt Sp. z o.o. Wpis w Rejestrze Zastawów został dokonany pod numerem 2480595.

Ustanowienie zastawu rejestrowego na wskazanych wyżej udziałach posiadanych przez Work Service S.A. zostało dokonane na podstawie Umowy zastawu rejestrowego i zastawów finansowych na udziałach w "IT Kontrakt" Sp. z o.o. zawartej w dniu 18 listopada 2015 r. pomiędzy Work Service S.A. jako zastawcą a BGŻ BNP Paribas Bank Polska S.A. („Kredytodawcą 1” bądź „Agent”), Bank Millennium S.A. („Kredytodawca 2”) i BANK ZACHODNI WBK S.A. („Kredytodawca 3”) RAIFFEISEN BANK POLSKA S.A. („Kredytodawca 4”) zwanych dalej łącznie również: „Kredytodawcami”, jako zastawnikami oraz Agentem, jako administratorem zastawu rejestrowego w celu zabezpieczenia płatności kwot pieniężnych wynikających z Umowy Linii Kredytowej, o której zawarciu Emitent informował raportem bieżącym numer 43/2015 roku z dnia 19 listopada 2015 roku. Wartość zobowiązania zabezpieczonego zastawem rejestrowym wynosi 128.000.000 zł.

Zastaw rejestrowy został ustanowiony do najwyższej sumy zabezpieczenia w wysokości 277.500.000 zł na 8.418 udziałach, o wartości nominalnej 50,00 złotych każdy, o łącznej wartości nominalnej 420.900,00 PLN, co stanowi 84,18 % wysokości kapitału zakładowego „IT Kontrakt” Sp. z o.o.

Zastawione udziały dają 8.418 głosów na Zgromadzeniu Wspólników spółki „IT Kontrakt” Sp. z o.o. Wartość ewidencyjna zastawionych udziałów w księgach rachunkowych wynosi 62.195.087,82 zł. Udziały te stanowią długoterminową lokatę kapitałową Emitenta.

Pomiędzy Emitentem i osobami zarządzającymi lub nadzorującymi Emitenta a zastawnikami i osobami nimi zarządzającymi, nie występują żadne powiązania.

W dniu 3 lutego 2016 roku dokonano wpisu do rejestru zastawu rejestrowego na 352 udziałach o wartości nominalnej 1.000 zł za każdy udział w spółce zależnej Work Express Sp. z o.o. z siedzibą w Katowicach (KRS Wpis w Rejestrze Zastawów został dokonany pod numerem 2480598).

Ustanowienie zastawu rejestrowego na wskazanych wyżej udziałach posiadanych przez Work Service S.A. zostało dokonane na podstawie Umowy zastawu rejestrowego i zastawów finansowych na udziałach w "Work Express" Sp. z o.o. zawartej w dniu 18 listopada 2015 r. pomiędzy Work Service S.A. jako zastawcą a BGŻ BNP Paribas Bank Polska S.A. („Kredytodawca 1” bądź „Agent”), Bank Millennium S.A. („Kredytodawca 2”) i BZ WBK S.A. („Kredytodawca 3”) Raiffeisen Bank Polska S.A. („Kredytodawca 4”) zwanych dalej łącznie również: „Kredytodawcami”, jako zastawnikami oraz Agentem, jako administratorem zastawu rejestrowego w celu zabezpieczenia płatności kwot pieniężnych wynikających z Umowy Linii Kredytowej, o której zawarciu Emitent informował raportem bieżącym numer 43/2015 roku z dnia 19 listopada 2015 roku. Wartość zobowiązania zabezpieczonego zastawem rejestrowym wynosi 128.000.000 zł.

Zastaw rejestrowy został ustanowiony do najwyższej sumy zabezpieczenia w wysokości 277.500.000 zł na 352 udziałach, o wartości nominalnej 1.000 złotych każdy, o łącznej wartości nominalnej 352.000 PLN, co stanowi 100 % wysokości kapitału zakładowego Work Express” Sp. z o.o.

Zastawione udziały dają 352 głosów na Zgromadzeniu Wspólników spółki Work Express Sp. z o.o. Wartość ewidencyjna zastawionych udziałów w księgach rachunkowych wynosi 67.604.819,00 zł. Udziały te stanowią długoterminową lokatę kapitałową Emitenta.

Pomiędzy Emitentem i osobami zarządzającymi lub nadzorującymi Emitenta a zastawnikami i osobami nimi zarządzającymi, nie występują żadne powiązania.

W dniu 24 lutym 2016r. została podpisana przez Emitenta Umowa Faktoringowa (z polisą klienta) oraz Umowa Faktoringowa (bez polisy).

Przedmiotem Umowy jest:

1. Finansowanie Emitenta oraz jednostek zależnych (IT Kontrakt Sp. z o.o., Work Express Sp. z o.o.) od Emitenta w kwocie 37. 000 000 złotych przez Raiffeisen Bank Polska S.A.

Umowa przewiduje ustanowienie standardowych dla tego typu umów następujących zabezpieczeń, w tym w szczególności:

1. Cesja praw do odszkodowania z polisy w odniesieniu do wierzytelności kontrahentów funkcjonujących w ramach Umowy Faktoringowej.
2. Deklaracja wekslowa według Prawa Cywilnego wystawiona na Emitenta.
3. Pełnomocnictwo do rachunków bankowych.

Umowa Faktoringowa nie odbiega od standardów rynkowych stosowanych w podobnych umowach faktoringowych. Wspomniana Umowa spełniają kryterium uznania jej za umowę znaczącą z uwagi na fakt, iż jej wartość przekracza równowartość co najmniej 10 % kapitałów własnych Emitenta.

8. Informacje o istotnych zmianach wielkości szacunkowych, w tym o korektach z tytułu rezerw, rezerwie i aktywach z tytułu odroczonego podatku dochodowego, o których mowa w ustawie o rachunkowości oraz dokonanych odpisach aktualizujących wartość składników aktywów

W pierwszym kwartale 2016 roku nie miały miejsca istotne zmiany wielkości szacunkowych, w tym istotne korekty z tytułu rezerw, rezerwy i aktywów z tytułu odroczonego podatku dochodowego, o których mowa w ustawie o rachunkowości oraz nie były dokonane istotne odpisy aktualizujące wartość składników aktywów.

9. Inne informacje, które zdaniem Spółki są istotne dla oceny sytuacji kadrowej, majątkowej, finansowej, wyniku finansowego i ich zmian oraz informacje, które są istotne dla oceny możliwości realizacji zobowiązań przez Spółkę

Sytuacja finansowa Grupy Kapitałowej charakteryzuje się pełną zdolnością płatniczą oraz kredytową zarówno w odniesieniu do Jednostki Dominującej, jak i pozostałych spółek wiodących Grupy Kapitałowej. Zarząd Grupy Work Service monitoruje poziom takich wskaźników jak:

- wskaźnik zadłużenia - liczony jako relacja długu netto do skorygowanej EBITDA,
- wskaźnik pokrycia długu – liczony jako relacja wolnych przepływów pieniężnych do rat odsetkowo – kredytowych,
- wskaźnik dźwigni liczony jako relacja skorygowanego długu netto do aktywów netto.

Na koniec pierwszego kwartału 2016r. wskaźniki te wynosiły odpowiednio:

- wskaźnik zadłużenia: 2,85 (na koniec grudnia 2015r.: 2,83),
- wskaźnik pokrycia długu: 3,64 (na koniec grudnia 2015r.: 4,14),
- wskaźnik dźwigni: 0,90 (na koniec grudnia 2015r.: 0,90).

10. Wskazanie czynników, które w ocenie Spółki będą miały wpływ na osiągnięte przez nią wyniki w perspektywie co najmniej kolejnego kwartału

I kwartał 2016 r. rozpoczyna rok, w którym Grupa konsolidować będzie przez pełne 12 miesięcy wyniki dokonanych w trakcie 2015 roku akwizycji w tym m.in.:

- Spółki Control + Rework Service Polska Sp. z o.o. oraz Control + Rework Service NV
- Grupa HR Global
- Spółka HR Rent Kft
- Profield 2008 Kft

co będzie miało wpływ na porównywalność danych z rokiem 2015.

Po okresie dużej aktywności w zakresie akwizycji w ostatnich latach Grupa rozpoczęła proces optymalizacji zarówno struktury Grupy Kapitałowej jak i wykorzystywania efektów synergii jakie płyną z działalności w tak dużej i różnej biznesowo oraz geograficznie Grupie. Dzięki temu w kolejnych kwartałach i latach Grupa planuje jeszcze lepiej wykorzystywać dostępne zasoby aby podnosić efektywność operacyjną i finansową prowadzonej działalności we wszystkich lokalizacjach oraz liniach biznesowych.

I kwartał roku 2016 to także zmiany w składzie Zarządu Jednostki Dominującej. W dniu 19 listopada 2015r. Rada Nadzorcza Spółki Work Service SA powołała Pana Macieja Wituckiego do pełnienia funkcji Prezesa Zarządu Work Service SA z dniem 1 stycznia 2016r.

Ponadto w dniu 13 kwietnia 2016 r. Rada Nadzorcza Spółki powołała Panów Adama Pawłowicza oraz Piotra Gajka do pełnienia funkcji Wiceprezesa Zarządu Work Service SA odpowiednio z dniem 18 kwietnia oraz 1 maja 2016 r.

11. W przypadku, gdy skrócone sprawozdanie finansowe podlegało badaniu lub przeglądowi przez podmiot uprawniony do badania sprawozdań finansowych, raport kwartalny zawiera odpowiednio opinię o badaniu lub raport z przeglądu tego skróconego sprawozdania finansowego

Skonsolidowane sprawozdanie finansowe za I kwartał 2016r. nie podlegało badaniu ani przeglądowi przez podmiot uprawniony do badania sprawozdań finansowych.

PODPISY:

- | | |
|-----------------------|---------------------|
| 1. Maciej Witucki | Prezes Zarządu..... |
| 2. Adam Pawłowicz | Wiceprezes |
| 3. Tomasz Ślęzak | Wiceprezes |
| 4. Robert Knights | Wiceprezes |
| 5. Paul Christodoulou | Wiceprezes |
| 6. Piotr Gajek | Wiceprezes |
| 7. Iwona Szmitkowska | Wiceprezes |